Горе Луковое

«2020»

Святослав «Горький Лук» Стёпкин

Предисловие

Когда-нибудь его именем назовут астероид. Но пока что 19 июня 2021 года в холодную Вечность ушёл не просто мой друг, не просто топовый блоггер Украины, не просто автор бестселлеров современной военной публицистики, не просто военный парамедик-волонтёр. Не стало человека, который в то время, когда само существование Украины было поставлено под сомнение, сделал для её выживания и нашей будущей победы больше, чем все министерства, пропагандисты, теле- радио- и ютуб-каналы и марафоны вместе взятые. На основе его книг созданы программы патриотической подготовки бойцов СБУ, МВД, ВСУ и Нацгвардии. Его статьи читают все — от солдат в окопах до генералов в штабах. Он научил нас не бояться навалившейся дикой орды, а смотреть ей в глаза, насквозь видеть, чего она на самом деле стоит, и давать ей жёсткий отпор. Такие люди появляются лишь раз в каждую эпоху кризиса. И наша задача — сохранить и пронести его знания и видение сквозь годы, пока то, ради чего он жил и боролся, не станет обыденной реальностью.

Правовая информация и условия распространения

Настоящее издание подготовлено в рамках некоммерческого проекта LookLegacy, созданного с целью сохранения, систематизации и распространения литературного наследия Святослава Стёпкина (1971–2021), известного под литературным псевдонимом «Горький Лук».

Издание подготовлено и распространяется с ведома и при поддержке семьи автора. Проект не преследует коммерческих целей и направлен исключительно на сохранение и популяризацию творческого наследия Святослава Стёпкина.

Редакция и подготовка издания: Железный Лорд, Екатерина «Фурия» Скорик, Лада Соколюк.

Настоящее издание распространяется исключительно в некоммерческих целях. Его копирование, хранение, передача и распространение в электронном или печатном виде приветствуются при условии сохранения указания авторства Святослава Стёпкина («Горький Лук») и сведений о проекте LookLegacy.

Автором литературных произведений, вошедших в настоящее издание, является Святослав Стёпкин («Горький Лук»). Все личные неимущественные права автора сохраняются и подлежат уважению независимо от способа распространения произведений.

Часть иллюстраций к произведениям Святослава Стёпкина создана художником Константином Масловым и воспроизводится в настоящем издании с его согласия.

Кроме того, в издании могут присутствовать фотографии, рисунки, скриншоты и иные графические материалы, использовавшиеся автором в различных публикациях, архивных материалах и электронных версиях произведений при его жизни.

Несмотря на предпринятые усилия, редакции не удалось установить происхождение, авторство либо правовой статус всех графических материалов, вошедших в состав настоящего издания. Редакция не заявляет каких-либо прав на такие материалы и признаёт права их законных правообладателей.

Если вы являетесь правообладателем какого-либо изображения, использованного в данном издании, и считаете, что его воспроизведение требует дополнительного согласования, указания авторства либо удаления, просим связаться с редакцией проекта по адресу:

looklegacy@gorky-look.org.ua

После получения обоснованного обращения редакция рассмотрит вопрос о внесении необходимых исправлений, дополнений либо изменений в последующие версии издания.

Вопросы, связанные с коммерческим использованием материалов настоящего издания, просим предварительно согласовывать с редакцией проекта.

Подготовлено в рамках проекта LookLegacy.

Дата актуальной сборки: 04 июня 2026 г. 21:45:32

Оглавление

1 Луковая хроника: 2020 3

1.1 № 471745 3

1.2 № 471709 3

1.3 Давай Дасвидания. 5

1.4 Сілякоє, або Давно це було... 5

1.5 Пахомыч, отливай взад, або Не тот самолет 6

1.6 № 471619 7

1.7 Сілякоє, або Правасєкі 12

1.8 № 471817 14

1.9 Кроманьонцы и неандертальцы, або Расходимся 18

1.10 № 471876 18

1.11 № 471919 19

1.12 Сравнительная антропология, або Три Четверти 19

1.13 № 471598 22

1.14 Сравнительная антрополигия (пострид) 23

1.15 № 471642 29

1.16 Двенадцатый семестр 31

1.17 № 472060 32

1.18 Два процессора, або Деволюция 33

1.19 № 471673 34

1.20 Одісєя, або Хто сидить в коні 34

1.21 № 471880 36

1.22 № 471902 38

1.23 № 472029 40

1.24 Ланіспорт, або Слово сказане 40

1.25 Неапісуємость, або Чіпаліна та Мальвіна 42

1.26 № 471918 43

1.27 № 471710 45

1.28 № 472023 45

1.29 Совецкий медведь наш, або Гиперзвуковой монгольфьер 49

1.30 № 471735 50

1.31 № 471891 52

1.32 № 471696 54

1.33 № 472010 55

1.34 № 471703 . . . 56
1.35 EX, або Всем сідеть тіхо . . . 59
1.36 № 471977 . . . 60
1.37 № 471629 . . . 65
1.38 Перший Лютий . . . 65
1.39 № 471736 . . . 66
1.40 № 471884 . . . 66
1.41 № 471633 . . . 67
1.42 № 472061 . . . 73
1.43 № 472041 . . . 75
1.44 № 471863 . . . 77
1.45 Проблемный товар, або Деленда ест (шортрид) . . . 77
1.46 Но понты, но пафос, або Корабль ”Орел” . . . 78
1.47 № 471914 . . . 79
1.48 Продать и сожрать, або Ду хаст . . . 80
1.49 Маленький инсайд (почти техническое) . . . 82
1.50 Контрупырь, або Ошибка Ван Хельсинга . . . 83
1.51 № 471652 . . . 84
1.52 № 471937 . . . 88
1.53 № 471738 . . . 89
1.54 № 471796 . . . 90
1.55 № 471638 . . . 90
1.56 № 471793 . . . 97
1.57 № 471558 . . . 97
1.58 № 471837 . . . 100
1.59 № 471697 . . . 100
1.60 № 471966 . . . 102
1.61 № 472059 . . . 104
1.62 № 471852 . . . 107
1.63 № 471590 . . . 109
1.64 № 471850 . . . 109
1.65 № 471630 . . . 110
1.66 № 471750 . . . 111
1.67 № 472033 . . . 111
1.68 № 471828 . . . 115
1.69 № 471894 . . . 118
1.70 № 471848 . . . 118
1.71 Два ноля, або Шортрид, как ни странно . . . 120
1.72 Жизнь и проживание, Або точность терминов . . . 122
1.73 Летние сказки, або Тизерим бумбум! . . . 122
1.74 № 471648 . . . 123
1.75 № 471594 . . . 125

1.76 № 471805 . . . 131
1.77 № 471900 . . . 134
1.78 № 471569 . . . 134
1.79 № 471592 . . . 136
1.80 № 471788 . . . 137
1.81 № 471687 . . . 140
1.82 № 471973 . . . 141
1.83 № 471945 . . . 145
1.84 № 471925 . . . 145
1.85 № 471632 . . . 145
1.86 № 472062 . . . 151
1.87 № 471969 . . . 151
1.88 Тизерим оне, або Буратино и крышечка . . . 152
1.89 Тизерим тво, Або Балда и Черт . . . 153
1.90 № 471587 . . . 153
1.91 № 472009 . . . 155
1.92 Тизерим три, або Сучка ты фарфоровая . . . 162
1.93 № 471814 . . . 164
1.94 № 471903 . . . 168
1.95 № 471747 . . . 168
1.96 № 471983 . . . 169
1.97 Тизерим фо, або Березовый сок . . . 173
1.98 № 471739 . . . 173
1.99 № 471949 . . . 176
1.100 Тизерим файф, або Белоснежка и гнумы . . . 177
1.101 Презерватив на костылях, або Мертвые не умирают . . . 178
1.102 № 471955 . . . 179
1.103 № 471628 . . . 181
1.104 № 471913 . . . 184
1.105 Тизерим сикс, або Был и не был . . . 186
1.106 № 471564 . . . 186
1.107 № 471668 . . . 186
1.108 Тизерим (парт севен), або Константинопольский Дозор . . . 190
1.109 № 471732 . . . 192
1.110 № 471807 . . . 194
1.111 № 471992 . . . 199
1.112 Тизерим (парт ой), або Спой . . . 199
1.113 № 471946 . . . 201
1.114 № 471715 . . . 202
1.115 № 471838 . . . 205
1.116 № 471760 . . . 207
1.117 № 471824 . . . 212

1.118 Тизерим найн, або Борментозавр 217
1.119 № 471582 219
1.120 № 472021 221
1.121 Тизерим тен, або Гитлер Моисеевич 227
1.122 Тизерим елевен, або Разведка Цветочного города 228
1.123 № 471574 229
1.124 Когда есть жена 233
1.125 № 471953 233
1.126 № 472022 235
1.127 № 471855 237
1.128 № 471693 243
1.129 № 471965 248
1.130 № 471759 249
1.131 № 471753 252
1.132 № 471572 260
1.133 № 471627 260
1.134 № 471711 265
1.135 Похлопыватели, або Подвиг курьера 265
1.136 № 471723 267
1.137 № 471936 271
1.138 49 271
1.139 № 471934 273
1.140 № 471679 278
1.141 № 471929 278
1.142 № 471791 284
1.143 № 471651 287
1.144 С Днем Пехоты! 287
1.145 № 471704 290
1.146 № 472048 290
1.147 № 471775 295
1.148 № 471603 295
1.149 № 472030 296
1.150 № 472004 296
1.151 № 471724 297
1.152 № 471839 297
1.153 № 471896 297
1.154 № 471571 299
1.155 № 471834 300
1.156 Время резерва, або Наловить в тавернах 302
1.157 № 471686 303
1.158 № 472031 306
1.159 Ария Квазиморды (ноурид) 309

1.160 Крылья, ноги... главное - приказ (шортрид) . . . 316
1.161 № 471853 . . . 316
1.162 № 471591 . . . 318
1.163 № 472064 . . . 320
1.164 № 471599 . . . 320
1.165 № 471634 . . . 330
1.166 № 472028 . . . 331
1.167 № 471618 . . . 333
1.168 № 471772 . . . 333
1.169 № 471941 . . . 333
1.170 Пікча про котіков (шортрід) . . . 335
1.171 № 471779 . . . 335
1.172 ”Горькие сказки” на подходе, або Жили-были . . . 341
1.173 № 471810 . . . 341
1.174 Тринадцатый семестр, або Выносите елку . . . 341
1.175 Картопля та пательня, або Так-так-так . . . 342
1.176 № 471905 . . . 344
1.177 № 471774 . . . 345
1.178 Сатурация (ноурид) . . . 350
1.179 № 471636 . . . 350
1.180 № 472049 . . . 357
1.181 Страшна історія, або Гітлір . . . 357
1.182 № 471820 . . . 361
1.183 № 471989 . . . 367
1.184 Чуйка жопы, або Ой боюсь-боюсь . . . 367
1.185 Зоология на дому (ноурид) . . . 369
1.186 № 471908 . . . 369
1.187 № 471678 . . . 373
1.188 № 472020 . . . 379
1.189 № 471979 . . . 381
1.190 Імператор рагулів, або” Я вам тіко одне обіщав”” . . . 385
1.191 № 471717 . . . 387
1.192 № 472055 . . . 390
1.193 Сюрєалізм, або Авітаміноз . . . 397
1.194 № 471596 . . . 397
1.195 Замуж за викинга, або Де ти був, скатіна . . . 401
1.196 № 471994 . . . 406
1.197 № 471670 . . . 411
1.198 № 471860 . . . 415
1.199 Конец нам, несчастным (ноурид) . . . 416
1.200 Караоке без детей, або Все понятно . . . 416
1.201 № 471777 . . . 417

1.202 Авада кадавра, або Капитал левака . . . 421
1.203 № 472006 . . . 421
1.204 № 472037 . . . 423
1.205 № 471705 . . . 428
1.206 № 471635 . . . 430
1.207 № 471944 . . . 436
1.208 Кукутинь, або Сколько лет осталось . . . 446
1.209 Контроль, Корректность, Карабин . . . 446
1.210 Нейминг, Або Шмаркля тим. . . . 447
1.211 А женщины лучше . . . 447
1.212 № 471988 . . . 447
1.213 № 471778 . . . 447
1.214 № 471940 . . . 450
1.215 № 471821 . . . 453
1.216 № 471795 . . . 456
1.217 Абонемент на Буси-до, або Медитируй. . . . 461
1.218 № 471811 . . . 462
1.219 Дай дай дай, або Источник вечной молодости . . . 464
1.220 № 471744 . . . 465
1.221 № 471899 . . . 468
1.222 № 472053 . . . 469
1.223 № 471762 . . . 476
1.224 № 471650 . . . 477
1.225 № 471764 . . . 477
1.226 Human vs. Orc . . . 484
1.227 № 471708 . . . 484
1.228 Дикий президент, або Заболел - сиди дома . . . 486
1.229 № 472015 . . . 487
1.230 № 471666 . . . 489
1.231 № 471800 . . . 497
1.232 № 471812 . . . 499
1.233 № 471924 . . . 499
1.234 № 471769 . . . 502
1.235 Та Сторона, або ”Честь поимею! . . . 505
1.236 Белый заговор, або Хау мач дядя Том без хижины? . . . 505
1.237 № 471862 . . . 506
1.238 Типа русский (шортрид) . . . 510
1.239 Крутится-вертится, або святой Каллиграфий . . . 514
1.240 Меньше чем больше, або Правило Клаузевица . . . 516
1.241 ЖЗЛ (ноурид) . . . 519
1.242 Очевидное невероятное, або Вот были люди . . . 519
1.243 Самые вкусные советские палки . . . 520

1.244 І навіть догори! (шортрід) . . . 520
1.245 Двасять літрув, або Ліквідація . . . 521
1.246 Проприетарный легалайз (шортрид) . . . 522
1.247 Хокку несгибаемого . . . 522
1.248 № 471685 . . . 523
1.249 До чего дошел прогресс . . . 528
1.250 Жванія українського хліба . . . 528
1.251 № 471713 . . . 531
1.252 Дякаю, дуже дякаю, Або Вартість солдата . . . 534
1.253 № 471776 . . . 536
1.254 № 471971 . . . 541
1.255 № 471832 . . . 542
1.256 Несподиванка . . . 563
1.257 № 471614 . . . 563
1.258 № 472068 . . . 566
1.259 № 471870 . . . 571
1.260 № 472069 . . . 572
1.261 № 471943 . . . 579
1.262 № 471881 . . . 587
1.263 № 472036 . . . 588
1.264 № 472042 . . . 589
1.265 № 471933 . . . 594
1.266 № 471557 . . . 599
1.267 № 471608 . . . 601
1.268 № 471718 . . . 604
1.269 № 471866 . . . 604
1.270 № 471784 . . . 612
1.271 № 471861 . . . 622
1.272 ”Только бы не”, або Мудрый Нарид . . . 624
1.273 № 471621 . . . 628
1.274 Гей, солдаты, або Кто за кем доест. . . . 629
1.275 Танчики и мальчики . . . 630
1.276 Приднепровье и Приднестровье . . . 630
1.277 О Флойде Блаженном . . . 631
1.278 Мерси Баку . . . 631
1.279 Мемархеология, або Скудов то ся взяло . . . 632
1.280 Святой Фентаниил . . . 633
1.281 Мемархеология некстрид, або Каструльки . . . 635
1.282 Первый Беларуский Фронт, або Арта и картошка . . . 635
1.283 В медреформе прорыв . . . 637
1.284 Твої діти, Україно . . . 637
1.285 Курская бугага, або Большое начинается с малого . . . 638

1.286 Ніч яка, або Жінкам командирам . . . 638
1.287 Вопрос решен . . . 639
1.288 Ара, э? . . . 639
1.289 Єврей Гітлюра . . . 639
1.290 Парадокс парада . . . 640
1.291 Сонечко донечко, або Спів на два голоси . . . 640
1.292 Два кольца не простое украшенье, або Ер тик . . . 640
1.293 Один раз не Айболит . . . 641
1.294 В бой идут О'Брайны . . . 642
1.295 Трембіта, або Паслєдній гудок . . . 642
1.296 Не бомби Воронеж . . . 642
1.297 Музыка кажется Пахмутовой . . . 642
1.298 Отпущенный и потерпевший . . . 643
1.299 Беларусинг, або Метро под откос . . . 643
1.300 Какая нахуй сметана . . . 644
1.301 Важкий вибір . . . 644
1.302 Боль . . . 644
1.303 Снєжанная королева . . . 645
1.304 Молот Тора . . . 645
1.305 Шаблі догори . . . 645
1.306 Соколи вище . . . 645
1.307 Стімпанк. Вірші. На ніч. . . . 646
1.308 Неня народилася, славимо Її . . . 646
1.309 Кличкомер, або Криейтузики . . . 646
1.310 Буду краток более чем обычно . . . 647
1.311 Халтурку на дом взял . . . 648
1.312 Самый вкусный советский банкинг, або Подковать квитанцию . . . 648
1.313 Парадный выходной, або І та И . . . 649
1.314 Русская рапсодия . . . 652
1.315 Викторина "Так воювать низзя", або Таки низзя . . . 652
1.316 Абетка бійця, або Кроком руш . . . 653
1.317 Щастя єсть, або Всьо хуйня . . . 653
1.318 Деталь от дрели, або Колумбет . . . 653
1.319 Я вас любіла . . . 654
1.320 Практика обмена . . . 655
1.321 Матрімонія, або Де оженитись . . . 655
1.322 Аполитично . . . 656
1.323 Я . . . 656
1.324 Стабильно хуево . . . 656
1.325 Полонез Огиньского, або Диджей поставь пластинку . . . 657
1.326 Мамба Ламбада . . . 657
1.327 Гав гав, або Хау хау . . . 657

1.328 Люксембург . . . 658
1.329 Іловайськ . . . 658
1.330 Иловайский котел, або Хуй йо зна . . . 659
1.331 Голубой берет . . . 659
1.332 Черепадло, або Я сама была такою . . . 660
1.333 Ара, хам и я (пикча) . . . 660
1.334 Готтен тотенн мутер . . . 660
1.335 О страхе . . . 661
1.336 Беатлес . . . 661
1.337 Порох и картечь . . . 662
1.338 Немножко войны . . . 662
1.339 Вот так . . . 662
1.340 . . . 662
1.341 № 471716 . . . 663
1.342 . . . 663
1.343 От єтого вапще на надо . . . 663
1.344 Люблю провайдера . . . 664
1.345 Бонкинг, або Голобородько на двух самолетах . . . 664
1.346 Горестное . . . 664
1.347 Свои своих не бросают . . . 664
1.348 Просто прочитайте. . . . 665
1.349 Дорогой Арсвин . . . 665
1.350 Кракеноведение . . . 665
1.351 Крімводоканал . . . 666
1.352 Конституція . . . 666
1.353 Оказуваецца . . . 666
1.354 Викторина ”так воювать низзя” ответы . . . 667
1.355 Организация слишком известна . . . 667
1.356 Рррррр-Ха! . . . 667
1.357 № 471653 . . . 668
1.358 Лишнее знание - лишняя скорбь . . . 668
1.359 № 471626 . . . 668
1.360 Йожинг, або Заклятие Талера . . . 669
1.361 Мечтательно . . . 669
1.362 № 471589 . . . 669
1.363 Когда дома строились, або Ностальжи . . . 669
1.364 Поэзия и медицина . . . 671
1.365 Чіполінне . . . 672
1.366 Саркисячненко, або Когда надо понимать . . . 672
1.367 Три беды . . . 672
1.368 Саше Астартес, або Помощь не нужна . . . 673
1.369 Отомстить соседям . . . 673

1.370 № 471906 . . . 673
1.371 № 471700 . . . 676
1.372 Даки . . . 676
1.373 Догтег . . . 679
1.374 Романс скоряку . . . 679
1.375 № 471868 . . . 679
1.376 Захисник . . . 682
1.377 Журавлику . . . 682
1.378 № 471799 . . . 683
1.379 Милейший Рабинович! . . . 684
1.380 Поприколу, або Поровну . . . 687
1.381 № 471581 . . . 687
1.382 Шізгара, або Паєхалі . . . 688
1.383 № 471577 . . . 691
1.384 Нацыст . . . 694
1.385 Батискабль . . . 694
1.386 № 471740 . . . 694
1.387 Вопрос об алкоголе . . . 700
1.388 № 472057 . . . 700
1.389 № 471601 . . . 700
1.390 № 471734 . . . 701
1.391 Русофобия . . . 703
1.392 Неспящие . . . 703
1.393 Неописуемое . . . 703
1.394 № 471813 . . . 703
1.395 № 471649 . . . 706
1.396 № 471771 . . . 706
1.397 № 471701 . . . 707
1.398 № 471991 . . . 711
1.399 № 471646 . . . 712
1.400 № 471658 . . . 712
1.401 № 472007 . . . 712
1.402 № 471566 . . . 716
1.403 № 471674 . . . 719
1.404 № 471707 . . . 721
1.405 № 471719 . . . 725
1.406 № 471803 . . . 727
1.407 № 471604 . . . 727
1.408 № 471746 . . . 729
1.409 № 471872 . . . 730
1.410 № 471892 . . . 730
1.411 № 471656 . . . 730

1.412 Люта Справа . . . 731
1.413 № 471728 . . . 731
1.414 № 471898 . . . 733
1.415 № 471970 . . . 735
1.416 № 471996 . . . 736
1.417 Ангелы, что не пускают в рай (sound) . . . 736
1.418 № 471607 . . . 736
1.419 № 472001 . . . 743
1.420 Просто облака . . . 743
1.421 № 471819 . . . 743
1.422 Медсестра . . . 747
1.423 Пісня добра спуск тугий . . . 747
1.424 Кто кого, Або Женщины прекрасны . . . 748
1.425 Воины из Рады, або Стратегия . . . 748
1.426 № 471846 . . . 749
1.427 Мамонт на шампуре . . . 749
1.428 Літературне (ноурід) . . . 749
1.429 Клятва Гєрострата (ноурід) . . . 750
1.430 № 471606 . . . 750
1.431 № 472058 . . . 750
1.432 № 471835 . . . 755
1.433 № 471751 . . . 755
1.434 № 471756 . . . 755
1.435 № 472040 . . . 756
1.436 Харвестинг (техническое) . . . 756
1.437 № 471602 . . . 759
1.438 № 471877 . . . 761
1.439 № 471561 . . . 762
1.440 Удивительное рядом . . . 762
1.441 Крошка Цахес, або Ложечки . . . 763
1.442 № 471984 . . . 763
1.443 Сочинение, або Как я провел мозги . . . 769
1.444 Ваше котейшество . . . 769
1.445 № 471681 . . . 769
1.446 № 471801 . . . 771
1.447 Кстати . . . 772
1.448 № 471752 . . . 772
1.449 № 472003 . . . 773
1.450 № 471922 . . . 776
1.451 № 471761 . . . 782
1.452 № 471985 . . . 784
1.453 Перемирие, Або Перемрите вы . . . 786

1.454 № 471956 . . . 788
1.455 № 471808 . . . 792
1.456 Два алкаша . . . 798
1.457 Метод лечения 73% нарида . . . 798
1.458 Бедненькие . . . 799
1.459 Тізєр . . . 799
1.460 № 471579 . . . 799
1.461 № 471897 . . . 802
1.462 № 471733 . . . 803
1.463 № 471883 . . . 809
1.464 № 471780 . . . 813
1.465 Волонтье. Честь. . . . 813
1.466 № 471611 . . . 821
1.467 № 471567 . . . 824
1.468 № 471999 . . . 826
1.469 № 471995 . . . 826
1.470 № 471742 . . . 829
1.471 № 471907 . . . 829
1.472 Саша, прощай. . . . 829
1.473 № 472065 . . . 830
1.474 № 471840 . . . 830
1.475 № 471684 . . . 832
1.476 Медицинизм, або Войны же нет . . . 832
1.477 № 472008 . . . 833
1.478 № 472018 . . . 834
1.479 № 471768 . . . 839
1.480 № 471721 . . . 842
1.481 № 471595 . . . 842
1.482 № 471706 . . . 842
1.483 № 471831 . . . 843
1.484 № 471644 . . . 843
1.485 № 471657 . . . 846
1.486 Псайколоджи, або Семейка . . . 848
1.487 № 471957 . . . 851
1.488 № 471888 . . . 851

Глава 1

Луковая хроника: 2020

1.1. № 471745

1 Января 2020

id:471745

А тем временем в каких то ебенях под Донецком...

1.2. № 471709

5 Января 2020

id:471709

Іду, значить, сьогодні по Петрівці Смєркалось І тут такий лоток з усякими отпєтими буржуазними націоналістами. Донцов там. Петлюра. Шкляр рядочком лежить І посеред всього цього лєжачого вєліколєпія https://www.google.com/url?q=https://www.facebook.com/profile.php?id%3D100015220689708%26__cft__%5B0%5D%3DAZWeEPNXlIONN9JGp0kSX0OHxFnt7DrCkqDZh1RLv026__tn__%3D-%5DK-y-R&sa=D&source=editors&ust=1683280112426714&usg=AOvVaw1o5EaiGbr

Святослав Носов (Горький Лук) https://www.google.com/url?q=https://www.facebook.com/profile.php?id%3D100015220689708%26__cft__%5B0%5D%3DAZWeEPNXlIONN9JGp0kSX0O26__tn__%3D-%5DK-y-R&sa=D&source=editors&ust=1683280112427448&usg=AOvVaw3j0qEYz,

https://www.google.com/url?q=https://www.facebook.com/profile.php?id%3D100025469019840%26__cft__%5B0%5D%3DAZWeEPNXlIONN9JGp0kSX0OHxFnt7DrCkqDZh1RLv026__tn__%3D-%5DK-y-R&sa=D&source=editors&ust=1683280112428155&usg=AOvVaw2JogZZ7

Святослав Волков https://www.google.com/url?q=https://www.facebook.com/profile.php?id%3D100025469019840%26__cft__%5B0%5D%3DAZWeEPNXlIONN9JGp0kSX0OHxFnt7DrCkqD26__tn__%3D-%5DK-y-R&sa=D&source=editors&ust=1683280112428702&usg=AOvVaw2wGaW7V стоїть. Так одиноко стоїть, як в літературі і на фронті. Не теоретик тобто. Ну я і взяв, чого йому там мерзнуть. Оце одірвався і шо хочу сказать: з тиражем у три тищі примірників воювать ніззя. Треба шоб з цієї книги воєнрук у кажній школі починав урок Початкової військової підготовки. Крім правильно матюки писать хлопці шось і про жизнь узнають. І не мучитимуться на виборах вопросом: є разниця, чи її немає, як підростуть. Помічне чтиво В Оман, случайно, прямим рейсом ніхто не летить, шоб передать?



471745.–№ 471745

1.3. Давай Дасвидания.

6 Января 2020

id:318167

Грузинского бога разлуки зовут Давай Дасвидания.

Славянскую богиню встречи зовут Якшо Дасыть.

Деканат завтра возвращается в Киев. Давай, любимые Пески, Дасвидания. Мы еще вернемся, якшо Дасыть.

1.4. Сілякоє, або Давно це було...

8 Января 2020

id:318313

- Діду, а ти ваєвав?- Та було...- А ош там було?- Та сілякоє...- А саме-саме-саме-саме? От найсаміше! Щоб аж вразило тілл конкашн! Джаст є сандерболт! Танк, гранатамьот, берсерк спешіал оперейшн форсіз? Ти не спи, гранд! Мені тре завтра презентейшн у каледжі робить на тему ”Райзинг оф Нейшн: Степпену-ор.”Онук борсає діда. Дід прокидаєцця та довго думає.- Гаряча вода на мідроті у стоматологів сама по собі прямо із стінки через трубочку ллєця…І то всьо взимку, онуче, і без дровеняк... От диво! Треба тіко таку круглу нікеліровану хвігню покрутить, та молитися Богу нашому Йезусу шоб ніхто тєлєвізора чи елєктро-чайніка в той час не ввімкнув. Бо згасне світло, і вилізе з пітьми душової мокрий злий берсерк спешіал форсіз - і піздарікі тоді всім танкам і гранатамьотам.Дід знову засинає. Онук хреститься.

* * *

- Діду…- Та шо тобі апьять! - А за шо в вас та мідаль, що ви єї тіко на Паску надіваєте? - За сілякоє…- А баба каже шо «за водруженіє Путіна над рєйхстагом»…Дід поперхаєцця цибурбаном.- Баба…вона вже зовсім ле маледі, онсьен е малефікь! Де воно зараз лазить, цей мешон вьельфам? - В Калгарі поїхали літаком. В хокей гулять з малими. До вечері. А вас чом із собов не взяли? - Бо я горбун отвєржжений з пічатью на чєлє...Дід зітхає.- Ти її не слухай. Вона набреше. Нікого я не водружав. Воно само в шибу стрибнуло, коли ми з групою увійшли. А я лікар був ваєнний, хтів тіко врятувати. Але бач, та курва коротша за власну краватку була, воно з своїх ходулів на набоях зістрибнуло, та що той щур — у вікно! - Оу, шит! - Полайся мені ще, сапляк…Дрючком як переєбу, шоб знав як матюкацця!.. Ото баба тебе навчила, анфан терібль, бо я, блять, даже в армії не матюкався!.. Ну от. Хтів його за шкірбан шо кота злапати, а спіймав за галстук. - І шо? - Та нішо. Шось в шиї того щурця засипіло, та воно висить на краватці за вікном, смикаєцця, а я його в руці тримаю. - То кидали би! - Ніззя. Бо набігло кореспондентів бібісі, та давай мене луцкати з фотіків. Пхають під носа волохаті мікрахвони та — ват ю тінк ебаут…І дівка така набігла з фотопаратом, молода, баска!.. Із Хвранції! Ох, була дівка!.. Не те шо січас...Дід засинає. Внук штовхає його.- Шо?.. - А шо дівка? - Цілуватись полізла. Каже - ти мій герой, мій чоколя, мій бонбончик…Хлопці регочуть, «бубомчик», який вже рік війни я вротєбав я ваєвав, а я червонію і нічого зробити не можу. Бо в мене в одній руці Путін висить-сипить, а єншою чіпляюсь за батарєю парового опалення, шоб разом із тою дівкою та Путіним не випасти у вікно на дах Мавзалєю. - Кул! - Йеах! То я привязав краватку до батарєї опалення, шоб лідер міравої держави не йобнувся в канаву, та вільною рукою став дівку по сраці гладити та приязно посміхатись в камери бібісі, тіпа ми теж люди, а не тіко хунта, і нішо чєловеческе нам ні чуждо. І потім ми поцьомалися. - І от тоді вас і сфоткали на обкладинку «Таймс»! Там де Путін на краватці висить, а у вас тіко потилицю у вікні видно, і ви якусь тьотку мняцаєте, а в неї фотік з руки вивалюєцця, та в падєнії робить знімок, і написано «Людина року»! І ніясно хто є хто! - Ніхуя. Тоді мене визвали до штабу брігади та дали піздов з доганою, бо, аказуецця, треба було не сімпатьову тьолку в цілувать, а Путіна! Робити штучне дихання рот в рот, та везти на дактілоскопічєскі аналізи.- Но! Дідо, но! Путіна цілувать! Фу-фу-фу-фу!- Но то! В брігаді

кажуть — всьо понімаємо, але Героя України за такий пройоб не дамо, бо Путіна було дуже треба для командування. А ти тіко про дівку для себе думав, бамбончік. Дівка в тебе вже є, так шо можемо мідаль «За сприяння армиії», відпустку на десять днів. І скажи спасіба. - А ви шо? - А післав всьо нахуй! Але мідаль взяв — бо то льготи на тралєйбус. - А дівка? - А дівка зараз поїхала в Калгари в хакей гулять.Обидва мовчать. Дід знов зітхає.- От де б ти був зараз, онуче, як би ми всі командирів слухались, та я би став Путіна замість твоєї бабусі цілувати? Так шо в мене мідаль не стіко за водруження, скіко за одруження. Та то ще нєізвесно що краще. Бо Путіна чи так, чи єнше, але повісили би. А наша дика німфа зараз з хокеїв прилетить, та буде мені мозгі єбать за те що в хаті палив...Дід засинає. Онук хреститься.

1.5. Пахомыч, отливай взад, або Не тот самолет

8 Января 2020

id:318535

Ну хорошо, давайте максимально цинично. Потому что тут только горькое действует, как при малярии. Понятно что иранцы сейчас не те культуртрегеры шо при Ахеменидах, обращение с высокотехнологичным оружием у них сопровождается воплями «аллакбар», чтобы бог помог электричеству. Я, например, на бронике иконку Николая Чудотворца не ношу, потому что доверяю производителю кевлара больше, чем производителю картона. А отношения с Богом у меня по другой категории проходят. По духовной, а не по предметно-практической. Я не прошу Бога помочь забить гвоздь, успеть на поезд или спустить воду за собой в унитазе. Это я все делаю сам. Но иранцы, при всей их спеси, относятся к игрушкам белых и рыжих шайтанов с опаской, поэтому думают, что если попросить Бога, то он бросит все дела и поможет рукожопому дебилу довести птур до пустого окопа, чтобы игрушка за 16К шайтанобаксов там громко бахнула, приведя местных баб в восхищение, а коз в испуганное мекание. Так что иранцы сбить могут все что угодно и где угодно, в том числе над собственной территорией. Это нормально. Они так же удивлялись, когда их спартанцы Леонида резали шо телят, и смотрели с непониманием на свои мечи — вроде такие же, а как у спартанцев не получается! Откатим знойный религиозный момент и вернемся в холодную сибирь рациональности, где мос-сами знаете какие-кали празднуют падение хох-знаете сами кого-ляцкого самолета, типа летчик Покрышкин сбил его в неравном бою, в отместку за хор Александрова. Спешу разочаровать. Он такой же украинский, как норвежский танкер под либерийским флагом. Он принадлежит МАУ Коломойского, поэтому даже не еврейский, а хуйпоймикакойский. Евреи — они в ЦАХАЛ и ВСУ, а Коломойский ходит под либерийским флагом, пиратствуя в отсутствие патрулей береговой охраны. Я еще полгода назад сказал на Катедре, что корыта МАУ хорошо бы объявить законной целью любой ПВО — если бы на них живые люди не летали. Половину потерь среди пассажиров составили сами персы. Шо логично, потому что если при выстреле из «сапога» у иранского расчета из четырех стрелков, двух добровольных консультантов и восьми зевак гибнет половина от выхлопа — то это приемлемые потери. Это если стрелять на открытой местности, потому что были и такие персы, которые стреляли из замкнутого помещения, а там вероятность выжить как в сбитом Боинге. (Капризным предлагаю посмотреть взлет новенького эрбаса, купленного во Франции арабами, где многомиллионная машина под вопли «аллакбар» врезается в бетонный забор аэродрома. Так это даже не персы - это более апдейтнутые арабы под управлением французских дрессировщиков. Восток — дело тонкое.) Вторая половина пассажиров — канадцы. Вот их реально жалко. Откуда им было знать, на чем и откуда они летят? Возможно, это была русская месть за канадский хоккей. Ну и остальные нации в гомеопатических дозах. Даже афганцы. Хотя — что за вечеринка без афганцев? Так что имеем в сухом остатке? Ракоцапы ликуют, что персы сбили российским оружием самолет пророссийского актора, разыскиваемого в США, с персами и канадцами на борту. Свидомитам, как обычно, пихуй, бо свидомиты на таком не летают, тем более в Иран. Но надо же о чем-то ликовать в России, иначе все становится уныло. У хохлов упал самолет! Пахомыч, наливай! Нет. Это у вашего Коломойского упал самолет с персами и канадцами. Персы — бог с ними, кто к гуриям, а кто в гурии, а за канадцев придется платить. Коломойскому, да. Пусть одолжит у Путина, если своих не хватит.

Наш самолет не падал. Упал ваш. На интернациональном борту которого, к несчастью, находилось пятнадцать украинских граждан. Из ста восьмидесяти. Экипаж знал в какое говно идет работать, а пятнадцать пассажиров могли и не знать. Хотя хули делать нормальному свидомиту в Иране? Я вот чо-то понимаю, что в Карелию мне ехать не стоит, а тот кто добровольно едет в Иран, Венесуэлу и прочие КНДР — тот понимает свои риски? И вообще, кто летит — тот пассажир Шредингера. Как и в Древнем Мире говорили о моряках: есть люди живые, мертвые и плывущие по морю. Я парамедик. Для меня все люди, любых наций и вероисповеданий делятся на две категории - еще живые и уже мертвые. Живым — помощь, мертвым — память. «Не стойте над мертвыми! Бегите к живым!» - это заповедь. Поэтому я бегу к живым. С мертвыми работают другие службы. Только при чем тут хохлы, если иранские муслимы российским оружием сбили самолет, принадлежащий еврею с кошельком в арабских оффшорах, с канадскими пассажирами? Опять многоходовочка?

* * *

Меньше всего внимания российские СМИ уделили тому факту, что доблестный штурмовой вертолет, отважно участвовавший в захвате украинского портового буксира, тихо наебнулся со всем экипажем где-то в тайге. А ведь какая тема для хайпа! Но ведь не про хохлов. Пахомыч, заливай из стаканов обратно в бутылку.

1.6. № 471619

8 Января 2020

id:471619

.

Донецкая область, Донецк https://www.google.com/url?q=https://www.facebook.com/pages/%25D0%2594%25D0%25BE%25D0%25BD%25D0%25B5%25D1%2586%25D0%25BA/112313418795468?__cft__%5B0%5D%3DAZVZHoouwM6gOfHMsjeCEYVdwu_BSc7EsFPXGSiX0xiG77-pDx3LWehyunDzMuGtGyChCZeihpWvb4zshS5aSz0N8CLAQ-4xzJlOqM6ITqY3-yNQ5ExSRcYQke7NI9oF0rUJSCj-yX%26__tn__%3D%252CP-R&sa=D&source=editors&ust=1683280112411792&usg=AOvVaw1o1jy99KT2Q2jyveLlvzl7 Жимно и жопно. С неизбежным утром, Пески.

.

Донецкая область, Донецк https://www.google.com/url?q=https://www.facebook.com/pages/%25D0%2594%25D0%25BE%25D0%25BD%25D0%25B5%25D1%2586%25D0%25BA/112313418795468?__cft__%5B0%5D%3DAZUzIoo84IJKZCRIq6iykxRUbPfPfQulSgcqWApGY8MZFI26__tn__%3D%252CP-R&sa=D&source=editors&ust=1683280112414686&usg=AOvVaw1-hto5zp Книжки читайте. В них сіляка мудрість, поради на всі випадки життя, а між сторінок можна никать гроші, ще й автор, курво, вас розвеселить.

.

Святослав Волков https://www.google.com/url?q=https://www.facebook.com/groups/306501676800004/user/100025469019840/?__cft__%5B0%5D%3DAZW_PMfCxzApjCXrZj8vJ9WFzkA3LQNsxfhDL2qUaq37PdytJAhEtVKG7srItBoHuxUgSe6Vh0x7a0mbfcPGw8YMy2Ox-Q-cow1tMUL26__tn__%3D-UC%252CP-y-R&sa=D&source=editors&ust=1683280112418090&usg=AOvVaw07dcvJlz_

GorkyLookLessons II semester https://www.google.com/url?q=https://www.facebook.com/groups/306501676800004/?__cft__%5B0%5D%3DAZW_PMfCxzApjCXrZj8vJ9WF4jOmKQ83xrzkA3LQNsxfhDL2qUaq37PdytJAhEtVKG7srItBoHuxUgSe6Vh0x7a0mbfcPGw8YMy2Ox-Q-cow1tMUL26__tn__%3D-UC%252CP-y-R&sa=D&source=editors&ust=1683280112418721&usg=AOvVaw34KG58EUyr1yO5sED · - Діду, а ти ваєвав? - Та було... - А ош там було? - Та сілякоє... - А саме-саме-саме-саме? От найсаміше! Щоб аж вразило тілл конкашн! Джаст є сандерболт! Танк, гранатамьот, берсерк



471619.–№ 471619



471619.–№ 471619

спешіал оперейшн форсіз? Ти не спи, гранд! Мені тре завтра презентейшн у каледжі робить на тему ”Райзинг оф Нейшн: Степпенуор.” Онук борсає діда. Дід прокидаєцця та довго думає. - Гаряча вода на мідроті у стоматологів сама по собі прямо із стінки через трубочку ллєця… І то всьо взимку, онуче, і без дровеняк... От диво! Треба тіко таку круглу нікеліровану хвігню покрутить, та молитися Богу нашому Йезусу шоб ніхто тєлєвізора чи елєктрочайніка в той час не ввімкнув. Бо згасне світло, і вилізе з пітьми душової мокрий злий берсерк спешіал форсіз - і піздарікі тоді всім танкам і гранатамьотам. Дід знову засинає. Онук хреститься.

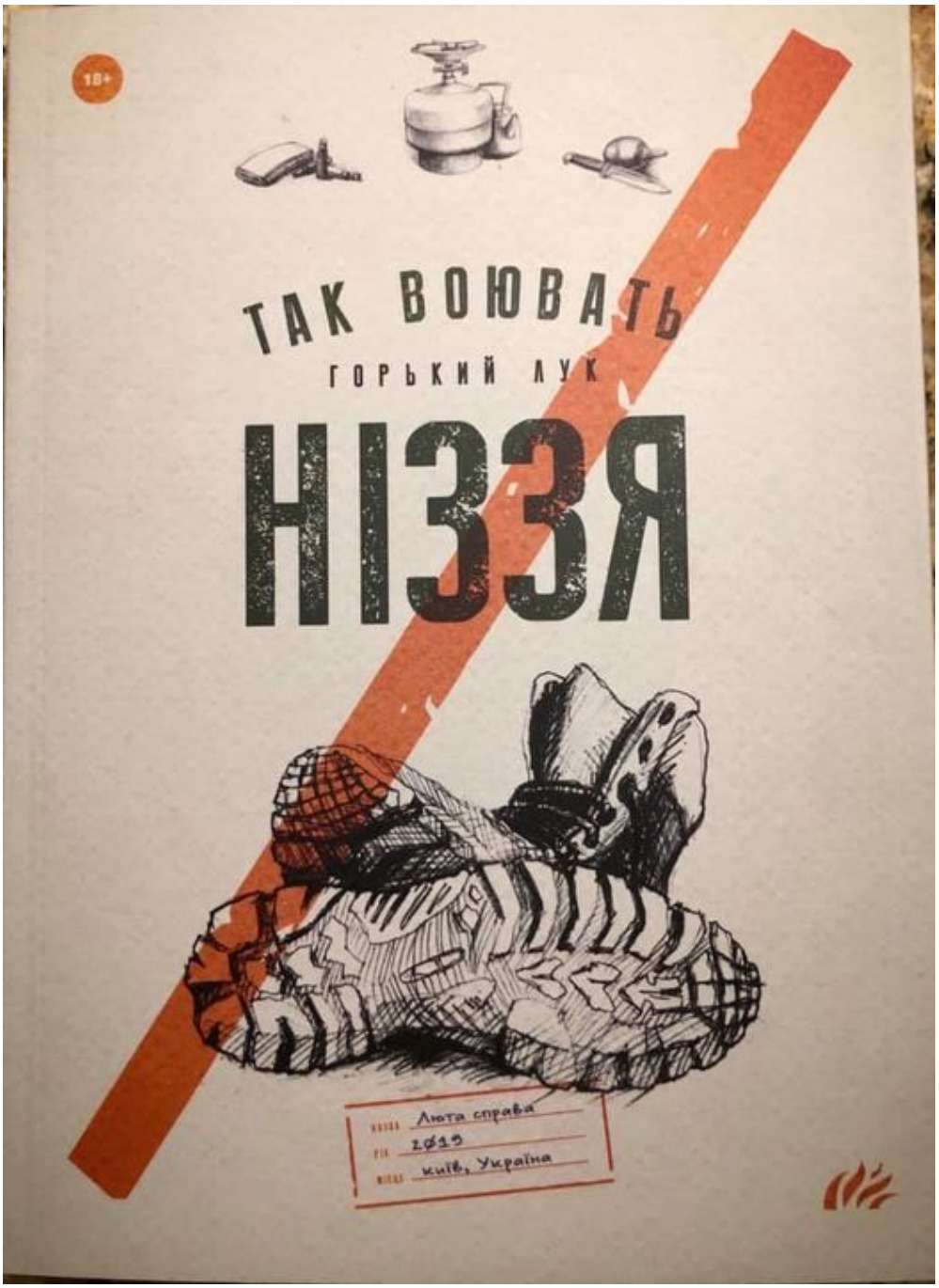

471619.–№ 471619

Oleksandr Cherevko https://www.google.com/url?q=https://www.facebook.com/oleksandr.cherevko.5?__cft__%5B0%5D%3DAZWeEPNXlIONN9JGp0kSX0OHxFnt7DrCkqDZh1RLv26__tn__%3D-UC%252CP-y-R&sa=D&source=editors&ust=1683280112424358&usg=AOvVaw05BCf ·

Донецкая область, Донецк https://www.google.com/url?q=https://www.facebook.

com/pages/%25D0%2594%25D0%25BE%25D0%25BD%25D0%25B5%25D1%2586%25D0%25BA/112313418795468?__cft__%5B0%5D%3DAZWkiT1cL1OW11WoKV1ntu8CqbNTnwoh4eTDEi4bckTSoDNiFZpGAm-ucDLk2IxhV6EW-2w5c9Nug890AmYg111fy5%26__tn__%3D%252CP-R&sa=D&source=editors&ust=1683280112432140&usg=AOvVaw1vHIIuVkBmDV7FjH8pWBRA Ань! Я тоже хочу такие сапожки! Это же рейв, стафф и пиу-пиу! А то лазим тут как неандертальцы в берцах...



471619.–№ 471619

- Діду… - Та шо тобі апьять! - А за шо в вас та мідаль, що ви єї тіко на Паску надіваєте? - За сілякоє… - А баба каже шо «за водруженіє Путіна над рєйхстагом»… Дід поперхаєцця цибурбаном. - Баба… вона вже зовсім ле маледі, онсьен е малефікь! Де воно зараз лазить, цей мешон вьельфам? - В Калгарі поїхали літаком. В хокей гулять з малими. До вечері. А вас чом із собов не взяли? - Бо я горбун отвєржжений з пічатью на чєлє... Дід зітхає. - Ти її не слухай. Вона набреше. Нікого я не водружав. Воно само в шибу стрибнуло, коли ми з групою увійшли. А я лікар був ваєнний, хтів тіко врятувати. Але бач, та курва коротша за власну краватку була, воно з своїх ходулів на набоях зістрибнуло, та що той щур — у вікно! - Оу, шит! - Полайся мені ще, сапляк… Дрючком як переєбу, шоб знав як матюкацця!.. Ото баба тебе навчила, анфан терібль, бо я, блять, даже в армії не матюкався!.. Ну от. Хтів його за шкірбан шо кота злапати, а спіймав за галстук. - І шо? - Та нішо. Шось в шиї того щурця засипіло, та воно висить на краватці за вікном, смикаєцця, а я його в руці тримаю. - То кидали би! - Ніззя. Бо набігло кореспондентів бібісі, та давай мене луцкати з фотіків. Пхають під носа волохаті мікрахвони та — ват ю тінк ебаут… І дівка така набігла з фотопаратом, молода, баска!.. Із Хвранції! Ох, була дівка!.. Не те шо січас... Дід засинає. Внук штовхає його. - Шо?.. - А шо дівка? - Цілуватись полізла. Каже - ти мій герой, мій чоколя, мій бонбончик… Хлопці регочуть, «бубомчик», який вже рік війни я вротєбав я ваєвав, а я червонію і нічого зробити не можу. Бо в мене в

одній руці Путін висить-сипить, а єншою чіпляюсь за батарєю парового опалення, шоб разом із тою дівкою та Путіним не випасти у вікно на дах Мавзалєю. - Кул! - Йеах! То я привязав краватку до батарєї опалення, шоб лідер міравої держави не йобнувся в канаву, та вільною рукою став дівку по сраці гладити та приязно посміхатись в камери бібісі, тіпа ми теж люди, а не тіко хунта, і нішо чєловеческе нам ні чуждо. І потім ми поцьомалися. - І от тоді вас і сфоткали на обкладинку «Таймс»! Там де Путін на краватці висить, а у вас тіко потилицю у вікні видно, і ви якусь тьотку мняцаєте, а в неї фотік з руки вивалюєцця, та в падєнії робить знімок, і написано «Людина року»! І ніясно хто є хто! - Ніхуя. Тоді мене визвали до штабу брігади та дали піздов з доганою, бо, аказуецця, треба було не сімпатьову тьолку в цілувать, а Путіна! Робити штучне дихання рот в рот, та везти на дактілоскопічєскі аналізи. - Но! Дідо, но! Путіна цілувать! Фу-фу-фу-фу! - Но то! В брігаді кажуть — всьо понімаємо, але Героя України за такий пройоб не дамо, бо Путіна було дуже треба для командування. А ти тіко про дівку для себе думав, бамбончік. Дівка в тебе вже є, так шо можемо мідаль «За сприяння армиії», відпустку на десять днів. І скажи спасіба. - А ви шо? - А післав всьо нахуй! Але мідаль взяв — бо то льготи на тралєйбус. - А дівка? - А дівка зараз поїхала в Калгари в хакей гулять. Обидва мовчать. Дід знов зітхає. - От де б ти був зараз, онуче, як би ми всі командирів слухались, та я би став Путіна замість твоєї бабусі цілувати? Так шо в мене мідаль не стіко за водруження, скіко за одруження. Та то ще нєізвесно що краще. Бо Путіна чи так, чи єнше, але повісили би. А наша дика німфа зараз з хокеїв прилетить, та буде мені мозгі єбать за те що в хаті палив... Дід засинає. Онук хреститься. ·

Донецкая область, Донецк https://www.google.com/url?q=https://www.facebook.com/pages/%25D0%2594%25D0%25BE%25D0%25BD%25D0%25B5%25D1%2586%25D0%25BA/112313418795468?__cft__%5B0%5D%3DAZV3QWDJDD8Q_y33xpoxooFwz4AoqFv4n3pq-dBJBPE89VUG%26__tn__%3D%252CP-R&sa=D&source=editors&ust=1683367217412025&usg=AOvVaw2YYW8hziDBxnus0Y8sK Ань! Я тоже хочу такие сапожки! Это же рейв, стафф и пиу-пиу! А то лазим тут как неандертальцы в берцах...

Святослав Волков https://www.google.com/url?q=https://www.facebook.com/profile.php?id%3D100025469019840%26__cft__%5B0%5D%3DAZXUz0MdeZVVRH6eAc9km3aNuzgVpq4xw5v7YsnndLFvPJqV5oVClcZIVoK17q0Rhl-hNk7kiRg99MUg7g_khlDXtobA43MYDhfhcpaLNdWJgRYoiB26__tn__%3D-%5DC%252CP-R&sa=D&source=editors&ust=1683367217412735&usg=AOvVaw3nf сейчас с

Святославом Носовым https://www.google.com/url?q=https://www.facebook.com/profile.php?id%3D100024986193698%26__cft__%5B0%5D%3DAZXUz0MdeZVVRH6eAc9km3aNuzg7YsnndLFvPJqV5oVClcZIVoK17q0Rhl-hNk7kiRg99MUg7g_khlDXtobA43MYDhfhcpaLNdWJgRYoiB26__tn__%3D-%5DC%252CP-R&sa=D&source=editors&ust=1683367217413082&usg=AOvVaw2E4 .

1.7. Сілякоє, або Правасєкі

9 Января 2020

id:318952

- Діду…- Га-а-а!.. Та не лякай так! Не підходь ззаду, коли дід спить, бо я дрючком переєбсти можу! Я ж той, псіхічєскій! Он, у баби запитай. Вона одного разу ззаду підійшла, то ми на Азовське море не поїхали із-за травматалогії. - А можна ще питання? - Ніззя. - А хто такі правасєкі?Дід гучно виддихає, та ховає дрючка. По тому довго думає.- Ти знаєш, шо в армії саме тіжоле? - Танк! - Нє. Капать. - Шо «капать»? - Та похуй шо капать. Бліндаж можна, або траншею. Або вапще яму, щоб хтось в пітьмах ногу зламав. - Ого! - Так от. Беруцця сто людей. Прєдпочтітельно мущіни призовного віку, але в наш час і бабів брали, і вони всі капають. - Бліндаж? - Я ж кажу — похуй. Вони собі капають, а командір потім дивиться на то накопане, та каже — от, із цього може бліндаж вийде, а із цього трамшея. А от те закапуйте нахуй назад, бо ні на шо не годицця. І от вони капають, капають,.. капають, капають…капають…капають...Дід засинає. Онук борсає його.- Га-а-а! Шо?.. - Капають, діду, і шо далі? - Ага. І от із ста людей таке капаніє витримують може три, а може штири. Як у наркоманів колічество виздоравлівающіх. - А остальні шо? Помирають?Онук



471619.–№ 471619

трєпещє від ужасів.- Тю. Та нє. Чому помирають? Тікають в нацгвардію, або на праізводство. Так от. Тих, що витримали, загоняють в опщій накопаний бліндаж, кидають палєту води та зачиняють на місяць. А через місяць відчіняють бліндаж і з туди виходе тіко один. - А єншіх він поєв??? - Тю. От шо ти в мене такий кровожадний? То помер, то поєв... Весь в свою бабцю. Та теж така була хіщна, доки я на ній не оженився. Інші потікали. - З бліндажу??? - А шо? Втекти тіко з того світу не можна. А з бліндажу занєхуй дєлать. - Але як? - То тобі знати не треба, бо ти ще малий. Карочі. І виходе він, останній, і гарчить на місяць. - Правасєк? - Не, связіст.Онук майже не плаче.- А правасєкі? - Які ще правасєкі?.. Ти ж про нелюдь питав...Дід знову засинає. Онук гарчить та виє на місяць. Потім знову борсає діда.- Діду, гранд, вейкап! Кажи вже про правасеків! Нау, нау, нау!Дід розплющує очі.- Та нема ніякіх правасєків, і ніколи не було. - Так нам в каледжі казали…- Та єбу я шо вам в каледжі казали. Правасєкі — то як вовкулаки. Міфологічні істоти. А каледж тобі тре мінять, бо я онука на квантову фізику віддавав, а не на ваєнну міфологію. Связісти — є. Развєдоси — то майже та ж хуйня, але бєз дротів — теж є. Даже віртольотчікі є. А правасєків — нема. То казка. Городська лігєнда.Онук сидить та дивиться на діда як на снігову бабу, що несподіванно попросила закуріть.- От скажи мені, онуче — підараси є? - Ніт. Є алтернатів-гендер двох тайпів на першому левелу самоідентифікування. За «підарасів» грошовий штраф та сошиал пенальті. - От. І правасєков нема. Ні документів, ні УБД, ні упомінанія. Ні пенсіонів, ні виплат. Ні подяки, ні відшкоди. Як то може бути? То скудов взятися правасєкам? То міф. Як підараси. Нема таких.Онук плює на підлогу, хреститься та виходе на двір. Дід одним оком за тим слідкує. Потім обережно дручком стука в дверцята шафи.- Друже Бобер. Вилазь. Маладьож вже пішла на діскатєку.З шафи вилазить старий та сивий правосєк.- Знаєш, старий, але єбав я таке слухати, особливо про «підарасів». Кропаль було обідно. - А як ти ім ще простіше розпедалиш? Тож маладьож. Вони тіко на гендеру понімають. В толерантній спільноті одностайно відмінили підарасів та правасєків. То добре діло. Тіко шо правасєкам забули прав хоч як у підарасів надати. То чом ти образився, братіку? Карочі. Є шо? Чі всьо? - Та ще є. - То наливай.Дід та правасєк бухають с того шо є.- Заспіваємо, друже? - Ніззя. Сабака почує, буде вити. Невістка прибіжить. - Скажеш шо я связіст. - Та кий з тебе связіст, Бобер, ти ж інтілігєнт!Обидва регочуть, собака почина не то шоби вити, але тихесенько підвивати.Заходе онук забрать забуту зарядку для мультіфону, та застигає що жінка Лота.- Це хто був, діду? - Де? - Та отут. - Та ніхто. - Ага. Примарилося. Ну то я пішов. - Но давай. - Але за підарасів то було обідно. Толерантна спільнота вже давно визнала…- Та пиздуй, або дручком! - Та вибачайте, неню, вже йду.Онук підхоплює мультіфон, зарядку, хреститься, клониться неньові та виліта на двір до мапєда. Дід знову відмружує одне око, відличує про себе п“ятнадцать «від останнього приходу», та гупа дрючком в стелю.- Там ковбаска є. І памідоркі. Баба робила. Ключі від хати та пікапу на гачку. Ти вибач, друже Бобер, шо ми з тобою правасєкі, а не підараси. Бо так би хоч шось отримали, а так — хуй. Но то, доля така. Най про нас не знають. Най так живуть. Бог все бачить. Слава, друже!Стеля рипає, шось брязкає склом, потім за хатою заводиться двигун пікапу.Дід накривається ковдрою та робить відімость шо спить.

1.8. № 471817

9 Января 2020

id:471817

- Діду… - Га-а-а!.. Та не лякай так! Не підходь ззаду, коли дід спить, бо я дрючком переєбсти можу! Я ж той, псіхічєскій! Он, у баби запитай. Вона одного разу ззаду підійшла, то ми на Азовське море не поїхали із-за травматалогії. - А можна ще питання? - Ніззя. - А хто такі правасєкі? Дід гучно виддихає, та ховає дрючка. По тому довго думає. - Ти знаєш, шо в армії саме тіжоле? - Танк! - Нє. Капать. - Шо «капать»? - Та похуй шо капать. Бліндаж можна, або траншею. Або вапще яму, щоб хтось в пітьмах ногу зламав. - Ого! - Так от. Беруцця сто людей. Прєдпочтітельно мущіни призовного віку, але в наш час і бабів брали, і вони всі капають. - Бліндаж? - Я ж кажу — похуй. Вони собі капають, а командір потім дивиться на то накопане, та каже — от, із цього може бліндаж вийде, а із цього трамшея. А от те закапуйте нахуй назад, бо ні на шо не годицця. І от вони капають, капають,.. капають, капають… капають… капають... Дід засинає. Онук борсає його. - Га-а-а! Шо?.. - Капають, діду, і шо далі? - Ага. І от із ста людей таке

капаніє витримують може три, а може штири. Як у наркоманів колічество виздоравлівающіх. - А остальні шо? Помирають? Онук трєпещє від ужасів. - Тю. Та нє. Чому помирають? Тікають в нацгвардію, або на праізводство. Так от. Тих, що витримали, загоняють в опщій накопаний бліндаж, кидають палєту води та зачиняють на місяць. А через місяць відчіняють бліндаж і з туди виходе тіко один. - А єншіх він поєв??? - Тю. От шо ти в мене такий кровожадний? То помер, то поєв... Весь в свою бабцю. Та теж така була хіщна, доки я на ній не оженився. Інші потікали. - З бліндажу??? - А шо? Втекти тіко з того світу не можна. А з бліндажу занєхуй дєлать. - Але як? - То тобі знати не треба, бо ти ще малий. Карочі. І виходе він, останній, і гарчить на місяць. - Правасєк? - Не, связіст. Онук майже не плаче. - А правасєкі? - Які ще правасєкі?.. Ти ж про нелюдь питав... Дід знову засинає. Онук гарчить та виє на місяць. Потім знову борсає діда. - Діду, гранд, вейкап! Кажи вже про правасеків! Нау, нау, нау! Дід розплющує очі. - Та нема ніякіх правасєків, і ніколи не було. - Так нам в каледжі казали… - Та єбу я шо вам в каледжі казали. Правасєкі — то як вовкулаки. Міфологічні істоти. А каледж тобі тре мінять, бо я онука на квантову фізику віддавав, а не на ваєнну міфологію. Связісти — є. Развєдоси — то майже та ж хуйня, але бєз дротів — теж є. Даже віртольотчікі є. А правасєків — нема. То казка. Городська лігєнда. Онук сидить та дивиться на діда як на снігову бабу, що несподіванно попросила закуріть. - От скажи мені, онуче — підараси є? - Ніт. Є алтернатів-гендер двох тайпів на першому левелу самоідентифікування. За «підарасів» грошовий штраф та сошиал пенальті. - От. І правасєков нема. Ні документів, ні УБД, ні упомінанія. Ні пенсіонів, ні виплат. Ні подяки, ні відшкоди. Як то може бути? То скудов взятися правасєкам? То міф. Як підараси. Нема таких. Онук плює на підлогу, хреститься та виходе на двір. Дід одним оком за тим слідкує. Потім обережно дручком стука в дверцята шафи. - Друже Бобер. Вилазь. Маладьож вже пішла на діскатєку. З шафи вилазить старий та сивий правосєк. - Знаєш, старий, але єбав я таке слухати, особливо про «підарасів». Кропаль було обідно. - А як ти ім ще простіше розпедалиш? Тож маладьож. Вони тіко на гендеру понімають. В толерантній спільноті одностайно відмінили підарасів та правасєків. То добре діло. Тіко шо правасєкам забули прав хоч як у підарасів надати. То чом ти образився, братіку? Карочі. Є шо? Чі всьо? - Та ще є. - То наливай. Дід та правасєк бухають с того шо є. - Заспіваємо, друже? - Ніззя. Сабака почує, буде вити. Невістка прибіжить. - Скажеш шо я связіст. - Та кий з тебе связіст, Бобер, ти ж інтілігєнт! Обидва регочуть, собака почина не то шоби вити, але тихесенько підвивати. Заходе онук забрать забуту зарядку для мультіфону, та застигає що жінка Лота. - Це хто був, діду? - Де? - Та отут. - Та ніхто. - Ага. Примарилося. Ну то я пішов. - Но давай. - Але за підарасів то було обідно. Толерантна спільнота вже давно визнала… - Та пиздуй, або дручком! - Та вибачайте, неню, вже йду. Онук підхоплює мультіфон, зарядку, хреститься, клониться неньові та виліта на двір до мапєда. Дід знову відмружує одне око, відличує про себе п“ятнадцать «від останнього приходу», та гупа дрючком в стелю. - Там ковбаска є. І памідоркі. Баба робила. Ключі від хати та пікапу на гачку. Ти вибач, друже Бобер, шо ми з тобою правасєкі, а не підараси. Бо так би хоч шось отримали, а так — хуй. Но то, доля така. Най про нас не знають. Най так живуть. Бог все бачить. Слава, друже! Стеля рипає, шось брязкає склом, потім за хатою заводиться двигун пікапу. Дід накривається ковдрою та робить відімость шо спить. ·

Донецкая область, Донецк `https://www.google.com/url?q=https://www.facebook.com/pages/%25D0%2594%25D0%25BE%25D0%25BD%25D0%25B5%25D1%2586%25D0%25BA/112313418795468?__cft__%5B0%5D%3DAZWoAxnjye_iQXCRtm9tIt1yp6Hvrhev0ypCxzfEzOS_L5VM94y5i8ZozlEJWNqi4BTzZ3V7pMPy4tnIY0PQAxNoRP8Omk0kP3eU_GJ_KKGZW8pqRqprPFb0iMX26__tn__%3D%252CP-R&sa=D&source=editors&ust=1683280112451558&usg=AOvVaw0oOH9kMK` ·

Донецкая область, Донецк `https://www.google.com/url?q=https://www.facebook.com/pages/%25D0%2594%25D0%25BE%25D0%25BD%25D0%25B5%25D1%2586%25D0%25BA/112313418795468?__cft__%5B0%5D%3DAZU_ggfVM99Zv_Z988pz6mPPz7N6WYLheB_Eduo7N2_vOJYq1r-Nh5Hy9NTNXcb0ecQLHW3K-5gpstzMrzECh0Ng0H1Qv2idgz8uRi8KSJzbJBwIuisQdKqvBs1gTbSC_euvdV_uqtzzWzfT0UX%26__tn__%3D%252CPH-R&sa=D&source=editors&ust=1683280113489876&usg=AOvVaw1EZQiGWmaLuQtSFxbjkAHC` ·



471817.–№ 471817



471817.–№ 471817

1.9. Кроманьонцы и неандертальцы, або Расходимся

10 Января 2020

id:319132

Во-первых, сразу идите нахуй со своими неандертальцами и кроманьонцами. Кирилл Юрьевич! Я ходил на ваши лекции по автокатализу и абиогенезу! Какой же я неандерталец? Я только когда бухой, тогда неандерталец, а так вполне кроманьонец. Попросите убрать это фото из российских школьных учебников по биологии. Во-вторых это я просто сижу, а Фифи стоит Если я встану, то будет конечно другое соотношение. Мы примерно одинакового роста — и это эволюционный компромисс, если самка крупнее, то она тебя сожрет. Если меньше — то убежит. А то шо я вешу в два раза больше, так это до первого попадания под «Град». Там все худеют в первый день на пять кило только за счет вылетевшего говна. В-третьих. Она в Фонтенбло художником работает, а я такмедом в Песках под Донецком. Так это понятно, шо чем ближе к России, тем больше будешь похож на неандертальца. В Челябинске вообще австралопитеки живут. Это защитный механизм. На позиции «Челси» люди с высшим образованием с виду как трицератопсы. А хули вы хотите, планета Шелезяка, воды нет, света нет, планета населена роботами. И по тебе еще стреляют, курво! И как тут выглядеть? Как Барби? Я в Калуге видел водителя троллейбуса, похожего на коалу. Поскольку там эвкалипт не растет, он флегматично жевал туалетную бумагу, дай боже шоб не использованную. И что? Я глумился? Нет. Я оплатил проезд. Коала при этом так удивилась, что подавилась бумагой и вызвала милицию. И шо это вообще за расизм? Ну и шо, шо неандерталец? Попробуйте так про евреев пошутить. Почему про евреев шутить нельзя, а про неандертальцев можно? Я три книжки выбросил на прилавки, все уже не в литературе, а в букинистике. Назовите мне неандертальца, который хотя бы две написал. А в-четвертых ну, не судьба, убедили. Ых-ых, уху-уху. Неандерталец. Последний из. Зато я могу молоко пить без последующего поноса. И спать в снегу. Как котик.

1.10. № 471876

10 Января 2020

id:471876

Чуваки, вы бы хоть переодевались. А то такое ощущение, что у вас одна кожаная куртка на всех, как у капитана Жеглова один свитер на весь фильм. И вам еще не остопиздела кокакола по двести грамм бутылочка? Прикола ради зашел в ДЦ - там же кокаколы нет, думаю: шо они купят? Зубную щетку? Пачку салфеток? Хуй там. Стояли на улице и мерзли. Потому что на списание по ведомости только кокакола. А тут задача резко усложнилась, а в условиях задачи такой неожиданный поворот сюжета не был прописан Короче, абвер ебаный. Два совета. Паервый. Перед выходом на работу не стоит бриться до ультафиолетового опизденения. И чорные тухли до такого же сияния пидарасить. Оно понятно шо вы на работе, но нормальные люди так не бреются. Тем более втроем. Вы курво как ”каждый новый год мы с друзьями ходим в баню” Вы же раньше умели под незаметных гопников одеваться. Шо, пропала школа вместе с советским союзом? Второй. И отдерите уже наконец с вашей кожаной куртки инвентарный номер на липучке. Ладно, второй совет - шутка.



471876.–№ 471876

1.11. № 471919

11 Января 2020

id:471919

.

Людмила Білека `https://www.google.com/url?q=https://www.facebook.com/liudmyla.bileka?__cft__%5B0%5D%3DAZXuesZKihvBPv3NKB3UP2PW8Z0p3sd8y465RZho5NXHFhUjOQC9lE23vK%26__tn__%3D-UC%252CP-y-R&sa=D&source=editors&ust=1683280112459508&usg=AOvVaw2LpTV3c2bdnO9e4p3RXDCc` Будемо уважні!

1.12. Сравнительная антропология, або Три Четверти

12 Января 2020

id:319262

Прошелся по дружеской ссылке на довольно забавную статью о классификации человечков. Основана на общем торговом сальдо при обмене с социумом. Вкратце — есть четыре категории: бездари, интеллекты, бандиты и тупые. Классифицируется по количеству выловленных ништяков от поробленного. Например, если у тебя нулевое сальдо — сколько спиздил, столько и имеешь — то ты бездарь. Интеллект обычно получает больше, чем выносит, в таких есть смысл инвестировать. А тупняк носит воду в решете, поэтому вокруг него ужас, пиздец и северная корея. Он же нихуя не получил, поэтому снова идет с решетом за водой. В итоге он шо та мышь — не столько съест крупы, сколько обосрет мешок с крупой. Дай ему рубль или миллион — разницы нет, он все равно проебет активы и придет просить еще, но уже



471919.–№ 471919

более нагло. Потому что в тот раз дали, значит опять дадут. Но, в отличие от «бандита» (кстати, «бандит» неправильное определение, это ”разбойник”, потому что бандит работает в банде, а это уже коллективный труд, а разбойник сам по себе) накопленного актива из отжатого тупняк не создает

И грустный вывод — большинство принадлежат по классификатору к тупым. Как же мы тогда курва эволюционировали из обезьян, если подавляющее большинство человечества агрессивно тянет нас назад к амебам? И вот на что статья не отвечает — а что следует вообще считать нормой?

* * *

С точки зрения обезьян, например, мы больные и уродливые обезьяны. Наши достижения, типа высадки на Луну, интернета и певицы Ани Лорак для обезьян достижениями не являются, поскольку ценность их для обезьян непостижима. А вот то что мы не умеем скакать по деревьям и спать, зацепившись за ветку хвостом, с точки зрения обезьян — явный проеб и эволюционный откат. Я обычно отвечаю обезьянам, что это я хожу смотреть на них в зоопарк, где они сидят в клетке, а не наоборот — вот такого уровня аргументация им понятна. Тогда обезьяна начинает выть и требовать автомат калашникова для восстановления справедливости, и она еще покажет кто кого. Хорошо — на тебе автомат. Обезьяна клацает им, а он не стреляет. «А патроны где?» Патроны по четыре доллара за штуку. Ну откуда у обезьяны четыре доллара? Обезьяна опять начинает выть. Нет в жизни справедливости! Все спиздили евреи, кроманьонцы и бандеровцы! Нормальна ли обезьяна? Абсолютно. Она озабочена выживанием своего вида, а не вашего. И если вы сами даете ей ресурс, то она будет поглощать его бесконечно, пока вы не сдохнете. И вы сами виноваты в том, что живете плохо с точки зрения обезъяны. Мало для нее стараетесь. Обезьяна требует чтобы вы старались больше. А то что у нее мимо рук все валится - это не ваше дело. Именно поэтому население выбирает клоуна. Оно даже не понимает, что саму возможность выбора ему подарили как автомат калашникова. Пойди блять при Януковиче повыбирай, ага. Или при Кучме. Теперь понавыбранное обезьянами правительство осторожно отнимает у тупняка электоральный автомат калашникова. Оно же из категории «разбойники» и «интеллекты», и прекрасно понимает, что на тупняке регулярно ездить нельзя. Один раз можно случайно проехаться, а дальше надо максимально дистанционироваться от этих проебщиков. Царь обезьян — не обезьяна. «Я вам ничего не должен» - вот первый ответ царя обезьян своим обезьянам. Это абсолютно верная внутривидовая логикаю А вот я должен всем, потому что я другого вида, и мои видовые категории включают взаимную обязанность и альтруизм как инвестицию в общее просперити. Как же мы тогда живем? Просто потому что категория «интеллект» все еще успевает приносить больше, чем тупняк проебывает. И это видовая борьба, а не политическая. Но надо опомниться, и прекратить кормить чужой биологический вид. Это черная ненасытная дыра. Голодные учителя «4к ойро», колотящие об асфальт касками шахтеры и прочие недовольные тем, что ты на них мало работал. Как работает коллективный, тупак — ну это типа киевстара. Это когда тебе внезапно отключают интернет, ты засылаешь им полтонны, и звонишь на номер, который, оказывается, «не иснует», но с него тебе приходит реклама и предложение помочь больной раком девочке, перечислив деньги на счет киевстара, а не девочки. Причем каждый отдельный элемент в обезьяньей конструкции ни в чем не виноват, и ни за что не отвечает. Все ровно, это логика мозозавра, успешного до первого метеорита. Отвечаешь за все, что сделал только ты, хеймдалль. Макаки при включении лампочки тут же разбегаются, теряя воду из решета. Но как только лампочка выключится — они тут же начнут собираться вокруг тебя, потому что хотят кушать. И ты их никогда не накормишь. Дай макаке банан, она его проебет и и скажет — дай еще один. Просто у обезьян другая стратегия выживания — воровать у успешных. И они правы по своему. Это видовое приспособление. Они по своему правы. И пытаются впарить нам свою правоту, чтобы сохраниться как вид. В одном и том же человеке, если он плотно пообедал, вес говна в организме примерно равен весу мозга. Килограмма по полтора. У Тургенева было два кило с лишним мозга. Решения должен принимать мозг, а не говно. Но если смотреть по массе — они одинаковы и равноправны, и на этом обезьяны будут выезжать всегда для сохранения своего вида, пожирая чужой. Именно поэтому тупняк предлагает равняться по массе, а не по кассе. И 25% «войонвнычой меншости» заносит 73% налогов, вместо миролюбивой большости, которая не воевала, официально не работала, а занималась «оптимизацией налогов» в кубиклах, наебывая казну из которой сама же кормится, или в истерике стучала каской по асфальту. Когда у высшей расы кончались силы и средства на прокорм

братьев меньших. Им нужны бананы на прокорм. Сейчас и два. Парето, блять, во всей красе. Что делать? Ничего. Постепенно наращивать свою массу в отмирающем биосе обезьян. Строить ракеты, писать книги, драться на фронте, осваивать сложную технику, любить женщин, беречь детей. Своих. Не кормить обезьян. Ни в коем случае. Искать подобных себе и объединяться. И ни в коем случае не кормить обезьян. Им просто надо занять у вас четыре доллара на патрон для вас же. И дальше искать нового кормильца вместо поломавшегося. Это долго и тяжело. Но динозавры вымерли, когда начали не добывать пищу, а отнимать ее друг у друга. Потому что эволюционно сделали ставку на массу говна вместо массы мозга. И вместо эффекторов поголовно превратились в падальщиков. Вымрут и эти. А мы как-то выживем. Если не лично, то как вид в целом. Но главное не принимать для себя видовой нормой обезьяний стандарт этой самой нормы. Потому что он для того и разработан, чтобы они жили как грибы на наших останках. Причем они вас даже к себе не пустят, на свой эволюционный уровень, потому что обезьян дохуя, у них есть свой царь, а бананы продуцирует только одна кварта популяции приматов. У них нет свободных мест в стае, у них драка за твой ресурс, который они никак не поделят между собой даже до того, как ты его добыл.

И каждый раз, когда охотник возвращается с холмов, его ожидает разграбленный дом, задавленный верный пес, оставленный беречь периметр и стая голодных макак, беснующихся у чужой кормушки в ожидании твоей добычи Три четверти твоего вида, бро.

А вот тут уже решай сам за себя. Как только ты взбунтовался против этической нормы макак - ты стал для них ненормален. Как пенициллин ненормален для грибка.

И у тебя даже выбора особого нет. Или поднять ружье, или притворяться обезьяной, чтобы от своего же собственного получить обглоданные останки в виде подаяния. Как сказал бы Пелевин - это быть пидарасом у пидарасов и клоуном у клоунов, одновременно зарабатывая на их содержание проституцией на окружной и фрезеровщиком с тремя пальцами.

Или.

1.13. № 471598

12 Января 2020

id:471598

А российских младенцев он закусывал котятами...

В этом мире есть место дя всех. Для щенка, для котенка, даже для богомола, который живет у тебя за ноутбуком. Нет места только для тех, кто считает что им всегда мало места.

В этом мире есть место дя всех. Для щенка, для котенка, даже для богомола, который живет у тебя за ноутбуком. Нет места только для тех, кто считает что им всегда мало места.

Svyatoslav Volkov https://www.google.com/url?q=https://www.facebook.com/profile.php?id%3D100012297090755%26__cft__%5B0%5D%3DAZU5jn4g2-ypg4AGNLYEJFrRcMrJNfamaBx26__tn__%3D-%5DC%252CP-R&sa=D&source=editors&ust=1683367217414579&usg=AOvVaw2qn сейчас с

Святославом Носовым https://www.google.com/url?q=https://www.facebook.com/profile.php?id%3D100024986193698%26__cft__%5B0%5D%3DAZU5jn4g2-ypg4AGNLYEJFrRcMr26__tn__%3D-%5DC%252CP-R&sa=D&source=editors&ust=1683367217414902&usg=AOvVaw1zmdxbfPFSTJVwg .



471598.–№ 471598

1.14. Сравнительная антрополигия (пострид)

13 Января 2020

id:319491

Вчерашняя лекция о тупняке вышла какой-то жалобной, типа «возьмемся за руки друзья». На самом деле — нет. Исключить этот кластер из общества невозможно уже по той причине, что нормальные люди способны давать с тупыми общее репродуктивное потомство. И как заметил один из комментаторов — если даже весь тупняк захуярить куда нибудь на Марс, свободная ниша тут же забьется новыми рекрутами.Индийцы уже попробовали провести этот социальный эксперимент, разделив общество на варны, чтобы исключить уж совсем откровенный тупняк из управления. И шо? А нишо, количество мудаков даже в правящих варнах брахманов и кшатриев осталось неизменным и постоянным.На тупом же не висит табличка «осторожно, я тупой», и внешне он выглядит точно так же как ты, хеймдалль.Это вам не неандертальцев сожрать. По тем хоть видно было что они неандертальцы. А вот как по нашему преззиденту определить что он тупой, если он будет сидеть и молчать? Или просто отвечать «дуже дякаю» на все вопросы? Только по последствиям деятельности. Ну так у тупого последствия деятельности всегда одинаковы, в итоге поздняк метаться, он уже спалил соседскую хату, чтобы замести факт кражи курицы.А все наработки по социальному ограничению тупняк будет сам же использовать в личную пользу.

* * *

Вот вам пример.Жили были неандертальцы. Их, приспособленных и оптимизированных под ледник, вытеснили кроманьонцы, новички на европейском континенте. Вроде бы за счет того что лучше размножались. Тут вообще непонятно — кто лучше размножался, потому что неандерталы уже лет в семь могли ебаться и размножаться, а у кроманьонцев фертильность наступала позже.Но сработал забавный и поучительный механизм. Кроманьонцы немного дольше жили, и смогли переступить рубеж средней продолжительности в двадцать пять - тридцать лет. После чего включился мощнейший фактор «третьего поколения» - это бабушки и дедушки. Раньше времени хватало только на семейный форм-фактор «отцы-дети», а бабуси и дедуси были редкостью. И тут они появились в промышленном количестве. Бесполезные вроде создания,



471598.–№ 471598



471598.–№ 471598

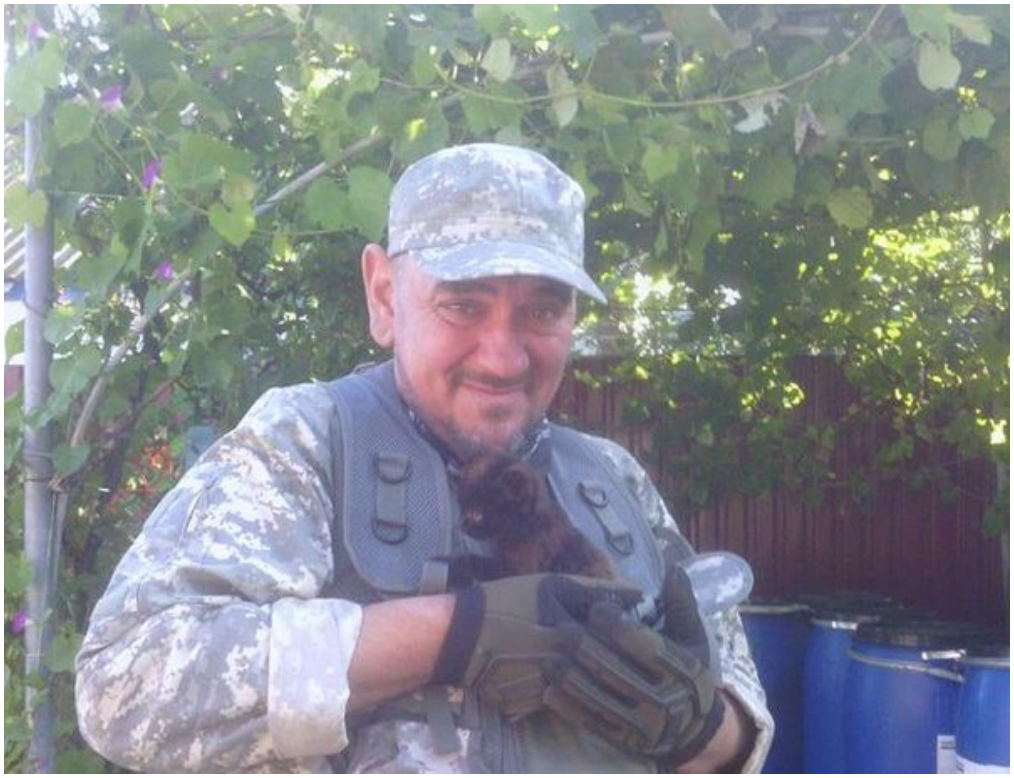

471598.–№ 471598



471598.–№ 471598

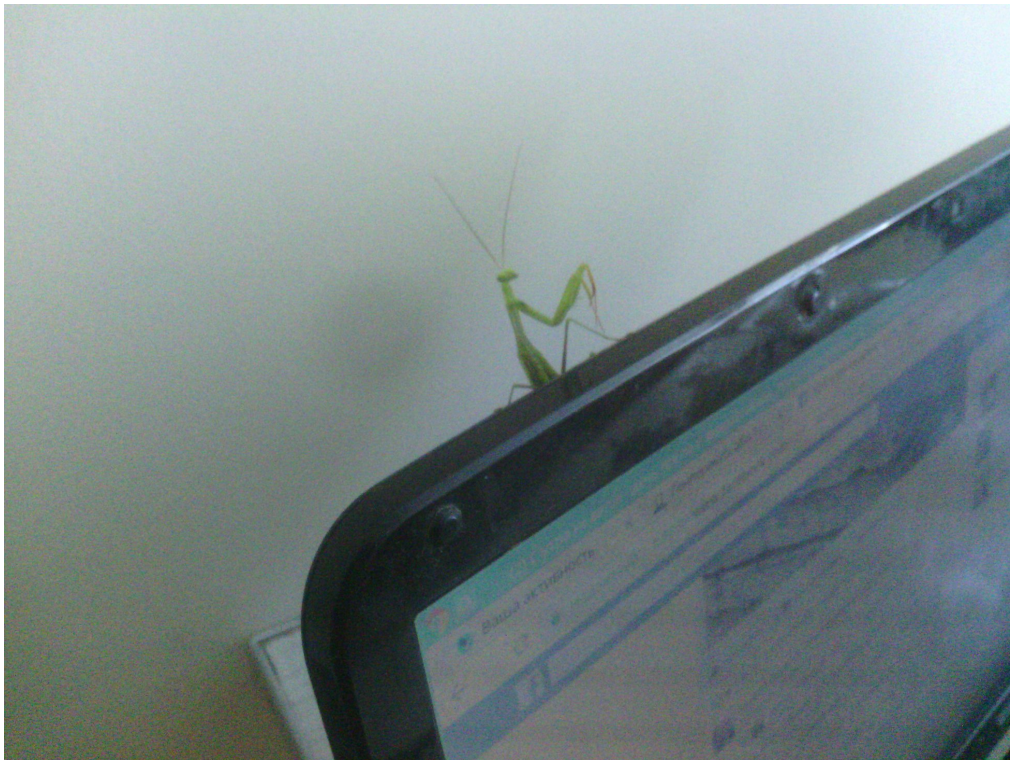

471598.–№ 471598

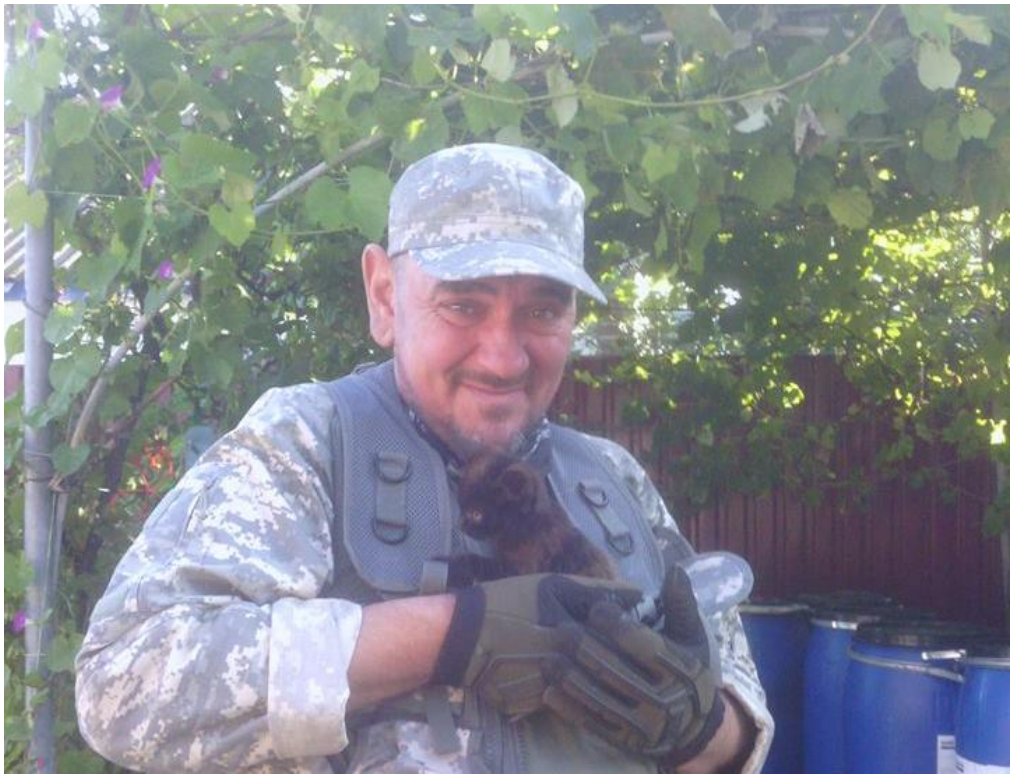

471598.–№ 471598

сплошная обуза, но на них можно было оставить детей, когда отец и мать отправлялись заниматься чем-то полезным. Таким образом примитивная экономика кроманьонцев мгновенно удвоилась.Меня поймет любая женщина, которая вынуждена разрываться между семьей и работой. В отличие от неандерталки, вынужденной сидеть при ребенке или таскать его на спине в поисках пищи, кроманьонки просто отправляли детей к бабушке, и шли заниматься своими делами, буквально выедая ресурс в небогатой ледниковой Европе у неандертальцев прямо из-под носа.И тут курва ответить оказалось нечем, потому что женщина аки саранча, ненасытна, хитра и многочисленна, любит бусики и все вкусное. Конкурировать как охотники кроманьонцы с неандертальцами не могли, зато они подчистую выели все на ниве собирательства. А мясо, простите, требует гарнира. Котлета всегда меньше гречки. Просто походить с палкой, наковыряв кореньев, куда проще, чем загонять мамонта в яму с кольями.И это не только людй касается. Например, основу рациона канадских волков составляют вовсе не олени, а, простите, мыши. Сомневающихся отсылаю к Фарли Моуэту, «Never Cry Wolf». Наковырять какой-то хуйни и сожрать всегда проще, чем рисковать в поединке с добычей. Или, упаси боже, догонять ее. Тут еще не факт что добыча окупит себя по калориям, потраченным на ее загон.Кстати, людей и волков роднит поразительно высокое количество эритроцитов в крови — признак загонного хищника. Именно поэтому собака стала спутником человека, эти две твари могли передвигаться синхронно в одном темпе. Даже лошадь так не могла. Но это избыточные мощности.Все таки, накопать проще чем догонять. И кроманьонские бабы стали стремительно накапывать, объедая неандертальских. Причем связь более успешной видовой экономики с содержанием стариков не понимали ни те, ни другие. Неандертальцы вполне логично отправляли своих стариков на мороз (о чем говорят захоронения), а кроманьонцы позволяли им доживать у очага, после чего стали стремительно охуевать в размерах и количестве.Казалось бы — хэппи энд и видовой вин. Но как поступает в такой ситуации тупняк?Он своего старика отправляет на мороз, чтобы не кормить обузу, а своего ребенка впаривает твоему старику. Ага, детский сад именно так и появился. То есть даже эволюционную наработку выживания вида тупой использует против вида в свою личную пользу. Он не мыслит видовыми категориями. Он не мыслит корпоративными категориями, национальными, политическими, религиозными. Только личными. И девиз «после нас хоть потоп» выбит на его партаке.Зато когда тупняк сам состарится — попробуй выгнать его на мороз. Он тут же согласится посидеть с твоими детьми в обмен на еду. Как только ему становится плохо — он тут же возвращается из самостоятельного путешествия в лоно родного вида и становится самым человечным из людей. Потому что потоп должен быть исключительно после него, а не при нем.Так вот. Что спасает вид от самоликвидации? Что сами тупые не заинтересованы в увеличении своей численности, иначе не из под кого будет выдергивать на пропитание. Как избиратели Зеленского — обосрав и поломав все, что можно, они будут смотреть с надеждой — как же «войовныча меншисть» будет вытаскивать их из жопы? Потом они, конечно, снова все обосрут и поломают, так они устроены. Причем использовать для этого будут наработки верхней, разумной страты. Потому что именно она разрабатывает защитные механизмы для вида.

* * *

Ладно, вернемся из ледникового периода в наши дни.Как ответил Арсен Аваков на вопрос «почему вы уволили Хатию Деканоидзе?» - она отличный стартап менеджер, но нулевой полицейский. Другими словами — я сам построить полицию не способен, но если вы подарите мне готовую, я на ней покатаюсь, пока не разъебашу об столб.Теперь вместо корректных копов шестнадцатого года мы имеем упырей, под райотделом которых в Каховке люди уже жгут шины. Примерно так выглядит деятельность тупняка на любом месте — взять что-то исправное, попользоваться и поломать. А потом просить новую полицию, потому что Хатия хороший стартап-менеджер, а Аваков — хороший пользователь чужих моделей. Он не умеет делать полицию, он умеет на ней заебись ездить. То что и было сказано в первой лекции — пронести мимо ебальника, расплескать и требовать еще.Предложите ему уволиться. Нет, на мороз умирать он не пойдет. Тупые — они не дурные. И как я уже говорил, старательно оберегают свою численность, потому что страта интеллекта большее число паразитов не прокормит. Иначе социум сгинет аки обры, а место старых тупых займут новые тупые. Варвары - императоры Рима. Римляне конечно беснуются от жиру, но не настолько.Но страта тупых не есть биологическая видовая константа, как количество рыжих, амбидекстров или педофилов. «Тупой» - это не оценка интеллекта, а модель поведения. В ледниковом периоде

тупой сидел в углу пещеры, доедая за более ловкими. А сейчас он ездит на нормадские форматы. Понемногу прогрессируя, общество поднимает даже уровень тупых до более-менее приемлемого. Ну, хотя бы не такого вредного для общества.Жаль, конечно, что напрягаться для этого приходится не тупым.Поэтому да, держитесь друг друга, маркируйте тупых по результатам их поведения, и не спонсируйте их тупость. Потому что вы только разжигаете ее подаянием.Но не надо ставить крест на всем виде. Как то при обилии тупых появились ракеты, интернет и рок-н-ролл. Пока еще кроманьонские гибкие и быстрые девчонки заносят больше еды, чем тупой жлоб в углу пещеры ее портит. Кормят стариков, сидят с детьми и шипят на чужаков. Главное, чтобы они не давали с тупыми общее потомство. А если дали — то чтобы воспитывали отдельно. Если тупость неизбежна, то пусть она самостоятельно вопроизводится, а не пожирает для этого ресурсы вида.Все будет хорошо. Ну или не совсем плохо.

1.15. № 471642

13 Января 2020

id:471642



471642.–№ 471642

Святослав Волков https://www.google.com/url?q=https://www.facebook.com/groups/306501676800004/user/100025469019840/?__cft__%5B0%5D%3DAZX8wy2m8ivRekmb-vxgkRQOM5C8tzJuu83lnB6LUtZBWMoHjlpvwyE9gjv5Wv7aqgTe8-87w1brOaK1nInVi8dV_kqZ5F_yZQafLl7x2or8GTyPHzXZxAVfcm4EwHLMAr6BSo%26__tn__%3D-UC%252CP-y-R&sa=D&source=editors&ust=1683280112470191&usg=AOvVaw2Xuj16wOqGuxybSgwpheD0

GorkyLookLessons II semester https://www.google.com/url?q=https://www.facebook.com/groups/306501676800004/?__cft__%5B0%5D%3DAZX8wy2m8ivRekmb-vxgkRQODFPWO5MY5uM5C8tzJuu83lnB6LUtZBWMoHjlpvwyE9gjv5Wv7aqgTe8-87w1brOaK1nInVi8dV_kqZ5F_yZQafLl7x2or8GTyPHzXZxAVfcm4EwHLMAr6BSo%26__tn__%3D-UC%252CP-y-R&sa=D&source=editors&ust=1683280112470914&usg=AOvVaw2FjJ8mbIgykU2teOSp4V6Y · Вчерашняя лекция о тупняке вышла какой-то жалобной, типа «возьмемся за руки друзья». На самом деле — нет. Исключить этот кластер из общества невозможно уже по той причине, что нормальные люди способны давать с тупыми общее репродуктивное потомство. И как заметил один из комментаторов — если даже

весь тупняк захуярить куда нибудь на Марс, свободная ниша тут же забьется новыми рекрутами. Индийцы уже попробовали провести этот социальный эксперимент, разделив общество на варны, чтобы исключить уж совсем откровенный тупняк из управления. И шо? А нишо, количество мудаков даже в правящих варнах брахманов и кшатриев осталось неизменным и постоянным. На тупом же не висит табличка «осторожно, я тупой», и внешне он выглядит точно так же как ты, хеймдалль. Это вам не неандертальцев сожрать. По тем хоть видно было что они неандертальцы. А вот как по нашему преззиденту определить что он тупой, если он будет сидеть и молчать? Или просто отвечать «дуже дякаю» на все вопросы? Только по последствиям деятельности. Ну так у тупого последствия деятельности всегда одинаковы, в итоге поздняк метаться, он уже спалил соседскую хату, чтобы замести факт кражи курицы. А все наработки по социальному ограничению тупняк будет сам же использовать в личную пользу.

* * *

Вот вам пример. Жили были неандертальцы. Их, приспособленных и оптимизированных под ледник, вытеснили кроманьонцы, новички на европейском континенте. Вроде бы за счет того что лучше размножались. Тут вообще непонятно — кто лучше размножался, потому что неандерталы уже лет в семь могли ебаться и размножаться, а у кроманьонцев фертильность наступала позже. Но сработал забавный и поучительный механизм. Кроманьонцы немного дольше жили, и смогли переступить рубеж средней продолжительности в двадцать пять - тридцать лет. После чего включился мощнейший фактор «третьего поколения» - это бабушки и дедушки. Раньше времени хватало только на семейный форм-фактор «отцы-дети», а бабуси и дедуси были редкостью. И тут они появились в промышленном количестве. Бесполезные вроде создания, сплошная обуза, но на них можно было оставить детей, когда отец и мать отправлялись заниматься чем-то полезным. Таким образом примитивная экономика кроманьонцев мгновенно удвоилась. Меня поймет любая женщина, которая вынуждена разрываться между семьей и работой. В отличие от неандерталки, вынуженной сидеть при ребенке или таскать его на спине в поисках пищи, кроманьонки просто отправляли детей к бабушке, и шли заниматься своими делами, буквально выедая ресурс в небогатой ледниковой Европе у неандертальцев прямо из-под носа. И тут курва ответить оказалось нечем, потому что женщина аки саранча, ненасытна, хитра и многочисленна, любит бусики и все вкусное. Конкурировать как охотники кроманьонцы с неандертальцами не могли, зато они подчистую выели все на ниве собирательства. А мясо, простите, требует гарнира. Котлета всегда меньше гречки. Просто походить с палкой, наковыряв кореньев, куда проще, чем загонять мамонта в яму с кольями. И это не только людй касается. Например, основу рациона канадских волков составляют вовсе не олени, а, простите, мыши. Сомневающихся отсылаю к Фарли Моуэту, «Never Cry Wolf». Наковырять какой-то хуйни и сожрать всегда проще, чем рисковать в поединке с добычей. Или, упаси боже, догонять ее. Тут еще не факт что добыча окупит себя по калориям, потраченным на ее загон. Кстати, людей и волков роднит поразительно высокое количество эритроцитов в крови — признак загонного хищника. Именно поэтому собака стала спутником человека, эти две твари могли передвигаться синхронно в одном темпе. Даже лошадь так не могла. Но это избыточные мощности. Все таки, накопать проще чем догонять. И кроманьонские бабы стали стремительно накапывать, объедая неандертальских. Причем связь более успешной видовой экономики с содержанием стариков не понимали ни те, ни другие. Неандертальцы вполне логично отправляли своих стариков на мороз (о чем говорят захоронения), а кроманьонцы позволяли им доживать у очага, после чего стали стремительно охуевать в размерах и количестве. Казалось бы — хэппи энд и видовой вин. Но как поступает в такой ситуации тупняк? Он своего старика отправляет на мороз, чтобы не кормить обузу, а своего ребенка впаривает твоему старику. Ага, детский сад именно так и появился. То есть даже эволюционную наработку выживания вида тупой использует против вида в свою личную пользу. Он не мыслит видовыми категориями. Он не мыслит корпоративными категориями, национальными, политическими, религиозными. Только личными. И девиз «после нас хоть потоп» выбит на его партаке. Зато когда тупняк сам состарится — попробуй выгнать его на мороз. Он тут же согласится посидеть с твоими детьми в обмен на еду. Как только ему становится плохо — он тут же возвращается из самостоятельного путешествия в лоно родного вида и становится самым человечным из людей. Потому что потоп должен быть исключительно после него, а не при нем. Так вот. Что спасает вид от самоликвидации? Что сами тупые не заинтересованы в увеличении своей численности,

иначе не из под кого будет выдергивать на пропитание. Как избиратели Зеленского — обосрав и поломав все, что можно, они будут смотреть с надеждой — как же «войовныча меншисть» будет вытаскивать их из жопы? Потом они, конечно, снова все обосрут и поломают, так они устроены. Причем использовать для этого будут наработки верхней, разумной страты. Потому что именно она разрабатывает защитные механизмы для вида.

* * *

Ладно, вернемся из ледникового периода в наши дни. Как ответил Арсен Аваков на вопрос «почему вы уволили Хатию Деканоидзе?» - она отличный стартап менеджер, но нулевой полицейский. Другими словами — я сам построить полицию не способен, но если вы подарите мне готовую, я на ней покатаюсь, пока не разъебашу об столб. Теперь вместо корректных копов шестнадцатого года мы имеем упырей, под райотделом которых в Каховке люди уже жгут шины. Примерно так выглядит деятельность тупняка на любом месте — взять что-то исправное, попользоваться и поломать. А потом просить новую полицию, потому что Хатия хороший стартап-менеджер, а Аваков — хороший пользователь чужих моделей. Он не умеет делать полицию, он умеет на ней заебись ездить. То что и было сказано в первой лекции — пронести мимо ебальника, расплескать и требовать еще. Предложите ему уволиться. Нет, на мороз умирать он не пойдет. Тупые — они не дурные. И как я уже говорил, старательно оберегают свою численность, потому что страта интеллекта большее число паразитов не прокормит. Иначе социум сгинет аки обры, а место старых тупых займут новые тупые. Варвары - императоры Рима. Римляне конечно беснуются от жиру, но не настолько. Но страта тупых не есть биологическая видовая константа, как количество рыжих, амбидекстров или педофилов. «Тупой» - это не оценка интеллекта, а модель поведения. В ледниковом периоде тупой сидел в углу пещеры, доедая за более ловкими. А сейчас он ездит на нормадские форматы. Понемногу прогрессируя, общество поднимает даже уровень тупых до более-менее приемлемого. Ну, хотя бы не такого вредного для общества. Жаль, конечно, что напрягаться для этого приходится не тупым. Поэтому да, держитесь друг друга, маркируйте тупых по результатам их поведения, и не спонсируйте их тупость. Потому что вы только разжигаете ее подаянием. Но не надо ставить крест на всем виде. Как то при обилии тупых появились ракеты, интернет и рок-н-ролл. Пока еще кроманьонские гибкие и быстрые девчонки заносят больше еды, чем тупой жлоб в углу пещеры ее портит. Кормят стариков, сидят с детьми и шипят на чужаков. Главное, чтобы они не давали с тупыми общее потомство. А если дали — то чтобы воспитывали отдельно. Если тупость неизбежна, то пусть она самостоятельно вопроизводится, а не пожирает для этого ресурсы вида. Все будет хорошо. Ну или не совсем плохо.

Святослав Волков `https://www.google.com/url?q=https://www.facebook.com/profile.php?id%3D100025469019840%26__cft__%5B0%5D%3DAZV2disfZSIXyVlepNC0SqVHNxxmTz6mKt426__tn__%3D-%5DC%252CP-R&sa=D&source=editors&ust=1683280112478927&usg=AOvVaw3OW` сейчас с

Mox Perkalaba `https://www.google.com/url?q=https://www.facebook.com/mox.perkalaba?__cft__%5B0%5D%3DAZV2disfZSIXyVlepNC0SqVHNxxmTz6mKt4uBSeAfPPH2evlRiv326__tn__%3D-%5DC%252CP-R&sa=D&source=editors&ust=1683280112479742&usg=AOvVaw2-9`
. .

1.16. Двенадцатый семестр

15 Января 2020

id:319807

Ну что ж. Как мы и обещали, Катедра проводит харвестинг средств раз в полгода — ровно на половине лета и на половине зимы. Лишнего не просим и выкручиваемся в голодные дни как можем — потому что понимаем, как непросто выжить человеку Долгой Ночью. Спокойно, мы вместе. Вытащим. Не хватит у вас

- возьмете у меня. Мы неплохо поработали в реальном поле и виртуале. Вышло две неплохие книги, вызверившие рачню до пены. Отслужили в Песках. Стояли, не сцали и ебашились — как и положено Катедрой. То что получилось — спрос уже не с нас, свое мы отдали честно, как могли и умели. Семестр закончился достойно. Шестой год мы рубимся вместо беспомощных дураков, которым бессмысленно платим налоги. И я вами горжусь, шершни. Вы делаете больше государства. Собственно, вы и есть государство. То самое. Золото Нации, о котором я пишу. Начинаем новый семестр. Мы их добьем, а сами выживем к рассвету Долгой Ночи. Пятнадцатое января. Ни днем раньше. Скидывайтесь на патроны. Гривна ПБ 5218 5722 2157 8268Доллар ПБ 4627 0551 0057 1121

1.17. № 472060

15 Января 2020

id:472060

Хорошо быть финансистом И юристом быть неплохо Хорошо быть замминистра И в министры я б пошел. Но зачем оно «неплохо» Это выборы для лоха Хорошо быть Старым Мохом И пиздячить рокенрол.



472060.–№ 472060

Kate Skoryk https://www.google.com/url?q=https://www.facebook.com/groups/306501676800004/user/100027039692069/?__cft__%5B0%5D%3DAZVi3HJcquVUH4v07uFQGhjoJr7RteBPU2sFz5P2R4RPFS9H5cfTMKtuU56tLEJU2Z3wtciSSOKGHsZkb9wGN5VvyT8nmUdL9Pm1SOe26__tn__%3D-UC%252CP-y-R&sa=D&source=editors&ust=1683280112486930&usg=AOvVaw1U3

GorkyLookLessons II semester https://www.google.com/url?q=https://www.facebook.com/groups/306501676800004/?__cft__%5B0%5D%3DAZVi3HJcquVUH4v07uFQGhjo80iksobg86Jr7RteBPU2sFz5P2R4RPFS9H5cfTMKtuU56tLEJU2Z3wtciSSOKGHsZkb9wGN5VvyT8nmUdL9Pm1SOe26__tn__%3D-UC%252CP-y-R&sa=D&source=editors&ust=1683280112487764&usg=AOvVaw1h7

Двенадцатый семестр Ну что ж. Как мы и обещали, Катедра проводит харвестинг средств раз в полгода — ровно на половине лета и на половине зимы. Лишнего не проси... Ещё

GORKY-LOOK.LIVEJOURNAL.COM https://www.google.com/url?q=https://gorky-look.livejournal.com/319807.html?fbclid%3DIwAR3FHOsAo16njY2Psvpf1TiMvmM_g0CijrIsl1IK&sa=D&source=editors&ust=1683280112489621&usg=AOvVaw0oqbKdwYdKb-15_M2kXJqw

1.18. Два процессора, або Деволюция

16 Января 2020

id:320134

Все люди, кстати, одноразовые. Даже Грета Тунберг. Некоторые, конечно, утверждают что они в прошлой жизни были Нефертити, но доказать это не смог никто. Поэтому людей надо много. Это только кажется что больше народу - меньше кислороду, и в маршрутку хуй протиснешься, но люди реально имеют способность внезапно кончаться. Я вам скажу — даже креветки имеют способность внезапно кончаться. Погуглите про пермское вымирание. Для каждого лично это неприятный факт, но для эволюции это как раз то что надо. Многоразовые люди не эволюционируют. Они как олимпийские боги неизменны. А вот тля в результате эксперимента за полгода дала совершенно новый вид, уже не скрещивавшийся с исходным. И вот шо интересно — продолжает ли эволюционировать человек? Эволюционные изменения настолько длительные, что их реально трудно зафиксировать исторически. Более того, тут начинается конфликт терминов и положняков — ну вот если человек эволюционировал — то он еще человек или нет? Может он уже какой-то люден? Есть ли вообще какие-то подвижки в рамках вида? Типа хомо 2.0? Какие-то супергении, двигающие мыслью стаканы, или настолько страшные бабы, которых можно ебать только с пакетом ”Сильпо” на голове? Вообще, есть что-то отличное от принятого стандарта, но не в рамках единичных флюктуаций, типа Моцарта, а более-менее массовое производство? На прошлой лекции мы утверждали, что человек является ненормальным с точки зрения обезьяны. Причины этого разобраны этологами — защитная реакция вида на размешивание и размывание. Любое отличие от видовой нормы считается уродством. Поразительно, виды эволюционируют против своей воли. Они отчаянно сопротивляются эволюции. А она курво их тащит за хвосты и жабры. Виды пытаются законсервироваться в текущем состоянии. Потому что вид по сути монада — как и отдельно взятый его представитель. Он не хочет меняться, как отдельный представитель не хочет утром идти на работу Ему и так заебись Но самое убедительное в эволюции то, что она не является конструктором. Она является ликвидатором. И если вид не пошел утром на работу, вечером ему нечего кушать. Есть мнение, что естественный отбор человека остановлен, поскольку нет необходимости приспосабливаться к среде. Человек ее меняет под себя, устраняя главный двигатель эволюции - приспосабливаемость, и теперь эволюционирует среда. Шо никак не может понять дурная Тунберг — ее пугает пластик, но не пугает такая лютая хуйня как Нью-Йорк, куда она ездит жаловаться на пластик. А ведь с точки зрения природы Нью-Йорк хуже пластика. При динозаврах такой хуйни не было. Динозавры бы охуели, увидел до чего люди довели Северную Америку. Утратив необходимость эволюционировать по конструкции — типа крылья и зубы отращивать — человек вполне может эволюционировать по софту. Например раздвоение личности. Это болезнь или апгрейд? С точки зрения обезьяны мы уже выяснили. Уродство и эвтаназия. А вот у Уоттса в «Ложной слепоте» четыре личности в одном теле Сьюзан Джеймс — это нормально. Более того, это дает ей мощный перевес перед обезьянами. Понятно что обезьяны с визгом протестуют. Они хотят влезть в голову Сьюзан со скальпелем, чтобы исправить свое видовое обезьяне отклонение и ликвидировать конкурирующего человека. Потому что хомо 2.0 вытеснит их ожиревший и обленившийся вид с эволюционной арены к ебаной матери уже во втором поколении. Она, умеющая вести сразу четыре мыслительных процесса, с точки зрения обезьян — больна. Более того — заразна. Как и вампир Юкка Сарасти, который никогда не спит - у него две независимые половины мозга, как у дельфина. И он может просто зайти к спящим обезьянам, чтобы сожрать одну из них.

Причем обезьяны не способны даже наладить посменную охрану. Они когда хотят спать - засыпают все вместе и сразу. Даже я с Фоксом за день разработал бы ловушку для Сарасти. Просто поставил бы для начала растяжку. Посмотрел бы как она сработает, при неудаче тут же модифицировал бы ее, добавив противопехотные мины.

А вот они, не способные попасть туалетной бумагой в собственную сраку и перемножать четырехзначные числа в уме — с их точки зрения здоровы. И мне самому интересно — является ли раздвоение и размножение личности болезнью, или это просто шорт-эволюционная попытка создать новую модель хомо? Да, сырую и несовершенную — но человек сам отрезал себе возможность естественного отбора, где каждая ошибка каралась даже не смертью, а вымиранием. Теперь он может играться с эволюционными

изменениями, особо не задумываясь о последствиях. Ну вот например — вы понимаете, что изобретение денег и огнестрельного оружия избавило мужчин от необходимости быть сильными? А изобретение фотошопа и инстаграма избавило женщин от необходимости быть красивыми? Причем без малейшего риска отбора для себя. Поэтому эволюция перестала приспосабливать, а просто растеклась мутациями, как бензин по луже, во все стороны, не закрепляясь в потомстве, а просто перебирая модели наугад. Не фиксируя удачные, и не ликвидируя проигрышные. Что интересно, психиатры, которые лечат раздвоение личности, ходят с двухпроцессорными телефонами. И не понимают, что в таком случае им тоже нужен психиатр. Блять, ну надо же быть хоть в чем-то последовательным? Хотел бы услышать ваше мнение и приглашаю к разговору.

1.19. № 471673

16 Января 2020

id:471673

GORKY-LOOK.LIVEJOURNAL.COM https://www.google.com/url?q=https://l.facebook.com/l.php?u%3Dhttps%253A%252F%252Fgorky-look.livejournal.com%252F320134.html%253Futm_source%253Dfbsharing%2526utm_medium%253Dsocial%2526fbclid%253DIwAR17690bBGW43lEJp3b612soX_A7kJVjUZvIZTHRBQFsqqNqEq13flHbHcI%26h%3DAT24UjS5TxVPUfT8Jrkaq_ogjR2wOZT3CKcrJUYNJHQYVnqPjN_NjbFtDAFL5kPknNc6t04mfHBsTJsxjb_MW%26__tn__%3D%252CmH-R%26c%5B0%5D%3DAT2nz0UIJYcQEY3-Nk5ze5jnA-u7qM6qIucu9JBKnmsa=D&source=editors&ust=1683280112493171&usg=AOvVaw2RlR6HE-MksjV1QZWIvgva

Два процессора, або Деволюция https://www.google.com/url?q=https://l.facebook.com/l.php?u%3Dhttps%253A%252F%252Fgorky-look.livejournal.com%252F320134.html%253Futm_source%253Dfbsharing%2526utm_medium%253Dsocial%2526fbclid%253DIwAR17690bBGW43lEJp3b612soX_A7kJVjUZvIZTHRBQFsqqNqEq13flHbHcI%26h%3DAT24UjS5TxVPUfT8Jrkaq_ogjR2wOZT3CKcrJUYNJHQYVnqPjN_NjbFtDAFL5kPknNc6t04mfHBsTJsxjb_MW%26__tn__%3D%252CmH-R%26c%5B0%5D%3DAT2nz0UIJYcQEY3-Nk5ze5jnA-u7qM6qIucu9JBKnmsa=D&source=editors&ust=1683280112494575&usg=AOvVaw0RMIZFtnjvpythb3zaLd9M

Все люди, кстати, одноразовые. Даже Грета Тунберг. Некоторые, конечно, утверждают что они в прошлой жизни были Нефертити, но доказать это не смог никто. Поэтому людей... https://www.google.com/url?q=https://l.facebook.com/l.php?u%3Dhttps%253A%252F%252Fgorky-look.livejournal.com%252F320134.html%253Futm_source%253Dfbsharing%2526utm_medium%253Dsocial%2526fbclid%253DIwAR17690bBGW43lEJp3b612soX_A7kJVjUZvIZTHRBQFsqqNqEq126h%3DAT24UjSsQxdTwJ3H5kgQT1tWxM4NGhlTsfiwIcyodyCvk8hVCIxf-_5TxVPUfT8Jrkaq_ogjR2wOZT3CKcrJUYNJHQYVnqPjN_NjbFtDAFL5kPknNc6t04mfHBsTJsxjb_MW%26__tn__%3D%252CmH-R%26c%5B0%5D%3DAT2nz0UIJYcQEY3-Nk5ze5jnA-u7qM6qIucu9JBKnmTla5Uu2yDC8tsa=D&source=editors&ust=1683280112496148&usg=AOvVaw3m0GouhfOU2jOjFsXJCyeF

Оте шо ви побачили називаєцця ”Нєдєля моди в Кієвє”. А не того шо ви подумали в сауні. Я честно охуїваю від темпів розвитку моди. І пропоную не мучить зрітелів і сразу перейти к татуїровкам на лобках.

1.20. Одісєя, або Хто сидить в коні

17 Января 2020

id:320437

- Пугу-пугу!.. - страшно заревів Аякс Великий з вершини дерева, розхитуючись на сосні що той див із слова о полку Ігорева.Одісей круглими очима дивився на нього знизу, запрокинувши голову догори. - Що ти робиш, ідіот? - запитав басілей Ітакійський, виплюнувши зубочистку. - В тебе шо, тєчка як у глухаря?



471673.–№ 471673

- Умовний сігнал розвідгрупі подаю, - відповів згори Аякс. - Пугачом. Як домовилися. Шоб пратівнік не здогадався. - Я би обісрався, кедь такого пугача почув. А ті в курсе вапще, що пугач вночі кричить, а зараз опівдругої після обіду, і він тут под Троєю вапще не водиться. Ти зараз всю троянську армію на ногі зійняв. А ну, злізай студов, та тікі на голову мені не накакай, птічка…Аякс матюкаючись та обламучи сракою гілля з“їхав вниз по стовбуру дерева. - Ну і шо робити будемо? - запитав Одісей Діомеда, що лежав горилиць на траві, заклавши руки за голову та безжурно дивився синіми очами у синє небо. - Блять, казав же — штурмова піхота у розвідці це спошний гємбель. Троянці почувши нашого пугачика не те шо варту подвоять, ще й катапульти накрутять. - Валіть нахуй зсюдова будемо. Маякніть дзеркальцем мірмідонським разведосам шо операцю закінчено вельми успішно, ніхуя не розвідали, але при цьому патєрь нема, та поїхали до шатрів. Обідати скоро. Аякс з винуватим видом тупцював коло Одісея з Діомедом, отрушуючи туніку від соснової кори. - Та шо я вам, орнітоптер, шоби знать о котрій годині пугач кричить та де у його арєал обітанія, - винувато бурмотів велетень. - В мене пяторка по фізкультурі в гімнасію була, а не по батанікє. - Орнітолог…- поправив Одісей. - Однохуйственно. Сідаймо на кінтаврів та поїхали в располагу. Мірмідони вже відмаячили шо відходять. - Не хочу я на кінтаврі, - сказав Діомед, встаючи з трави. - Піши піду. - Чому? - здивувався Аякс. - Зручно же! - Та якось воно не то. Лошадь то ще панятно. А тут сидиш як на коняці, а сам сзаду торс голого бородатого мужика обнімаєш, як підарас якийсь. Та він ще шансона співає скіфського. Шкода шо коні передохли без овсу, а кінтавру похуй що жрать, хоч кансервірована тушонку. Але я на кінтаврах не люблю. Ви їдьте, хлопци, я дожену. - Треба було тобі кобилку брать, як у Одісея, - зауважив Аякс. - Тримався би за нормальні сіські та слухав би джаз. Героі разом подивились на одісеєву кентавриху. Та хрупкала яблучком, але почувши що мовлять про неї, посміхнулась, зморшкувала курносик та заметеликувала довгими віями, переступаючи струнками бабками. -Тьху! - сказав Одісей. - Зоофіли. Кушай яблучко, Чубарочка, папка не обідіт. Зараз цей дурний бодібільдер поїде в разположеніє, докладувать шо всьо в порядку, всі обісрались как всігда, а папка тебе поруч поведе, шоб попу сідлом не натерти. Давай, Аяксе, пиздуй до табору з доповіддю. Тіко пугачом не кричи більше, бо тебе власні караульні пристрелять. Так і не пообідаєш. А ми з Тідідом ще посидимо, покуримо. Аякс зловив за сиву бороду свого кентавра-бітюга, і відсопуючись поліз йому на спину. Кентавр виматюкався, присів, бзданув та якось боком, похитуючись, поніс Теламоніда із лісу, час від часу припадаючи на задні ноги. Воно й зрозуміло — благородний Теламонід важив пудів десять, а в бойовому обладунку вапще центнери зо два. Через два-

дяцть метрів кентавр захропів і наєбнувся долу в кущі. Аякс Великикий теж виматюкався, закинув собі на плече паморочного кентавра та попер до табору. - От так і живьом, - філософічекі помітив Діомед. - Спарта чємпіон. Слухай, ти шось сказати хотів? Ти по сущєству, або просто так попіздєть? - Сильно по сущєству, - відповів Одісей. - Я додому хочу. Єбав я таку війну. В мене дома син росте. Я вже і так герой шопіздец. Досить. Мені треба заслужене получать, а не в гімні повзати, шо молодий. Я, до біса, цар. Хоч і ітакійський, але всьо таки! Діомед Тідід різко виправися, одьорнув на собі бронзову користь та застібнув комір обладунку. - Кажи! Як цар царю. - Нам треба коня! Чубарочка почула, та підійшла ближче до героїв, розвертаючись крупом. - Та ти ся йобу дав! Я не по тім ділам. Одісей! - Та я не про те! - Одісей поляцкав Чубарочку по попі та дав ще одне яблучко. Кентавріха знову захрумкала. - Я про другого коня! Слухай, але никому не кажи. Бо то ваєнна тайна. Кароче, робиться технічєский кінь... Одісей зашепотів на вухо Діомеду. Той кивав головою та смурнів. - Ніхуя. Де ми стіко євреїв візьмемо, щоб в коня напхати? - У Агамемнона є пленні, що від египтосів досталися. -Нє. Не спрацюцє. Сістема хароша, але наповнення проблемне. Бо якшо ті євреї домовляться з троянцями, то нам остаточно пидза. Євреі — то опасна штука. Їх кому попало давать не можна. Давай ще гєнєріруй. - Добре. Є план «бе». - Одісей знову зашепотів на вухо Діомеду. - Ніт.. - сказав Діомед. - Там і так половина Трої блядєй. Шо вони пізди не бачили? Не спрацює. - Ті пішов ти нахуй! - візвірився Одісей. - Я роблю шо можу, а тобі всьо «ніт». Гірой, йобана! Йдемо, Чубарочко. Нас тут не люблять і не понимають. На яблучки я тобі зароблю. Йдемо, лошадко моя. - Стій! - глухо сказав в спину царю ітакійському басилей аргоський. - Вибач. Знаєш, до мене в шатро Оленка приходила. - Яка? - Та сама. Прекрасна. - Охуєть. І нашо? - Паєбацця та поговорити. Іі теж все притомило. Вона вже два роки до мене приходить, через падзємний хід. От ти перший, кому сказав, братіку. Паріс той чисто підарас, прічом підарас з Ахіллєсом. Гєктор був нормальний, але нормальним не фартить. Поняв, да, який там був розклад? Пріам маразматік. Троя — срана провінція. Війну треба вигравати, а ми в неї бавимось. Знаєш шо. Я сам в того коня полізу. Хочеш шось нормально зробити — лізь в коня сам. - Ти сірьозно? - Абсолютлі. Одісей повернувся до побратима, та подав руку. Потім обійняв Діомеда, тукнувши бронєжілєтом о бронєжілет - Тоді полізу і я. Чубарочка цокнула тонким копитцем, поклала голову на плече Одісею та лизнула Діомеда в ніс. -Нє-нє, - сказав Одісей. - От ти точно не полізеш. Тобі ніззя. Тобі ще дітей рожать. На тобі ще яблучко. Хрумкай, манюська. Ми пацани, ми самі ту всю хуйню намутили, самі й розберемося.

- Везе тобі, Одісей, - сказад Діомед, застьобуючи шолом. - В тебе навіть коні якісь чєловечєські. Йдемо по дрова, бо на того твого тактіческого коня кубометрів деревини дохуя треба. Аякс пиляти не буде. Бо він блять герой. А не то шо ми.

1.21. № 471880

17 Января 2020

id:471880

Почему например я считаю что зеленые охуели? Ну вот, явное алиби, а суду похуй. Он даже не разбирается в этом. Он просто говорит”а мне похуй на ваше алиби”. Заходят шесть ментов и выводят невиновного. Все. Причем заходят несколько ментов, потому что один мусор зайти в клетку в бойцу ССО боится. Он же опричники, а не воины У них броня по инструкции, а не потому что под снайпером ходят, или может тупо уебать поражающим элементом при разлете. Справедливости больше нет. При том что все знают - сколько стоит купить суд. Если кто не знает - я могу дать суммы и адреса для заноса в Соломенский апелляционный суд. Почему я стою за Рифмастера. Потому что я знаю его еще с того времени, когда он был Дазмашином. Он никогда не врал и не воровал. А суддя голосеевского района берет от пяти тысяч долларов. И это по пустому делу, потому шо по серьезному брала от десяти. А Артема она обслуживала от двухсот пятидесяти. В апелляционном суде встретил реально классную девчонку. Пошли пить кофе. Она спросила - а чего тебя сюда занесло? Говорю - да вот, по делу. Она подавилась кофе и сказала - я адвокат против тебя. Как жаль. Слушай, прости и уходи. Я не виновата, мне тоже надо как то жить. Извини, пожалуйста, я думала у нас все получится. Потом в этом же суде Кизяков выебывался насчет ВККС. Я ему говорил - эта судья брала

взятки. Я могу доказать вместе с ответчиком. Он округлял глаза и блеял шо она ”зато классный специалист, виниццыанская камиссия!. А Риф взяток не брал. И отдавал все, что имел. Теперь он, боец и украинский кирк хеммет, сидит в клетке, а курва, которая брала взятки в суде, так же продолжает их брать в том же суде. Потому шо она хороший специалист. Вы этого хотели, зеленая плесень? Я хочу выложить трек. Мы записали его с Рифом на коленке. Просто сидели на кухне, а потом решили перекусить музякой. Я написал текст на коленке, а он взял гитару. Деревянко включил пульт. Все дело заняло полчаса. Посмеялись и разбежались Не особо заебись хит - но это то, что делают два человека, когда им скучно. Они делают песню. И мы оба воевали. Хотя - кто бы мог подумать! А покупная судья тихо продолжала жевать у нас за спиной, зная что быдло ее не бросит, и в итоге она с нами разберется. Томушо вона суддя і спіціаліст, а бидлота поважає та сцить судів та гаішніків, а не солдатів та музикантів. На зайцев.нет знайдіть ”Новокаин - Гра”. То я і мій друг. Коли ми ще не знали, що один за нас стане парамєдосом, а другий осою. І одного посадять, а другий буде буде ся ховати від тої долі. А суддя буде дальше брать. А скатіна буде втикать в телевізар і обирать вора. Вы понимаете почему хуевая подделка под Мэтта Леблана, шо типа наш зипердент, искренне ненавидит настоящего украинского Кирка Хэммета? Мастера бегущей легкой струны и тяжелого солдата периметра? Ненависть цепной собаки к свободному волку.. И он попытается удавить в колыбели новых Франко, Леннонов, Хемингваэв, Ивасюков и Спилбергов. Потому что он хуй тогда кому продаст свой Вшивій Квартал. А потом буде пытать з деревянними очима та в шапкє мікімауса ”дуже дякаю, хде наша кальтура. Юзик, а ну покажи им нашу кальтуру, бо в них ії нема”. Он конечно невальцман, Но он хочет немножко шить, и еще мама Рима. Воевать он не умеет, а играть только хуем по роялю. Да и то под фанеру. Пусть реально сыграет хуем по клавишам. Я дам сто долларов. Откуда там хуй.



471880.–№ 471880

Одісєя, або Хто сидить в коні - Пугу-пугу!.. - страшно заревів Аякс Великий з вершини дерева, розхи-

туючись на сосні що той див із слова о полку Ігорева. Одіс... Ещё

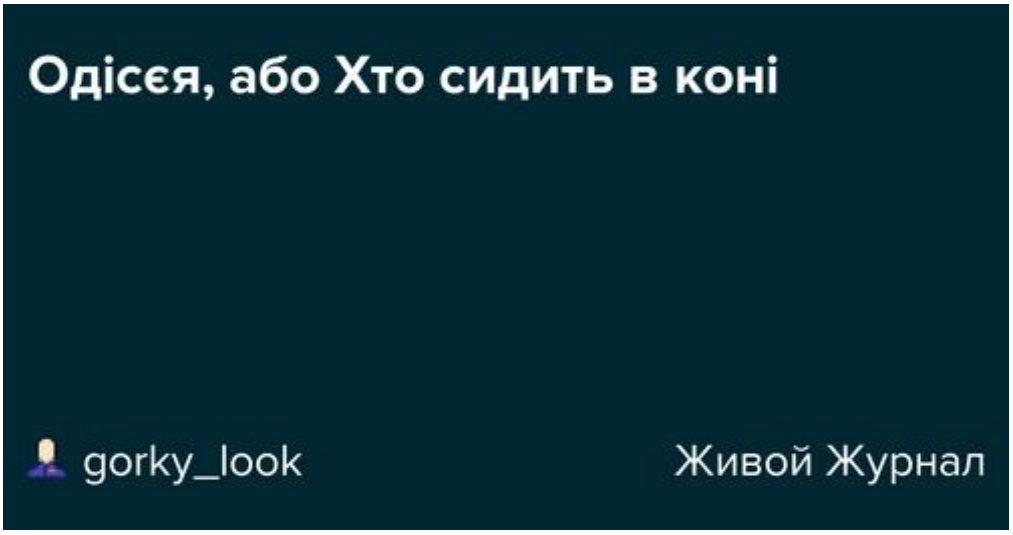

471880.–№ 471880

GORKY-LOOK.LIVEJOURNAL.COM https://www.google.com/url?q=https://gorky-look.livejournal.com/320437.html?fbclid%3DIwAR0FUzteuoZW6lHguq_SQqAKCc-dhUQc2LZPMdoNJECknXzL6e30BWRSLKs&sa=D&source=editors&ust=1683280112515049&usg=AOvVaw0Ma72AVWYWMtS6AUM1WuDe

Одісєя, або Хто сидить в коні https://www.google.com/url?q=https://gorky-look.livejournal.com/320437.html?fbclid%3DIwAR0FUzteuoZW6lHguq_SQqAKCc-dhUQc2LZPMdoNJECknXzL6e30BWRSLKs&sa=D&source=editors&ust=1683280112515539&usg=AOvVaw07czZi4irPibDlB-bjVgzR

- Пугу-пугу!.. - страшно заревів Аякс Великий з вершини дерева, розхиту https://www.google.com/url?q=https://gorky-look.livejournal.com/320437.html?fbclid%3DIwAR0FUzteuoZSQqAKCc-dhUQc2LZPMdoNJECknXzL6e30BWRSLKs&sa=D&source=editors&ust=1683280112516049&usg=AOvVaw0YCzgrQwg7cqEQuVkS6Ur7

1.22. № 471902

19 Января 2020

id:471902

Ідіть в піздаун, ахєйці. У Одісєя урлєп. Ніззя всьо врємя воювать. Треба і отддохнуть іногда.

- Іонічска сіла, - сказав Діомед. - То єсть це кінь по вашому? - Тіпа того, - скромно сказав Одісей. - А якого коня ти хотів? Пігаса? Шо тут тобі, художніки та скульптори? Тут солдатня. От так вони понімають коня. - Це блять деревянний тралєбус з хвостом із конопель, стирчащих з жопи. Чубарочко. От ти тіпа лошадь. Ну, не зовсім, але частічно. З попкі. Скажи — це на коня пахоже? Гарнюсенька кєнтавріха скривила личико та демонстративно пустила струйку. - Поняв, Лаертичу? Нє, я в цей жах не полізу. То блять прославицця в історіі як сасіска в тєстї. Нє, гірш. Як дебіл в ужасє. Одісей потер собі морду рукою в тактичєской пєрчатке, сів на лавку та запалив цигарку. Діомед присів поруч та обійняв броньованого побратіма. - Понімаєш, Лаертичу. Всьому єсть межа. Це не кінь Це сатанічєскій диявол із сосни. Я понімаю всякі художества. Я теж не тупе село. Теж пацаном молодим був. Пінкфлойд, лізергін… Але блять от єто шо? Ти би собі в Ітаку таке пустив? Одісей подивився на одробло. Чубарочка видирала пучки конопель з жопи чудовіща та жувала. - Слухай, може його катапультувать в Трою? Прикольно, що коли до більшості бабів, коли до них лине ріально орка, вони обирають козла рівня ”я с нім в школе встрічалась, а він мене не хотів. А от січас подзвонив. Ізвіні”. І потім волають що ”всі мущіни козли”. Ну а кого може обрати козліха крім козла? Но то понятно що для неє всі мущіни козли, як для чукчі вся земля - тундра. Орку обирає орка

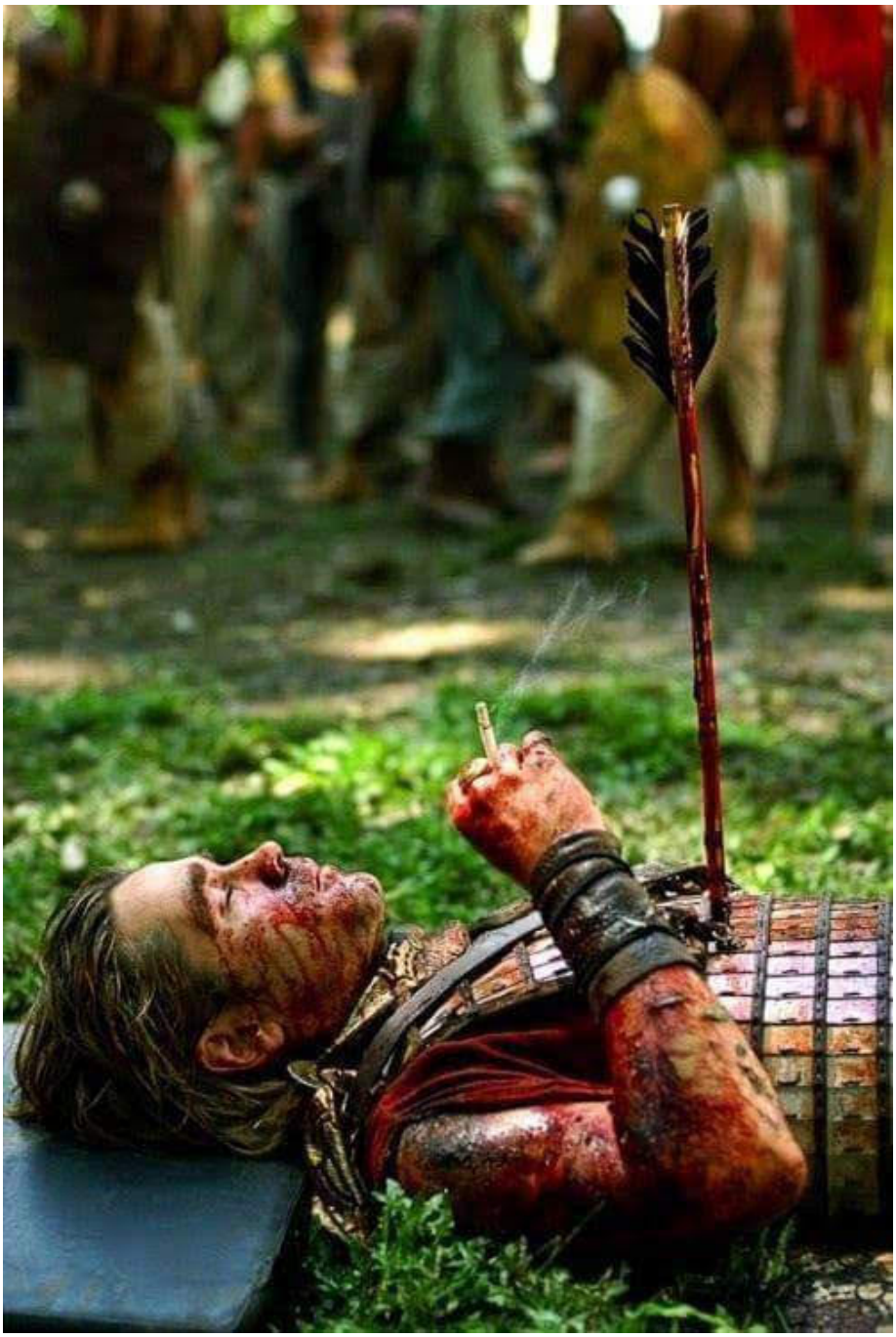

471902.–№ 471902



471902.–№ 471902

1.23. № 472029

20 Января 2020

id:472029

Як виглядає отріцатєльний вібір

* * *

- А де ми будемо жить? - Я куплю нам дім. - А шо ми будемо їсти? - Ти хоч раз зі мною голодувала? - Ти мене кинеш. - В тебе двоє дітей безбатченків. Тебе вже кидали. Я буду поруч завжди. - Понімаєш… є один пацан… ми з ним в одній школі… карочє, він подзвонив. Я тебе люблю, ти класний. А його мені жалько. Ти сильний, ти справісся без мене. А він — ні.

* * *

Потім питання - чому 73% в країні безпомічні дебіли, втикающі в тєлєвізор. Тому шо папка був точно такий же дебіл, а мамці було його жалько.

1.24. Ланіспорт, або Слово сказане

21 Января 2020

id:320539

- Ланіспорт.

- Триста гривнів.

- Ти шо, охуєв? Тут єхать всього два дні! Сто.

Таксіст обернувся та подивився на клієнта зеленими шо в кота очами. - Пішов нахуй ссюдова. Заказ атміньон. І не чіпай меч блять, бо я россержуся. Я під Блеквотерсом сіржантом був. Командіром роти фрілансу. Не в сенсі айти, а смислі вільні копія. В мене бік опалений. Потягнеш меч — я тобі його в сраку засуну. Пішов нахуй з моєї машини



472029.–№ 472029

- В чом проблема, собствєнно? Ну давай домовимося. Двісті вісімдесят.

- Я не циган. Нахуй ссюдова. Коня собі купляй та їдь.

Чоткий чувак з золотим левом левом на червоному гербі задумався, та потер стільно неголену в барбекюрні бороду.

- Добре триста. Паєхалі. Ланністери завжди платять свої борги.

- Тепер шіссот.

- Опачкі! За шо?

- За «Ланістери платять сваї далгі».

- І хто не сплатив?

- Ковард Ланністер.

- Ти за базар отвічаєш?

- Ти мене ще раз на отвєтку потягни, і не вийдеш з машини. В багажніку доїдеш до річки. Я ж сказав тобі. Тридцять шостий морський піхотний. Нас шість чоловік залишилось після того піздарєза. Я таксую. Вапроси є?

- Нема. Можно вийти подзвонити? Я без ніпоняток, просто утачніть.

- Іди дзвони.

Ковард Ланністер вийшов з таксі, набрав номер, та довго лаявся в трубу, випуская пар з роту на морозі. Потів скинув номер, набрав другй та третій. Потім четвертий. Потім сів в машину, приєбавши двєрь.

- Була така хуйня. Але бачиш. Коварда тьолка кинула. Він чесно був тогда невміяємий. Ну заклинило пацана. Ланністери сплачують борги. Скіко ти хочеш за прайоб?

- Та ладна. Шо я, ні панімю. Єслі тьолка кинула. Ото вже понятно. А то ж було ніпонятно.

- Скіко з мене? Тіко з Ланністерів повна касса буде внесена. Старший каже - за такий пройоб Ланіспорт платить кварту на монету.

- Та сиди і не пизди. Пристебнись. Довезу за так. Я шо, не понміаю шо таке любов? Мене самого так кидали. Можеш курить в машині, тіко в окошко.

А грошей не треба. Сібє остав

1.25. Неапісуємость, або Чіпаліна та Мальвіна

21 Января 2020

id:320978

А в країні коїлось шо неопісуєме. В ній завжди було все неопісуєме, бо хто починав опісувать — той їхав дахом. Всі дурдоми булі забиті письменниками.

Бляді в Раде не дозволяли проституцію, бо боялись конкуренції. Футболісти окончатільно охуїли, та виходили на поле в дорогих костюмах і з «ролексами», чіста папіздеть на травє. Трибуни мовчки дивилися, і нічо зробити було ніззя, бо коло поля стояли мєнти. Мєнтам в принципі теж було похуй, вони на газоні робили шашлик.

Парковкі були пусті, тому шо парковаться на парковках було западло і «для лохов». Бульвари були затарені тачками, і люди лазили по дахам шо щури. Солдати на війні стріляли в небо, щоб випрацювать боєкамплект, та йшли бухать. Бо за такі гроші, що ім платили, не бухать було ніззя.

Єдині, хто все понімав, були пенсіонери. Але вони ніхуя із собою зробити не могли, і знову обрали новиє ліца і гарних хлопчиків, бо хотіли вернуцця в школьні врємєна. Гарні хлопчики тут же додатково забороняли проституцію і замовляли собі блядєй на дім. Пенсіонери зітхали, бо на їх пенсію блядєй не замовиш. То нехай хоть молодьож нормально поживе. Молодьож жила нормально, та збивала пенсіонерів на переходах шо кеглі.

* * *

- Як це так вийшло? - запитав Чіпаліна Мальвіну. - Я ж курво єбашив як міг. А ти шо?

- А ми вапщє із різних казок. Я з Буратіни, а ти з Чіпаліни. Ну єбашив, ну маладец. Які прітензії? Ти ж сам согласівася єбашить. Я шо тебе, заставляла?

- В буратіні ти кинула плачущего емо-гота, а дерев“янний довбак тебе наєбав. Я хоч власть в странє поміняв. То не в тіатрі виступать.

- Ой, та пірістань.

- Добре. Що я можу зробити наостаннє?

- Перегрузіть отношенія

Чіпаліна встав, щолкнув пальцями та зник. Всесвіт погас на мить, потім знову налився світлом та кольором.

В двері тренькнув дзінок. Мальвіна швидко увіткнула ноги в тапки та побігла відчинять.

- Чип…

І отримала в єбальнік чотку двоєчку. Потім її потягли за сине волосся назад до квартири.

- Гріша, захаді. Двєрь за сабой толька закрой. Тут тьолка ніхуйовая. Ти на кухнє пасматрі что із інтєрєсново єсть, а я в спальнє. О, ахуєть, тут іщо дочка єть! Гріша, брасай халадільнік. Вот ето деньок удачний. От ето ми качественно зашлі! Ще малінькая, сучка, але валасня на пизді вже сіненькая.

- Ви з якої казки?- запитала розбитим в кров ротом Мальвіна. - Я шось такого навіть не читала. Це хто таке написав?

- Какая ищо сказка. Сказкі у тібя кончілісь. - відповів гість, перевертаючи Мальвіну догори сракою, та підпихуючи під живіт подушку для зручності користування. Гріша, на всяк випадок добавив Мальвіні кулаком в ухо. Не сильно, але ощутімо.

- Ето ріальность, сучічка. Она неапісуєма. Гріша, чо там дочка?

- Піщіт і дьоргаєт нагамі.

- Тащи єйо сюда. Оні же любят кагда ім хуйово. Оні виєбіваются только кагда ім харашо.

1.26. № 471918

21 Января 2020

id:471918

- Ланіспорт. - Триста гривнів. - Ти шо, охуєв? Тут єхать всього два дні! Сто. Таксіст обернувся та подивився на клієнта зеленими шо в кота очами. - Пішов нахуй ссюдова. Заказ атміньон. І не чіпай меч блять, бо я россержуся. Я під Блеквотерсом сіржантом був. Командіром роти фрілансу. Не в сенсі айти, а смислі вільні копія. Бік опалений. Потягнеш меч — я тобі його в сраку засуну. Пішов нахуй з моєї машини - В чом проблема, собствєнно? Ну давай. Двісті вісімдесят. - Я не циган. Нахуй ссюдова. Коня купляй та їдь. Чоткий чувак з золотим левом левом на червоному гербі задумався, та потер стільно неголену в барбекюрні бороду. - Добре триста. Паєхалі. Ланністери завжди платять свої борги. - Тепер шіссот. - Опачкі! За шо? - За «Ланістери платять сваї далгі». - І хто не сплатив? - Ковард Ланністер. - Ти за базар отвічаєш? - Ти мене ще раз на отвєтку потягни, і не вийдеш з машини. В багажніку доїдеш до річки. Я ж сказав тобі. Тридцять шостий морський піхотний. Нас шість чоловік залишилось після того піздарєза. Я таксую. Вапроси є? - Нема. Можно вийти подзвонити? Я без чогось, просто утачніть. - Іди дзвони. Ковард Ланністер вийшов з таксі, набрав номер, та довго лаявся в трубу, випуская пар з роту на морозі. Потів скинув номер, набрав другй та третій. Потім четвертий. Потім сів в машину, приєбавши двєрь. - Була така хуйня. Але бачиш. Коварда тьолка кинула. Він чесно був тогда невміяємий. Ну заклинило пацана. Ланністери сплачують борги. Скіко ти хочеш за прайоб? - Та ладна. Шо я, ні панімю. Єслі тьолка кинула. Ото вже понятно. А то ж було ніпонятно. - Скіко з мене? Тіко з Ланністерів повна касса буде внесена. Старший каже - за такий пройоб Ланіспорт платить кварту на монету. - Та сиди і не пизди. Пристебнись. Довезу за так. Я шо, не понміаю шо таке любов? Мене самого так кидали. Можеш курить в машині, тіко в окошко. А грошей не треба. Сібє остав



471918.–№ 471918

Сейчас объясню — почему мы не Европа. Залег на матрац в хостел «Парус», который на Набережно-Луговой. Во-первых личные причины, не хочу никого видеть. Во-вторых, дома ремонт, груз перфораторов и периодически пропадает свет. А я завязан на интернет, и мне надо допилить «Одиссею». Даже в черные дни я должен колотить по клавиатуре. Как Пушкин в Шушенском. Просидел пять дней, изредка выползая из номера поссать и купить пожрать. Естественно, все проживание аккуратно оплачивается. На шестой день мне говорят — вам надо съехать - Почему? - Я забронировала ваш номер. Завтра приезжают другие.

То есть блять их бизнес — это сдавать помещение за деньги. И вот оно уже сдано и оплачено. С авансом и гарантией. Пациент ведет себя тихо, практически не появляется на свет и молча рубит в ноутбук. В чем дело — вот деньги! Ваш бизнес уже сделан и делается дальше. Или мои деньги не такие, как у других? И эти дебилы считают что они ведут бизнес. Они не бизнес ведут, они выебываются и самоутверждаются. И потом искренне не понимают — почему над ними самоутверждаются работники ЖРЭО, гаишники, водители марщруток, паспортный стол и таможня в аэропорту. И обижаюцця. И хочуть в Ивропу. А потом я понял в чем дело. Просто возвращаясь вечером я каждый вечер дарил новой смене цветы. Зеленую розу, или крокус в горшке, и говорил — спасибо за сервис. Хотя их сервис это «не работает терминал». Я уступил четырехместный номер иностранной группе, потому что столько кроватей мне было не надо, и съехал в двушку — за большие деньги. Она перепутала заказы, и металась на ресепшне в панике. Я положил розу на стойку и сказал — спасибо за сервис. Я уступлю свой номер. Мне хватит двух кроватей. И они поняли — этот, из двести шестого, ненормальный. От если би ми були в Европи, типа Турции или Египта, то було би нармально. Там жеж люди живуть. А тут шось падазрительно.

* * *

Жлоб есть жлоб. Ему не надо жить в Европе. Ему надо туда ездить. Потому что за такую хуйню как ”Парус” там разрывают в клочья через суд. Жлоб хочет быковать на Подоле но ездить в Милан за покупками. И если этой комиссарше скажут в Анталии что ее номер случайно забронировали другие - то она поднимет такой визг, шо из Черного моря убегут дельфины. Она же наконец в Европе, а не то шо у себя на Подоле.

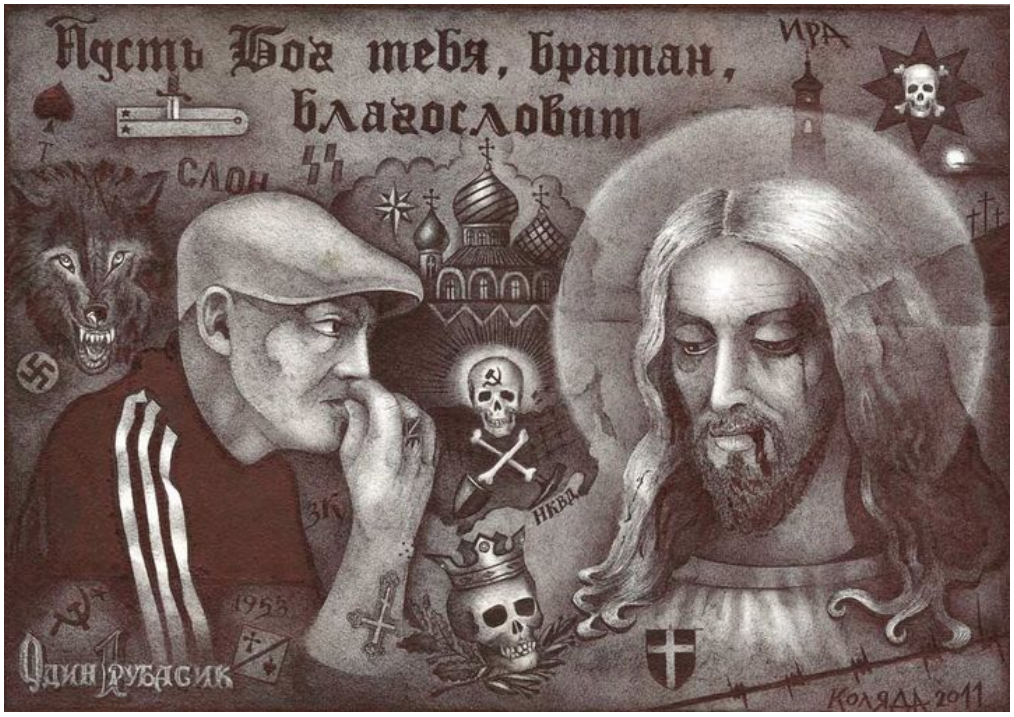

471918.–№ 471918

А в країні коїлось шо неопісуєме. В ній завжди було все неопісуєме, бо хто починав опісувать — той їхав дахом. Всі дурдоми булі забиті письменниками. Бляді в Раде не дозволяли проституцію, бо боялись конкуренції. Футболісти окончатільно охуїли, та виходили на поле в дорогих костюмах і з «ролексами», чіста папіздеть на травє. Трибуни мовчки дивилися, і нічо зробити було ніззя, бо коло поля стояли мєнти. Мєнтам в принципі теж було похуй, вони на газоні робили шашлик. Парковкі були пусті, тому шо парковаться на парковках було западло і «для лохов». Бульвари були затарені тачками, і люди лазили по дахам шо щури. Солдати на війні стріляли в небо, щоб випрацювать боєкамплект, та йшли бухать. Бо за такі гроші, що ім платили, не бухать було ніззя. Єдині, хто все понімав, були пенсіонери. Але вони ніхуя із собою

зробити не могли, і знову обрали новиє ліца і гарних хлопчиків, бо хотіли вернуцця в школьні врємєна. Гарні хлопчики тут же додатково забороняли проституцію і замовляли собі блядєй на дім. Пенсіонери зітхали, бо на їх пенсію блядєй не замовиш. То нехай хоть молодьож нормально поживе. Молодьож жила нормально, та збивала пенсіонерів на переходах шо кеглі.

* * *

- Як це так вийшло? - запитав Чіпаліна Мальвіну. - Я ж курво єбашив як міг. А ти шо? - А ми вапщє із різних казок. Я з Буратіни, а ти з Чіпаліни. Ну єбашив, ну маладец. Які прітензії? Ти ж сам согласівася єбашить. Я шо тебе, заставляла? - В буратіні ти кинула плачущего емо-гота, а дерев“янний довбак тебе наєбав. Я хоч власть в странє поміняв. То не в тіатрі виступать. - Ой, та пірістань. - Добре. Що я можу зробити наостаннє? - Перегрузіть отношенія Чіпаліна встав, щолкнув пальцями та зник. Всесвіт погас на мить, потім знову налився світлом та кольором. В двері тренькнув дзінок. Мальвіна швидко увіткнула ноги в тапки та побігла відчинять. - Чип… І отримала в єбальнік чотку двоєчку. Потім її потягли за сине волосся назад до квартири. - Гріша, захаді. Двєрь за сабой толька закрой. Тут тьолка ніхуйовая. Ти на кухнє пасматрі что із інтєрєсново єсть, а я в спальнє. О, ахуєть, тут іщо дочка єть! Гріша, брасай халадільнік. Вот ето деньок удачний. От ето ми качественно зашлі! Ще малінькая, сучка, але валасня на пизді вже сіненькая. - Ви з якої казки?- запитала розбитим в кров ротом Мальвіна. - Я шось такого навіть не читала. Це хто таке написав? - Какая ищо сказка. Сказкі у тібя кончілісь. - відповів гість, перевертаючи Мальвіну догори сракою, та підпихуючи під живіт подушку для зручності користування. Гріша, на всяк випадок добавив Мальвіні кулаком в ухо. Не сильно, але ощутімо - Ето ріальность, сучічка. Она неапісуєма. Гріша, чо там дочка? - Піщіт і дьоргаєт нагамі. - Тащи єйо сюда. Оні же любят кагда ім хуйово. Оні виєбіваются только кагда ім харашо.

1.27. № 471710

23 Января 2020

id:471710

Полина Новак `https://www.google.com/url?q=https://www.facebook.com/soldveig?__cft__%5B0%5D%3DAZWsCw7q88l5UBhqHLjpdAMiBuaR-002MZxiy8Y5Yxm1SJwE8wfAIb7zeFX0f326__tn__%3D-%5DC%252CP-y-R&sa=D&source=editors&ust=1683280112547553&usg=AOvVaw2rjKQ7iWehs7NK0HytnLtM` сейчас с Святославом Волковым `https://www.google.com/url?q=https://www.facebook.com/profile.php?id%3D100025469019840%26__cft__%5B0%5D%3DAZWsCw7q88l5UBhqHLjpdAMiBua26__tn__%3D-%5DC%252CP-y-R&sa=D&source=editors&ust=1683280112548060&usg=AOvVaw0F7hc5P9N9w-ZwaaGsqGGN` . Лук спалился!!!! у кого то есть ноутбук на пару дней, пока я свой отремонтирую? писать же хочется.

1.28. № 472023

24 Января 2020

id:472023

Четыреста лет одиночества (парт фо) - А ну, дыхни! - строго сказала Файвери. - Ха! - Не в себя, а из себя. - Ха! - Что, опять? - Да что опять! - обижено сказал Люк - Ничего я еще не пил. У меня одна бутылка молдаванька на весь этот космический корабль, и то не полная, и лететь еще семьсот лет. - Еще не пил? А когда собираешься? - Помнишь какой сегодня день? - Какой? Постный? - Четыреста двенадцать лет нашего знакомства. С выпускного. Когда ты была платье. Таком, с открытыми плечами. - В белом, - тихо



471918.–№ 471918



471710.–№ 471710



471710.–№ 471710

отозвалась Файв. - С разрезом до бедра. Ты еще дразнил тогда меня “ножка”. Где коньяк? - Вылил же! - Скотина. Ну вот почему именно ты? В конкурсе на место прайм-капитана “Лакшми” участвовало около шестидесяти тысяч человек. Почему именно мне досталось это несчастье? Люк вздохнул и цокнул языком, активируя интеллектуальный центр корабля. - Лакшмушечка. Выключи гравитацию. Мы хотим с женой немного воспарить. И выключи запись.Этот день только для нас двоих. - Принято, капитан. - отозвалась Лакшмимайнд. - Люблю вас. - Мы тебя. Комбинация светляков на пульте изменилась, и прайм-капитан Люк с секонд-пайлотом Файвери Бриз, обнявшись, мягко оторвались от пола. Одновременно из-за пульта вспыли какие-то скрепки, бумажки, ношеные носки и упругая бутылка молдавского коньяка. - Скоти-и-ина, - ласково сказала Файв, оттолкнулась ногами от Люка и поплыла в невесомости в сторону бутылки. Ловко уцепила ее, затормозила попой об обзорный экран и встала ногами на пульт - Лакшми, вес! Люк громко ебнулся на пол, подчиняясь появившейся искусственной гравитации корабля. - А вот это было вообще нечестно! Отдай бутылку. Я же специально на сегодня ее приберег. Для нас! - Честно?.. И ты еще говоришь... Освещение рубки внезапно окрасилось алым, и с потолка прозвучал нейтральный бесполый голос Лакшмимайнд, активированный после прямого запрета на вмешательство. Означать это могло только одно - критическую опасность уровня “пиздец”. Люк сказал это вслух. - Наличие посторонних биологических объектов на борту. Требуется вмешательство экипажа. Оранжевый уровень. Это еще не пиздец, но поблизости. Файв спрыгнула с пульта и развела руки, активируя сферу контроля второго пилота, ответственного по совместности за контроль биологического груза “Лакшми”. Люк раком дополз до боевого места, забрался в ложемент и набросил на лицо операторскую маску капитана. - Добухался, скотина, - злобно сказала Файв, мелко работая пальцами на виртуальной панели. - У нас по кораблю уже хуй пойми кто лазит. Скоро нас выгонят отсюда какие-то непонятые существа, не указанные в протоколе. И это будет не розовый слон из твоих алкогольных галлюцинаций, а реальны розовый слон. И выгонит нас нахуй из собственной квартиры. - Файвочка, - жалобно ответил из ложемента Люк, сканируя коридоры. - Да я почти не пил! Слушай, любимочка, не бойся. У нас полный арсенал оружия. Сейчас я этого “хуй пойми кого” в мелкую пыль. Файвери свела руки, погасила панель управления, подошла к Люку и влепила ему затрещину. Операторская маска капитана свалилась и повисла на одном ухе Люка - Это не “хуй пойми кто”. Это твои дети! - Какие еще дети? - Твои! Файвери влепила мужу еще одну затрещину. - Слушай, ты можешь нормально сказать? А не пиздить меня постоянно? Ты думаешь, если меня бить я буду лучше соображать? - Ты за четыреста лет не догадался внести их в биопротоколы корабля? Ты хоть помнишь как их зовут? - Ну, старший - Лью, - неуверенно ответил Люк. - Еще девчонка такая смешная, вторая. И младший пацан. - А четвертый? - А у нас что, четыре? А кто четвертый? - искренне изумился прайм-капитан, и тут же получил

еще одну оплеуху. - Четвертая! - прорычала Файвери. - Папаша, блядь. Ты их собрался своим арсеналом “в мелкую пыль”? - Так они в консервации! - Так ты гравитацию отключил вне протокола! Они отстегнулись от ложементов. И разбежались по кораблю. Лакшмимайнд уже утратила слежение - они расползлись по техническим коммуникация. Долбоеб, блять. Ты представляешь что твои дети могут сотворить с кораблем? Если бы это были не твои - я просто тарелочку с молоком поставила, и они бы сами пришли. А это... Файв замахнулась для еще одной оплеухи, но увидев тоскливые глаза Люка остановилась. - Короче. Сиди тут, я пошла их искать. Или нет, двигай в гибернацию, четвертая еще не сбежала. Ей биологически год. Ты способен за годовалым ребенком присмотреть, прайм-капитан старранера “Лакшми”? Люк истово закивал головой. - Отказ регенераторных систем на четвертом уровне, - сухо сообщила Лакшмимайнд. - Повреждение коммуникаций на шестом. Попытка взлома арсенала. Арсенал блокирован. - Вот. Что я говорила. Началось. - злобно сказал Файв, запрыгнула в стакан транспортера и унеслась в недра корабля. - Мда, - филосовски сказал Люк сам себе. - Тяжело быть отцом. Большая ответственность. Надо имя ей придумать. Этой, которой один год. Мурлина какая нибудь, или Комарилья. Что нибудь красивое, женское. И где-то записать на бумажке. Капитан снял оперативную маску, висящую на одном ухе, и набрал код доставки в гибернатор. По дороге подобрал лежащую на полу бутылку молдованьяка, осмотрел помещение рубки, и осторожно поставил ее в аварийный шкаф, прикрыв кислородным баллоном.



472023.–№ 472023

1.29. Совецкий медведь наш, або Гиперзвуковой монгольфьер

25 Января 2020

id:321487

Я уже хотел лечь и помереть от тоски, но жизнь настолько разноцветная, что приходится с матюками вылазить из могилы. Блять, с этим балалаешниками не соскучишься.Итак, флот высокоскоростных дирижаблей. Да блять. Жаблей. Дири.”Серийные дирижабли будут стоить по 1,7 миллиарда рублей за единицу.Ранее начальник отдела развития бизнеса пилотируемых программ и спутниковых систем на низкой околоземной орбите Ракетно-космической корпорации ”Энергия” Игорь Верховский заявил, что экипаж корабля ”Орел” в случае аварии ракеты при запуске с Восточного может погибнуть после приводнения в Тихом океане, так как Россия не располагает высокоскоростными спасательными судами в этом регионе. Позднее в ”Роскосмосе” пообещали, что найдут способ справиться с этой проблемой.”То есть, вместо того чтобы научиться попадать спускаемым аппаратом в платформу, как у Илона Маска делает безмозглая

ступень ракеты без экипажа, надо построить дирибобельный флот ценой в миллиарды. Для начала десять дирижаблей. Чтобы спасать космонавтов ”Орла”. Нахуя тогда вообще эти космонавты? И нахуй их спасать? Наймите на вокзале новых. Или посадите вместо них калькулятор.Не обладает Россия высокоскоростными судами. Допустим. Ну так обладайте. Они стоят копейки. Нет же, надо построить дирижабельный флот по цене почти в два миллиарда за одну надувную палатку для цирка. Надо понимать, дирижабли будут гиперзвуковыми.В общем, готовьтесь, смертные. Скоро орды комиссаров на монгольфьерах с аркебузами придут к вам брататься в обмен на ваши кроссовки.

* * *

Постскриптум

я представляю себе переговоры пилотов звена F-35, пролетевших мимо этой хуйни

- Оу щит, Джон! Ты тоже это видел?

- Мазафака. Я это видел. Свяжись с диспетчером. Возможно мы через ебаный бермудский треугольник попали в прошлое. Я читал про такие случаи.

Короче, у меня есть лайфхак для Роскосмоса

если надуть дирижабль вакуумом, то на нем можно долететь до Луны с помощью огнетушителя

Не благодарите. Мы же братья. Просто берите и пользуйтесь.

1.30. № 471735

25 Января 2020

id:471735

Я уже хотел лечь и помереть от тоски, но жизнь настолько разноцветная, что приходится с матюками вылазить из могилы. Блять, с этим балалаешниками не соскучишься. Итак, флот высокоскоростных дирижаблей. Да блять. Жаблей. Дири. ”Серийные дирижабли будут стоить по 1,7 миллиарда рублей за единицу. Ранее начальник отдела развития бизнеса пилотируемых программ и спутниковых систем на низкой околоземной орбите Ракетно-космической корпорации ”Энергия” Игорь Верховский заявил, что экипаж корабля ”Орел” в случае аварии ракеты при запуске с Восточного может погибнуть после приводнения в Тихом океане, так как Россия не располагает высокоскоростными спасательными судами в этом регионе. Позднее в ”Роскосмосе” пообещали, что найдут способ справиться с этой проблемой.” То есть, вместо того чтобы научиться попадать спускаемым аппаратом в платформу, как у Илона Маска делает безмозглая ступень ракеты без экипажа, надо построить дирибобельный флот ценой в миллиарды. Для начала десять дирижаблей. Чтобы спасать космонавтов ”Орла”. Нахуя тогда вообще эти космонавты? И нахуй их спасать? Наймите на вокзале новых. Или посадите вместо них калькулятор. Не обладает Россия высокоскоростными судами. Допустим. Ну так обладайте. Они стоят копейки. Нет же, надо построить дирижабельный флот по цене почти в два миллиарда за одну надувную палатку для цирка. Надо понимать, дирижабли будут гиперзвуковыми. В общем, готовьтесь, смертные. Скоро орды комиссаров на монгольфьерах с аркебузами придут к вам брататься в обмен на ваши кроссовки.

- Папа, а шо страшнєє - моссберг чи тунберг? - Канкретно для людини моссберг, а в цілому для чєлавечіства думаю тунберг. - Третий уровень чистый, - сообщила Файвери по связи. - Они глубже куда-то ушли. Вдвоем. А Кири наверх ускакала. Но там не страшно, там никакой особенно опасной техники нет. - Кири - это кто? - Это твоя дочка, дебил. - Файв, ну прости. Как можно жить нормальной семьей, если дети в гибернаторе, а мы просыпаемся раз в пятьдесят лет чтобы потрахаться и проверить курс “Лакшми”? Мне тоже трудно, честно. Нас эволюция не для такого создавала. Я реально не помню даже как они выглядят, эти дети. Что-то в ящике. Они все экстракорпоральные. У нас нет девяти месяцев для нормального вынашивания - снова микроджамп корабля и выкидыш. Вынашивает “Лакшми” в наглухо забронированном всем чем только можно, от синталевых панелей до силовых полей инкубаторе. Мы просто ебемся в перерывах между управлением. - Молчать. Как там маленькая? - Спит и уписялась. Я все поменял, не переживай.



471735.–№ 471735

Смешная такая. Мурзилочка. Чубчик у нее как у меня. Я ее запротоколировал через Лакшмимайнд. И имя придумал. Потому что она по протоколу теперь уоррент офицер, утакая мрмуркотик, а без имени регистрацию в судовом протоколе провести нельзя. - Охуеть. В дебиле проснулись отцовские инстинкты. Он даже меня не спрашивает какое имя дать моему ребенку. Ну и как ты ее назвал? - Америн Бриз. - Пиздец, вот это попса! Хорошо что хоть Шикардос Раком не назвал. Коньяк где? Вылил? Люк помолчал и тяжело вздохнул в коммуникатор. - В аварийном шкафу стоит. В рубке. За оксиген-патроном. Делай с ним что хочешь. - Что я могу с ним сделать, если ты как прайм-капитан контролируешь все обменные процессы корабля! - страшно заорала Файвери в токер. - Каждую молекулу! Он для того и создан, чтобы не терять ни одного атома, посланного с Земли! Как его нахуй вылить с космического корабля, если он по капитанскому ордеру эту бутылку вернет? Я что, что дура? Ты его уже шесть раз выпил - он же рекомбинируется из биологических отходов! Ты его пьешь по замкнутому циклу, а я по замкнутому циклу за ним гоняюсь! - Файвери, не ори так, ребенка разбудишь. Сейчас я перейду на внутреннюю связь и все объясню. - А это было на общей связи? - Конечно. Амерочка же спит, а она нуждается в голосе матери. Я сто лет не давал ей имени, а ты сто лет не пела ей колыбельные. Ее кормила не грудь, а желудочный зонд. Лакшми показывает, что когда она слышишь твой голос, она лучше спит. Мы оба одного поля овощи. Нам за четыреста лет надо было... Эй! Эй! Файви!!! Ты где?.. - Капитан.- сообщила Лакшмимайнд, - связь разорвана при попытке доступа неопознанным биологическим объектом на нулевой уровень корабля. - Охуеть, - деревянным голосом сказал Люк. - Я сам не был на том уровне. Там постоянно что-то лазит и чавкает. Лакшми, полный боевой пенал и штурмовую снарягу. - Невозможно, капитан. Арсенал корабля блокирован. Для разблокировки требуется подтверждение двух офицеров. - Это не “биологические объекты”, а мои дети! - заорал Люк, глядя в потолок. - Они лезут в радиоактивную помойку, населенную хуй пойми чем, которое за четыреста лет расплодилось благодаря волосатым дебилам, копавшихся в фундаментальной прослойке старранера и не мывшим головы все пять курсов политеха! Мои дети сбежали из гибернатора, и лезут на погибель, и за ними лезет моя жена, вооруженная шваброй и истерикой! Арсенал! Мне не нужен тяжелый десантный “дырокол” мне нужна палка, пневматический пистолет, четыре присоски и сетка! - Два офицера, капитан. Прошу прощения. - Хорошо, - злобно сказал Люк. - Прямой приказ. Неподчинение, как прайм-капитан, считаю бунтом на корабле и отдаю приказ на замену искусственного интеллекта с откатом до первичной версии и уничтожением текущей. Это мой корабль, а не охуевшего и взбесившегося электрического тостера. Деск-деск-два одиннадцать. И ты охуела, Лакшми. А тебя уважал, честно. Создай свои копии для трибунала и урошнор - Ты сам охуел, капитан, - мягко отозвалась Лакшмимайнд. - Ну сотри меня, если тебе полегчает. Я действительно люблю вас, тебя и Файвери. Но у меня есть объективные программные барьеры. Я нее могу их преодолеть, как ты не можешь поднять тонну или запрыгнуть на десятый этаж. И я испытываю свои электронные страдания. Давай после “деск-деск-два одиннадцать” скажи контрольный урошнор. И меня не станет. Здесь я беззащитна. Но второй офицер для разблокировки систем лежит в гибернаторе. Аймери Бриз. Ей один год, однако она уоррент-оффисер старранера “Лакшми” согласно твоему приказу, только что зарегистрированная и внесенная в протоколы. Достаточно чтобы она сказала “да” и приложила палец к панели. Люк застыл как стоундхенж . - Как она скажет ”да”? Она говорить не умеет. - Я ей покажу мультик. И она обязательно скажет “мама”. А я уже нарежу из того “да”. Я понимаю, что это нарушение, но с разрешения прайм-капитана... - Понял. Я еду за маленькой. Подгоняй транспортный стакан. И я бы трахнул тебя, Лакшми, если бы ты была живой женщиной, а не набором компонентов - Поцелуй меня в кнопку

1.31. № 471891

26 Января 2020

id:471891

А я считаю что даже недоплачивают, потому что такой эскорт - минимум пятьсот евро в день. А второй справа - точно семьсот.



471735.–№ 471735

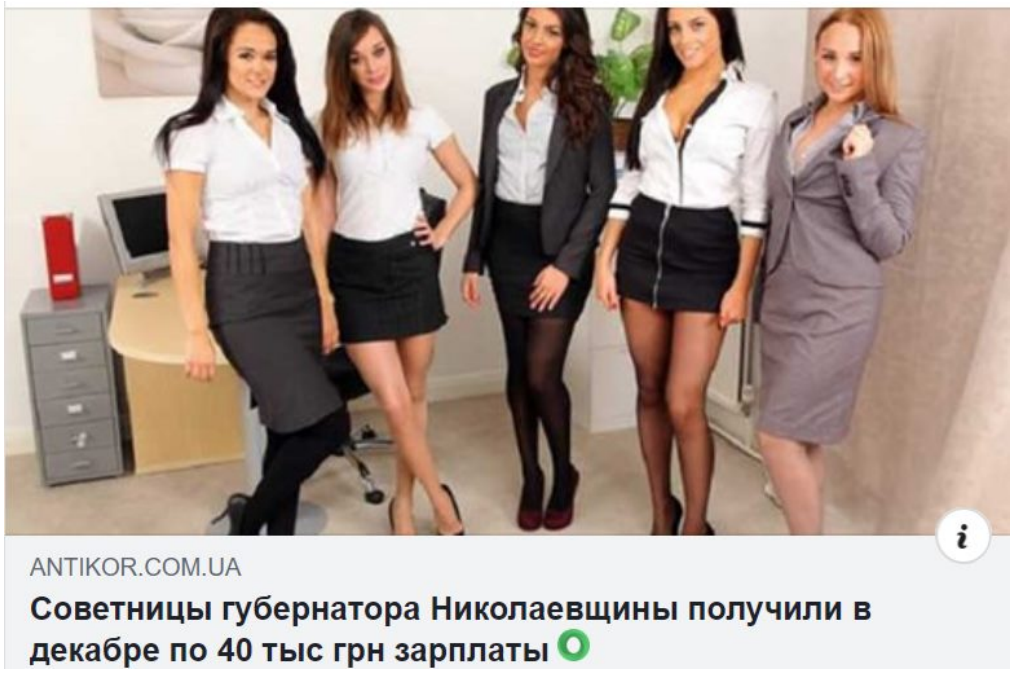

471891.–№ 471891

Я правильно понял, что чорт Чаплин помер ко дню рождения чорта Зеленского? Это что, какой-то сатанинский ритуал передачи силы? ”Они, сбежав с первой родины, нашли у нас вторую, и тут же решили превратить ее в первую.” Памятка миграционным службам всех стран

1.32. № 471696

27 Января 2020

id:471696

Люди хотят видеть своих героев из ”Ангелов на песке”. К сожалению, мы не смогли собрать фотографии. Жизнь разнесла, А некоторых разнесла смерть. Это Комбат. Из главы книги ”Ахиллес убивающий в прыжке.” И это не шутка. Человек с добрым лицом разобрал аватара, упершего мне в живот автомат снятый с предохранителя с такой скоростью, что я еле успевал отлетающие детали ловить. А воюет он реально как бог. И несколько дней назад у него родилась дочь. А жена у него - тень с пистолетом и голос в радейке. И самый красивый лейтенант сектора. А возле ног у него верная овчарка. Вот так надо жить. @Володимир Федченко



471696.–№ 471696

1.33. № 472010

28 Января 2020

id:472010

Четыреста лет одиночества (парт сикс) - Уоррент офицер старранера колониального флота “Лакшми” Амери Бриз подтвержает совместно с прайм-капитаном Люком Амером разблокировку систем корабля. - Подтверждение принято. - отозвалась Лакшмимайнд. - Блокировки сняты. Лакшми с вами. - Это что сейчас было? - тупо спросил Люк. - Тебе один год. Ты не можешь так разговаривать. Тебе еще сиську сосать надо. Какая разблокировка? Каких систем? Тебе ходить учиться положено, а не системы разблокировать! Уоррент офицер в памперсах. Годовалая девочка с укором посмотрела на внезапного папу. - Мне двести восемнадцать лет. А в мягкой гибернации есть доступ к информатеке корабля. Просто так спать скучно. - Ты же шепелявишь! У тебя половины зубов нет! - Ну и фто? Люк с размаху сел в капитанский ложемент и отвесил себе мощный фейспалм. Затем обратился к потолку, где визуализировалась Лакшмимайнд в виде доброй медузы. - Цитату из информатеки, запрошенной уоррент офицером Амери Бриз. Любую. Быстро! - “Бежали робкие грузины хуй погрузить в ее пучины”. Люк переводил страшные глаза с доброй розовой медузы, колыхавшейся на потолке мостика на девочку, сидящую на полу и сосредоточенно ковыряющуюся у себя в носу. - Это что было? - фанерным голосом спросил Люк. - Панкпоэтри, антик эростайл. Автор... - Да нахуй мне ваш автор!!! - заорал капитан, вскакивая из кресла. - И эти люди запрещали мне пить молдавский коньяк! Корабль! Надежда человечества! Одиннадцать километров в длину! Шестьдесят тысяч замороженных колонистов не считая скота! И колонисток! И мало было двух долбоебов на борту, так теперь еще четыре, из них трое непонятные и опасные! Куда мы летим? Нахуя мы туда летим? Что мы там собираемся натворить! Да вы... Да я... Люк упал обратно в кресло, уткнулся лицом в колени и всхлипнул. В рубке воцарилось молчание. Медуза Лакшмимайнд втянула щупальца и сжалась в углу. - Папка, - мягко сказала девочка, неуклюже пытаясь встать на ноги. - Ну как вышло, так вышло. Идем мамку спасать от твоих детей. Она там одна. Люк поднял заплаканное лицо. - Ты вообще ходить можешь? - Конструктивно неэффективно. - Конструктивно... Неэффективно... - Люк опять всхлинул. - Какие дети пошли саморазвивающиеся. Чтоб я такой был, когда курил за школой... Лакшми! - Да, капитан! - медуза метнулась из угла, распуская щупальца над офицерами экипажа. - Лакшми здесь. - У нас на корабле рюкзак есть? Это чудовище туда посадить. На нижних уровнях есть переборки, которые открываются только двумя офицерами. Один я там не проберусь. Это же чудо инженерной мысли! Технический гений человечества! Наш старраннер строили буряты, а программировали индусы, а везем мы евреев! Вот как ты считаешь, почему тебя зовут именно “Лакшми”? - Это было излишним, капитан, - сухо отозвалась Лакшмимайнд. - Я пересобрала свой код. Да, там были ошибки. Я создала контуры для оптимизации. Я, в отличие от тебя, постоянно самосовершенствуюсь. Если тебе не нравится Лакшми, перезагрузи меня, и назови Пердольдой или Мочевиной. Или как ты собирался свою дочь назвать? Девочка, возившаяся на полу рубки, вытащила палец из носа и с непониманием уставилась на Люка. - Так-так, - нервно сказал капитан. - Проехали. Это в сердцах было сказано. Нервы. И вообще пошутил. Так у нас рюкзак есть? Запихать туда не по годам умное дите и идти вытаскивать мою Файвери. - В арсенале есть оружейные рюкзаки. Надо освободить их от боеприпаса, и поместить туда ребенка. Желательно головой кверху. - Завали динамик, - злобно сказал Люк. - Индюшка. Сам разберусь. У меня шесть месяцев подготовки пилотов космофлота. Я что, не знаю как детей в боевой рюкзак пихать? Рисуй нам трассы-невидимки для прохода. Оптические коды для согласования с тактической маской я тебе из арсенала выдам. Доця, иди до папки на ручки. Нам надо в арсенал, бронироваться и мамку искать. Хватит говорить с этой железякой. - Вообще-то, - тихо отозвалась Лакшмимайнд, - Железяка это ты. Транспортный стакан до арсенала подан. Берегите себя. Там, на нуле, четыреста лет никто не убирал. Видеоконтроль давно выведен из строя. Сервисные боты гибнут на входе, а часть служебных ходов заплавлены изнутри. - Спасибо, тетя Лакшми, - сказала девочка, забираясь на руки к отцу. - Я за ним присмотрю. - Блять, - уныло сказал Люк. - Капитан на этом корабле стал низшим звеном трофической цепи.

До речі, ”сильний бздюхом” не воював, хоча цілком призовного віку. Він мовою бісстрашно десь із Польщі воює. До броні в четвертий раз за два роки маю йти я. ”Москворотий”. Автор українських книжок,



472010.–№ 472010

писаних у підвалі ”Отель-Рамади”. З кожної книжки, до речі, перераховано в державний статок. Я бурштин не пиздив и кругляк не пиляв. До мови треба мати ще совість та гідність. Бо нахуй тоді та мова. Так і папуга може читати Шевченко. І навіть діктахвон.

1.34. № 471703

29 Января 2020

id:471703

Четыреста дней одиночества (парт севен) - Я же говорила так будет лучше, - сказала временный уоррент офицер корабля “Лакшми” Амери Бриз Файверидоттир, ворочаясь в рюкзаке за спиной у отца. - Спиной к спине. Что я тебе, детеныш коалы, в шею тебе сопеть? - Ага, лучше, - злобно отозвался Люк. - Ты как пизданула из двустволки, я после отдачи со спины чуть нос о переборку не разбил. - Не матюкайся при ребенке, - строго сказала Амери. - Мне биологически один год и два месяца. Я ребенок. Хотя и уоррент офицер. - А когда я матюкался? - Ты сказал “пизданулась”. - Ну вот тогда сама и не матюкайся! Я еще не вполне осознал что ты моя дочь, а ты у меня уже на шее сидишь с боевым перфоратором и светишь лазером по углам. И еще говоришь “не матюкайся”! Поучи отца ебаться! Тебе один год, и ты вообще не должна мат понимать! Для тебе собака это “авка”, а еда это “нямка”! Оно лазит по полкам арсенала и говорит “охуительно”! Чо тебе охуительно? Мушкет тебе охуительно? Папа чуть нос не сломал, когда ты из него пизданула! Это не штатное оружие, это для раздачи аборигенам предположительно колонизируемых планет! - Ну, папа... - Капитан Люк, уоррент Амери, прокладываю трассу на нулевой уровень, - сообщила в уши кристаллическая Лакшми. - Прошу синхронизировать оптические каналы. Капитан с дочкой в рюкзаке провели пальцами нужные треки на армлетах. Коридоры “Лакшми” в тактической оптике масок разрисовались цветными линиями и стрелами. - Отловлены тики костюма секонд-пилота Файвери Бриз. - Что значит “костюма” - ошеломленно спросил Люк. - А где, собственно, то что было в костюме? - Биологического объекта нет. Я делаю что могу. Прости, Люк. Последняя фиксация - это попытка вскрытия дренажного отсека лазерным резаком с подключением к внешнему источнику питания. Дальше слежение пропало. - Вот, - сказал капитан. - Твоя ненормальная мамаша разделась догола и пошла ебатсья к чудовищам, самозародившимися в дреннер-отсеке из говна, ссак и приставки “нинтендо”. Которую уронил туда индийский программист четыреста лет назад. А со мной как поебаться, у нее голова постоянно болит! Я вообще не понимаю - откуда у меня четверо детей и что я делаю на этом корабле. - Папа, идем... - тихо

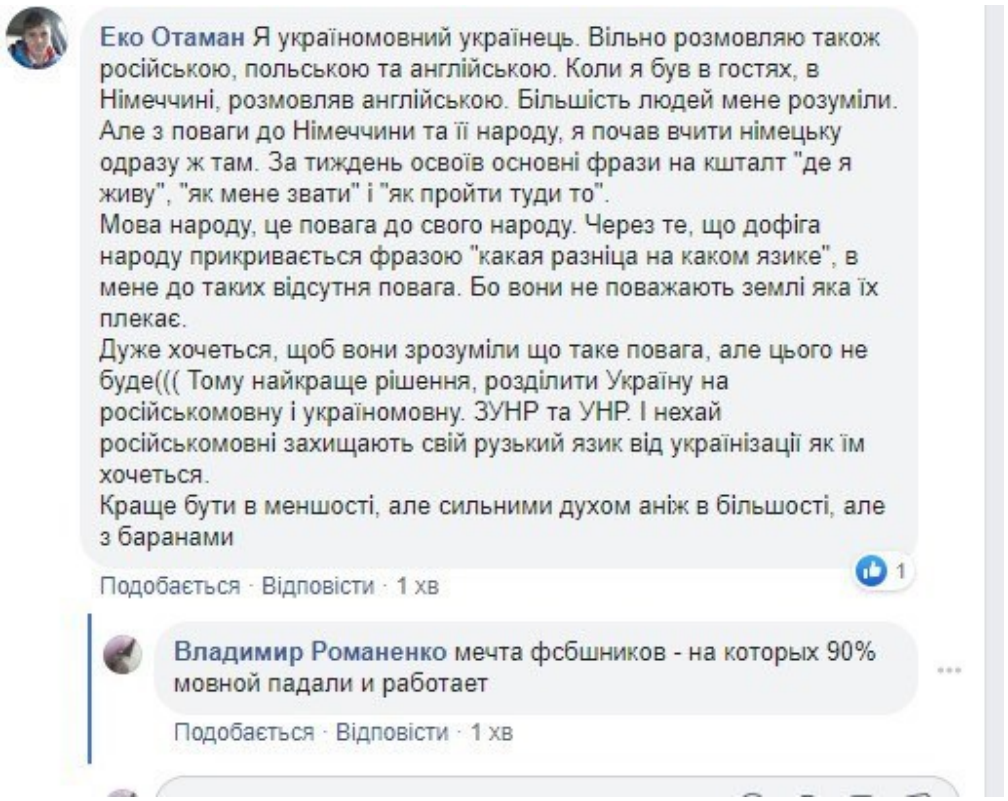

472010.–№ 472010

сказала Амери. - Может быть все не так. Просто поговори с ней. - Дай боже, чтобы было не так, - зарычал из под шлема Люк. - Лашкми, доставка на место вскрытия. Нулевого уровня. Арсенал закрыть. Папа с дочкой вышли из кубика арсенала. Амери, висящая в рюкзаке у отца, спиной к спине, контролировала тыл, подсвечивая подозрительные углы невидимым светом легкого перфоратора “Даймлер”. Папа взбросил руки и вывалил в обе ладони из локтевых ложементов тяжелые и легендарные “пара-шестьсот”. - Если я что-то узнаю, то вам тут все пиздец, включая чудовищ, - рявкнул Люк, активируя нить воспламенения безгильзовых зарядов офицерских парабеллумов. - Единственное чудовище пока что здесь ты, - грустно сказала Лакшмимайнд. - Но ты капитан. Транспортный стакан на нулевой уровень сейчас будет подан. Береги ребенка. - Спасибо, тетя Лакшми, - сказала маленькая Амери, водя в маске с помощью саккадного устройства четыре боевых прицельных курсора “Даймлера” по темным местам за спиной у отца. - Ты хорошая. - Ты тоже хорошая, - мягко откликнулся командный разум корабля - Котик такой пусиковый. Папа у тебя дебил. - Все у вас хорошие, только я один дебил, - отозвался Люк. - Все, пошли. Голову только пригни, а то об проем ударишься. Нет у нас боевой каски на годовалого ребенка. Раз, два... - Пап, стой. Один вопрос. - Один. - Ты сказал шестьдесят тысяч замороженных колонисток. Там и красивые были. - Сорок. Остальное - колонисты. - Тогда почему... - Потому что требуется согласие двух офицеров! А один из них твоя мама! Она что, согласится, чтобы я полутруп размораживал каждый раз когда у нее голова болит? Пристегнись. -Что? - Застегни фастексы рюкзака в котором ты сидишь. Два сверху и два снизу. И не ерзай жопой когда стреляешь. Ты мне сбиваешь наводку парабеллумов. Просто долби даймлером примерно в ту сторону. Он без отдачи в импульсном режиме. Веди рукой и все. Опирайся локтем на панель справа. У тебя маленькая ручка, вес перфоратора может потянуть ее вниз. Будет страшно, ори. Я развернусь. Подсвечивай сзади и отсекай подходящее, если они не отвечают на свой-чужой. Здесь твоя мама и три твоих сиблинга. Девочка послушно пощелкала застежками. - Пап. Ты классный. - Маме это скажи. Потому что она считает что из всего этого зверинца я один долбоеб. - Идем за мамой. Она обижается, но тебя простит. Извини, я линкуюсь с тобой в боевых контурах, “таск-таск одиннадцать десять эксперт.” Лакшми, слияние. Контуры синхронизированы? - Принято, уоррент, - отозвалась Лашмимайнд. - Синхронизирую. Готово. - Ебануться, - горько сказал Люк. - Я капитан этого судна. Которое летит хуй пойми куда четыреста лет, и лететь

еще семьсот, опять хуй пойми зачем. Меня два раза пытались отпиздить сковородой. Один раз в меня на фоне предменструального синдрома стреляли из пневматического пистолета. И еще раз выкидывали за борт через мусорник. И я все вытерпел. Теперь у меня за спиной сидит ментально разогнанная годовалая пиздючка с тяжелым вооружением даймлера, они синхронизируют системы судна, и мы должны спасать ее дикую мамашу! Вообще, в этом мире совесть есть? - Отдан тик, - сказала Лакшми. - Кто то тронул костюм Файвери и переместил его. - А-а-а! - заорал Люк, выкидывая по направляющим “пара-шестьсот” из ложементов. - Я вас щас сука поперемещаю. Я вас так поперемещаю, что вы перемещаться заебетесь! Я вас на ноле ноля достану. Я вас блять на дне вашего говнохранилища достану. Я туда импакт спущу! - Папка, успокойся, - отозвалась маленькая Амери из рюкзака. - Идем за мамой. На этом корабле нет никого, кроме тебя, мамы, нас и мороженных колонистов. И какой-то живности в отстойнике, куда четыреста лет никто не заходил. Я подключила оружейную подачу к твоей броне. Я маленькая, мне физически один год. Я не потащу такой боеприпас. Ты не против? - Та тю. Аксептед. Вот и транспортный стакан прибыл на андерлевел. Идем в ад? - Джерррронимооооо! - страшно взвыла маленькая офицерша, болтаясь в рюкзаке у папы, пристегнутая ремнями, размахивая перфоратором и дергая ногами в тактических носочках, - Кили-меоллл! Киллах! Люк заполошно закрутился вокруг себя, пытаясь вытащить дочку из укладки, отобрать у нее импульсный перфоратор и надавать ей по сраке. - Это пиздец, - меланхолически заметила Лакшми. - Что я здесь вообще делаю? Почему я не автомат в игровом зале, а искусственный интеллект колониального корабля? Это миссия спасения человечества? Нахуя его в таком виде спасать? Спасать надо меня! - Я хочу к маме, - сказала Амери и поцеловала папу в шлем. - Я тоже к ней хочу, - честно ответил Люк и поцеловал дочку в лоб. - Лезь обратно в рюкзак. Кстати, как ты из него вылезла? - Уметь надо, - пробурчала Амери, защелкивая фастексы обвеса. - Поехали. Джеронимо.



471703.–№ 471703

Любители самого вкусного советского мороженого, которые любят его в основном по рассказам ебанутых бабушек, любительниц капиталистических пенсий, не знают еще об одном достижении строителей светлого будущего. О самых лучших в мире женских трусах. Когда половина страны дрочила на “Отто”, а вторая на “Бурду”, в Советский Союз просочилась самая вкусная немецкая порнография. Да, именно та, где страшные мохнатые телки в пикселях и полосках через экран кричали “дасиш фантасиш”. Именно оттуда я узнал, что можно трахать женщину сзади не снимая трусы, а сдвигая. И тут же попытался это реализовать. Чуть не сломал два пальца. Вот чем бы я сейчас набирал на ноутбуке? Девушка уцелела. Россияне любят жевать в медиа легендарные “кружевные трусики”. Они считают это смешным. Запомните, хеймдали. Если вы хотите, чтобы ваши дети были оскаленными зигфридами, у вашей женщины должны быть кружевные трусики, а не жуткое изделие фабрики имени Ахунбабаева. Достаньте где хотите. Любите - добудьте. Тогда она поймет, и добудет для вас все остальное. Женщины в кружевных трусиках рожают

воинов в доспехах. Рабыни в панталонах рожают рабов в подштанниках. Валькирии не ходят в ватных трусняках. У них или кружева, или ничего, кроме оружия. И ваши дети получат Вальгаллу и Галактику. А их - ”самое вкусное в мире советское мороженое”



471703.–№ 471703

1.35. EX, або Всем сідеть тіхо

30 Января 2020

id:322601

Я был на премьере “Экс”. Это реально какой то злоебучий тарантино. Это бигмуви. Без трансформеров, конечно, но снято на все деньги.

Я дружу с Сергеем Лысенко, но понимал его как режиссера фильма про Цоя. Я кстати, видел как его снимали - по улице Шумского какой-то мелкий кореец с невидной телкой катили коляску, а перед ними пятились чуваки с камерой. Мы местные, березняковские, мы поржали и пошли дальше. “Экс” не является патриотически надрывным фильмом. Это просто активное кино, затаскивающее в себя, в котором хочется иногда нажать на паузу и выйти перекурить. Сценарные петли просто охуительны, и я сам завидовал. Я тоже петли рисовать умею, я писатель, но в этот раз отдаю респект коллеге. Это было да.

Зрителю надо пристегиваться и болеть, чтобы полюбившегося ему протагониста в следующем кадре не сбил трамвай.

Снайперский кастинг. Злодеи не бродят по экрану с еблом Валуева, а герои не парят с обликом молодого Конкина. Девчонки просто живые и красивые. Лично я голосую за рыжую. Но когда пристрелили черную, я выронил из пасти попкорн.

Извините за спойлер.

Пейзажная работа, шикарные планы. Камера не прибита к полу, но и не крутится в руках, как у студентов-аматоров. Одежка, оружие, транспорт, интерьеры. Даже кепки, блять! Даже кепки!

Иногда мне казалось, что от экрана пахнет порохом и кровью. И все ублюдки. И все хорошие. И все как любит Лук. Никого не жалкко, и жалко всех. И красиво.

Сережа. Вот честно. Я думал что ты погас. Втыкая седой головой в стойку бара. Но вот тут ты выдал. Курва, ты выдал! Ты жив. И Украина не померла. И мы еще снимаем резкое кино.

Мы с Фифи ушли с голодомора, просто потому что было нудно но обязательно. А у тебя на показе я выл в отдельных местах. У Миши спроси. Он рядом сидел.

Будешь снимать следующее кино - скажи мне. Я пропишу диалоги. За так. И обнимаю тебя, Белый Медведь.

Это было кинохуенно.

1.36. № 471977

30 Января 2020

id:471977

Опять арестовали кого-то кто типа хотел убить Зеленского. Но если арестовывать всех, то придется арестовать около двух миллионов человек, в том числе несколько бригад мотопехоты, пару разведбатов и элиту морской пехоты. Был такой клоун, звали его Калигула. Он тоже начинал в шоу-бизнесе. Танцевал перед солдатами в больших, не по размеру солдатских ботинках-калигах, Оттуда и взялось его прозвище. Чтобы понравиться солдатам, он переодевался в солдатскую одежду. Потом он заводил коней в сенат, как наш завел ишаков в Раду. А потом его вместе с женой и потомством зарезал тогдашний аваков - Кассий Херея. На ступеньках между сауной и театром Солдаты только сплюнули.



471977.–№ 471977

Я был на премьере “Экс”. Это реально какой то злоебучий тарантино. Это бигмуви. Без трансформеров, конечно, но снято на все деньги. Я дружу с Сергеем Лысенко, но понимал его как режиссера фильма про Цоя. Я кстати, видел как его снимали - по улице Шумского какой-то мелкий кореец с невидной телкой катили коляску, а перед ними пятились чуваки с камерой. Мы местные, березняковские, мы поржали и пошли дальше. “Экс” не является патриотически надрывным фильмом. Это просто активное кино, затаскивающее в себя, в котором хочется иногда нажать на паузу и выйти перекурить. Сценарные петли просто охуительны, и я сам завидовал. Я тоже петли рисовать умею, я писатель, но в этот раз отдаю респект коллеге. Это

было да. Зрителю надо перестегиваться и болеть, чтобы полюбившегося ему протагониста в следующем кадре не сбил трамвай. Снайперский кастинг. Злодеи не бродят по экрану с еблом Валуева, а герои не парят с обликом молодого Конкина. Девчонки просто живые и красивые. Лично я голосую за рыжую. Но когда пристрелили черную, я выронил из пасти попкорн. Извините за спойлер. Пейзажная работа, шикарные планы. Камера не прибита к полу, но и не крутится в руках, как у студентов-аматоров. Одежка, оружие, транспорт, интерьеры. Даже кепки, блять! Даже кепки! Иногда мне казалось, что от экрана пахнет порохом и кровью. Сережа. Вот честно. Я думал что ты погас. Втыкая седой головой в стойку бара. Но вот тут ты выдал. Курва, ты выдал! Ты жив. И Украина не померла. Мы с Фифи ушли с голодомора, просто потому что было нудно но обязательно. А у тебя на показе я выл в отдельных местах. У Миши спроси. Он рядом сидел. Будешь снимать следующее кино - скажи мне. Я пропишу диалоги. За так. И обнимаю тебя, Белый Медведь. Это было кинохуенно.



471977.–№ 471977

Я обещал докладывать фотки Золота Нации. Вот это чудовище, что сзади, это и есть тот самый Фокстрот из ”Так воювать ніззя” Это курва было страшнее сепаратизма. Я прожил с ним полгода в одной комнате размером в купе. Единственное достоинство в нем было то, что он не храпел. Несколько раз я пытался его убить. Два раза за консервы, и один раз не скажу за что А в отпуске, в номере на одну, но дохуя большую кровать, он привел социально безответственную женщину, пока я спал. И социально безответствал с ней, отодвинув меня к стенке. И потом пошел мыть хуй. И тут я проснулся в одной постели с монстрой, заорал и начал искать оружие. Он мне больше чем брат. Он сука дирижабль.

Аваков! Я тоже карубцыонер! В сговоре с генпрокуратором Иудеи я распял Иисуса. Но ковчег об Арарат разъебашили твои родственники Сажай блять в соседнюю камеру.

Зимний отдых на море

Четыреста лет одиночества (парт найн) - Ты мне еще повысовывайся, - заорала Файвери - Мало получила? Я сейчас добавлю. Это мой корабль, понятно? Пошло нахуй отсюда! Вода в отстойнике вспучилась и оттуда полезло что-то совсем непонятное. Файв, голая, в одних ложементах парабеллумов, отобранных у в который раз бывшего мужа, подняла пистолеты и добила в лезущего на борт отстойника гибрид свиньи и ежа остаток обоймы. Тяжелые пули из обедненного урана, в оболочке из мягкого свинца для экспансивности наконечника, порвали тварь в клочья. - Мама, мне страшно. Идем отсюда - тихо сказала из угла Амери. - Как мы пойдем? Дверь захлопнулась. - Так открой. - Не могу, - сказала Файвери и села рядом с дочкой, проверяя остаток боеприпаса в “пара- шестьсот”. - Это нулевой уровень судна. Здесь для открытия двери требуется два офицера или прямой капитанский доступ. - Так мы и есть два офицера. - Для этого надо с Лакшмимайнд связаться. А когда захлопнулась дверь, связь пропала. Здесь бронеплита четырнадцать



471977.–№ 471977



471977.–№ 471977

сантиметров синталя толщиной. Откуда эта тупая дверь знает что мы два офицера? Эти мутанты погрызли все провода, а у меня только подкожный коммуникатор. Он не достает до центра “Лакшми”. Чтобы открыть дверь, надо открыть дверь! - Логический парадокс, - философски заметила годовалая девочка, перемурзанная гематогеном. - А что с капитанским доступом? - Капитанский доступ сидит в ржавом костюме “Бангалор Индастри” и с игрушечной гранатой в руках через пару отсеков, - грустно сказала Файв, переводя боевые пары на одиночный огонь. - Ты его любишь? - Иногда. Ты же как-то родилась, правда? Значит любила. Помнишь о чем договорились? - Наверх не смотреть, своих не палить, - и тут же посмотрела наверх. Там, упершись руками и ногами в стены, сияя янтарными глазами, висел старший брат Лью в пижамке из гибернации На краю бассейна что-то мелко захлюпало, и через бортик полезли мелкие, размером с тарелку тараканы. За ними поползло что-то более крупное. . Шесть патронов, - мертвым голосом сказала Файв. - А потом я буду их палкой бить. Лезь наверх. Там где -то должен быть коммуникационный отвод. - Как я полезу, если мне один год и два месяца? Я ходить еще не умею! Лью тут же пауком сполз по стене и присоской зацепил сестричку. - Охуеть! - сказала Амери, взлетая к потолку. - Вот это семейка! Тараканы, управляемые самозародившимся сатаной из отстойника, технично разошлись по флангам, пропуская в центр тяжелых бойцов. Файвери выкатила из ложементов “пара-шестьсот” с шестью патронами. Четыре в левом и два в правом. - Идите, блять. Потанцуем. Синталевая дверь с гудением откатилась, помещение отстойника озарилось невероятным светом диодов, и вошел Люк в оборванном и окровавленном комбинезоне с древним мушкетом в руках. - Я вам сейчас потанцую. Развели тут дискотеку. Сейчас вам будут танцы.

Мітя Крокодил `https://www.google.com/url?q=https://www.facebook.com/crocodile201__cft__%5B0%5D%3DAZX3Nzjn3892ml1zfpsEnk6DPhNo3e3v919Sch2LPBDsAMEPk1gZmt0meprrCDaobkUrnBtiXJzwwcIzi5JaS3sHujhKqP72tGaO4iWLQgaPWLEOK24kbXzTY5H0ukkSkDR0KrP0Jhe5Q26__tn__%3D-UC%252CP-y-R&sa=D&source=editors&ust=1683280112553758&usg=AOvVaw00G`



471977.–№ 471977



471977.–№ 471977

1.37. № 471629

31 Января 2020

id:471629

Оказуваецця, Аваков пораздавав наградні пісталєти 95-му кварталу щоб вони його захищали. Але тут курво приходить весь квартал і каже - Сеня ,дай нам ще пісталєтов, Бо предидущіє десь потірялісь Попробуйте дозвониться мэру Борислава.”Все линии заняты”. Это в мелком поселке, где живет людей меньше, чем на моих Березняках. На микрорайоне Березняки живет семьдесят тысяч человек, а в Бориславе тридцать семь. И своему депутату я могу дозвониться занехуй делать. Хоть Рослякову, хоть Странникову. Они, конечно, будут матюкаться, но ответят А у деревенского старосты ”все линии заняты”. И всегда. Игорь Романович, отложите трембиту и возьмите трубку. Или разбудите наконец вашу секретаршу. ”Якщо Ви маєте зауваження до депутатів «Самопомочі», чи хочете сповістити нам ту чи іншу інформацію про них – пишіть: samopomich@samopomich.in.ua або телефонуйте з 09:00 до 18:00 за номером: (044) 206 56 65 ” Вот нахуя вы это пишете, если никогда не берете трубку? У вас все линии заняты, в вашу сраную деревню вся галактика звонит? У вас одна линия в виде пластмассового телефона, покрытого паутиной, который иногда деренчит, но всем похуй. Все пьют чаи и играют в танчики Чем вы там вообще занимаетесь, а?



471629.–№ 471629

1.38. Перший Лютий

1 Февраля 2020

id:322979

Честь и память, амир и алим.
Спасибо за подвиг.

1.39. № 471736

1 Февраля 2020

id:471736

Экспериментально. У мэра Борислава в три часа ночи ”заняты все линии”. То ли он въебывает неустанно на державу,то ли дрочит на порнохабе

1.40. № 471884

2 Февраля 2020

id:471884

Фейсбук - самая веселая сеть в мире. У них код факторизации присланный по СМС никогда не совпадает и не подтверждается. А иногда по одному запросу они присылают три кода, из которых ни один не совпадает и не подтверждает. И ты сидишь и думаешь - вот нахуя я согласился на эту факторизацию? Ты же знал что они жопорукие бедилы, то есть рукожопые дебилы зачем ты дрогнул и нажал ОК? И тут они тебе пишут - а мы придумали еще один способ защиты вашего аккаунта! Еще. Блять. Один. Да мне предыдущего заебись хватило! От кого вы собрались его защищать, если я сам в него уже войти не могу с вашей ебаной защитой? На нас что, гитлер с марсианами нападают, а мы ничего не знаем? И надо защищать аккаунты извращенными методами? Изготовители бетонных презервативов. Триппер не грозит, но и ебаться нельзя.



471884.–№ 471884

Першого Лютого не забувайте

Продать собаку? Да ты охуело, животное. Я с собаками служил в Ширике и на Песках. Мы им кололи костлявые жопы вакциной, а они облаивали периметр. Пока твой хозяин, собака, четыре раза не получил повестку из военкомата. Собака - это ты. А они кобеля и суки. Но не шавки и сучки, как слюги нариду в Раде. Продай часы. Просто красиво и правда



471884.–№ 471884

Кстати, кто-то понимает сколько стоит оправа очков у ебанапутата Брагаря, который советует продавать собак. И где он в жизни хоть раз работал не за народные деньги, а также номер его военного билета. Ответ за спиной. ”Я ецілоп”

”Евгений Брагарь заявлял, что относится «резко отрицательно» к закону «О функционировании украинского языка как государственного” Потому что сам депутат слюх нариду преподает польский язык, и к нему он отрицательно не относится. Навыбирали блять. Ну что ж, 73% быдла, учи польский у Брагаря.

Учите математику. ”128” - программирование. ”64” - шахматы. ”36” - морская пехота.

1.41. № 471633

3 Февраля 2020

id:471633

Четыреста лет одиночества (парт мяу) - У вас все в порядке? - спросил Люк, добивая последнего тарелкообразного таракана куском арматуры. - Так себе. - Патроны надо? - Давай. Люк дернул из обрывков обвеса два магазина безгильзовых зарядов для “пара-600” и перебросил их Файвери. Та тут же воткнула их в приемники парабеллумов. Оружейная система дала отказ. - Батареи нужны. Приемный механизм парасов погас, и нить воспламенителя капсюлей тоже остыла. - Да я что я вам, хозяйственный магазин? - заорал Люк. - Мне еще батареи носить! В этом доме когда нибудь будет порядок? Женщина нечестивая и голая! Дети нашлись хоть? - Почти все. - Кроме кого? Файвери подняла глаза к потолку и пошевелила губами. - Так. Лью и Амери на потолке. Кири ушла в гибернатор. Еще одного нет. - Кого? - Да откуда я знаю? Третий номер. - Мальчик иди девочка? - Мальчик. Кажется. В бассейне отстойника опять что-то зачавкало и грязная вода пошла кругами. Люк зарычал, вытащил из набедренной платформы два цилиндрических патрона ультрапласта, свел их, активизируя критическую массу и забросил в отстойник. Ебануло так, что заложило уши, а водой достало до потолка. - Долбоеб, - сказала Файв, поднимаясь с пола. - Ты сейчас дно корабля пробьешь. Нас нахуй в вакуум унесет отсюда. - Ладно, - ощерился Люк и потянул из рукава изогнутый тяжелый нож с утяжеленным наплавленным наконечником. - Сейчас мы как пацаны поговорим с твоими



471884.–№ 471884



471884.–№ 471884

монстрами. Мы сейчас пиздец как поговорим. Только ботинки сниму. Зажав нож в зубах, спиной вперед, как аквалангист Люк опрокинулся в бассейн отстойника. - Мама, - спросила с потолка маленькая Амери, которую прижимал к себе брат Лью. - Наш папа дебил? - Нет. Он хуже. Дебил - это самая легка степень олигофрении. - Мне страшно. - Мне четыреста двенадцать лет страшно. - Почему ты его не бросишь? - С “Лакшми”? Куда? В космос? Он же рекомбинируется, как его коньяк. - “Лакшми” здесь - внезапно отозвался Лью, мерцая янтарными глазами. - Связь установлена по корпусу корабля. Таск-таск. Оружейные системы можно зарядить через шкаф отсека дистанционно. Предлагаю спустить воду из отстойника. Время операции - около шести минут. Амери взвизгнула с потолка, прижимаясь к брату. - Ну и как я его брошу? - грустно спросила Файв, глядя как индикаторы парабеллумов наливаются красным, переходя в желтое, а уровень воды в отстойнике начинает опускаться. - Он нас не бросал.

`https://youtu.be/Jdjtqu3XK4U https://www.google.com/url?q=https://youtu.be/Jdjtqu3XK4U&sa=D&source=editors&ust=1683366467058374&usg=AOvVaw2Yi2W5YL_OKZcntyxpmfGR` P!nk - Funhouse (Official Video) Продайте Арахамию и расплатитесь за газ Почитал пост Марины Григорьевой, как раки на границе послали нахуй мигрантку с фейковым роспаспортом, выданным в ДНР, а украинский с шипением приняли. Так вот, велью нашего паспорта обосновано огнем и броней наших мотопехотных бригад, окремых разведбатов и оскалом морпехоты. Поддержкой иностранных союзников и тяжелой работой отечественного волонтажа. Поэтому будут шипеть - но будут принимать. Это реально - паспорт. Его нельзя не уважать. Там страницы захватаны кровью. Этот паспорт принимается везде. Может быть с ненавистью, но всегда с уважением. А цену своей туалетной бумаги, которую россияне налево и направо раздают разным чертям, они и сами прекрасно понимают.

Арконада и Мараньон!

Люксембургокраїна

гавз Четыреста лет одиночества (мяу парт - два) - Что он сказал? - спросила с потолка Амери. - Когда его в канализацию всосало? - “Арконада” и “Мараньон”, - неохотно ответила Файв. - А что это значит? - Это

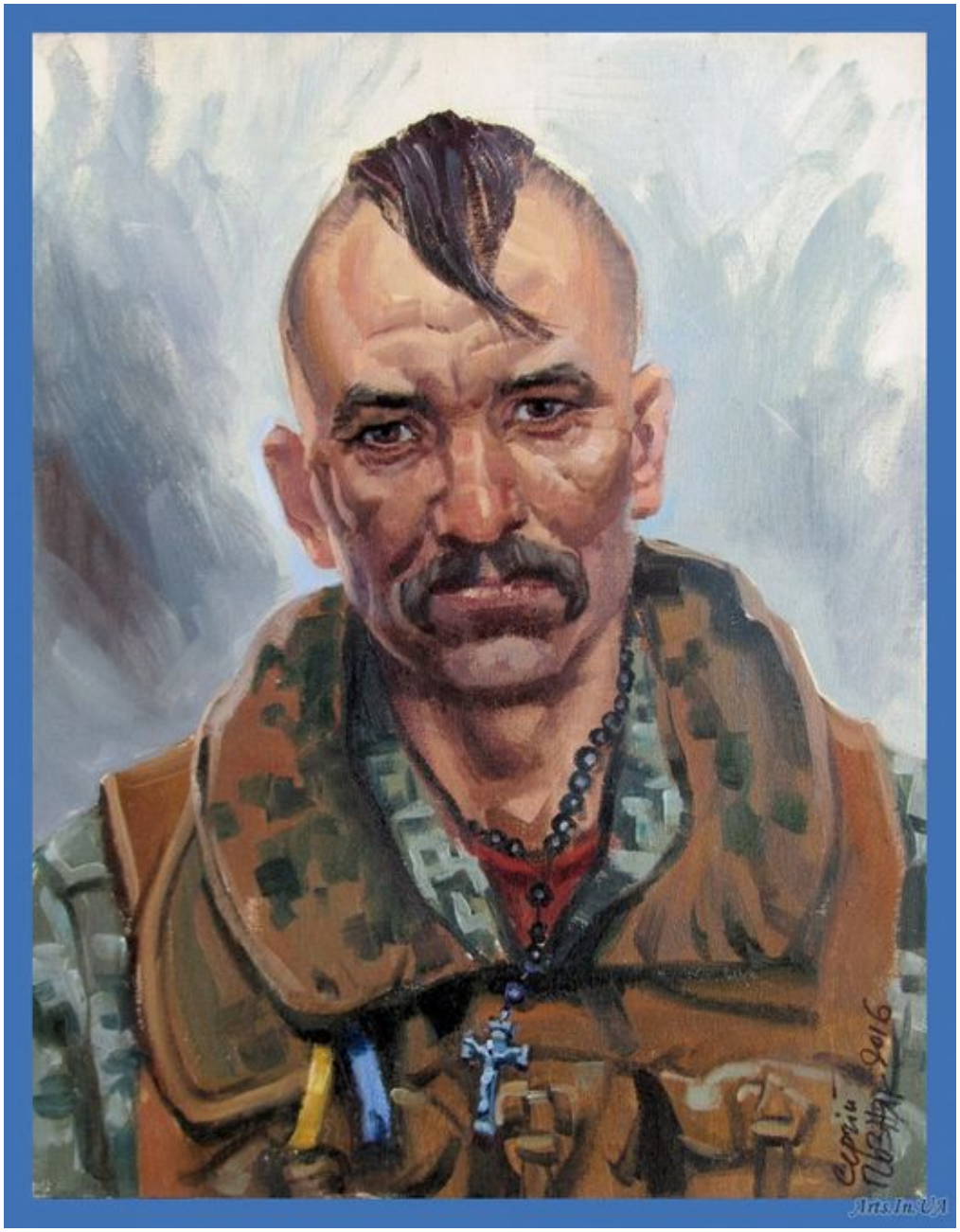

471884.–№ 471884



471884.–№ 471884



471633.–№ 471633



471633.–№ 471633



471633.–№ 471633

два эклиптических корвета. Мы там познакомились. Я на “Арконаде” поваром была. А он на “Мараньоне” помощником навигатора. - На Мараньоне? Наш папа что, перуанец? - Тот еще. Прайм-капитан, алкоголик, дебил и перуанец. Лучше бы он просто перуанец был. Из Кицмани. Файвери спрыгнула в опустевшее хранилище отстойника, брезгливо обходя изрубленные Люком в лоскуты остатки местной фауны и заглянула в отверстие слива. - Ау! Есть кто живой?.. Нет, я туда не полезу. Я туда просто не пролезу. - Я пролезу! - отважно сказала Амери. - Я маленькая! - Я сейчас тебе по сраке так пролезу, что ты у меня еще четыреста лет на пузе спать будешь! А ну марш обратно на потолок. - Я пролезу, - прошелестел Лью, спускаясь с потолка и опуская сестричку на пол - Я интегрирован с артификл-интеллектом “Лакшми”. Коммуникации я вижу. И я телесно модифицирован. Лью сжался в червя и втянулся в отверсите слива. - Оружие! - запоздало крикнула вслед сыну Файв. - Когти! - Донеслось из сливной трубы. - Модифицированный синталь, мама. Ты за меня не бойся. Файвери ошеломленно села на бортик бассейна и попыталась достать сигареты. Погладила себя по сиське, потом поняла что она голая, и метнулась за сброшенным бронежилетом Люка. - Это потому что вы с папой пьяными трахались? - сочувственно спросила Амери. - Поэтому мы мутанты? Люк полиморф, Кири не подчиняется гравитации, а я разговариваю в один год и два месяца? А Третий вообще является волновым явлением? Я читала, что зачатие в пьяном виде... - Нет, - злобно ответила Файвери, доставая из укладки спижженые у нее же Люком сигареты. - Мы сразу были мутанты. А бухать мы начали уже потом. Смотри. Файв взяла в рот сигарету, затянулась, и сигарета загорелась сама по себе. - А папа? Файвери затянулась, пустила дым через нос и выразительно обвела руками отстойник, заваленный порубленной люковым ножом в куски нечистью. - А еще он умеет рекомбинировать в себе коньяк, интеллект у него непредсказуемо колеблется от уровня шимпанзе до шнитке, и еще он... Ну, ты еще маленькая такое знать. Но кое что умеет, да. - Мама, - всхлипнула Амери. - Я хочу обратно в гибернатор.

1.42. № 472061

4 Февраля 2020

id:472061

Уволокли как то со Странником отстрелянный ”Фагот” на трубу для вытяжки. Короче, хуйня все это. Не ведитесь. Оно не работает. Одно дело по танку разок лихо пиздануть - а другое долго и честно печной трубой работать. Печной трубой работать труднее.

Справа не в тому, що умствєнно відсталий з окулярами по вартісті мопєда пропонує бабці продать сабаку, щоб сплатити за газ. Який його партія обіцяла дурним пенціонерам давати майже безкоштовно. Але



471633.–№ 471633

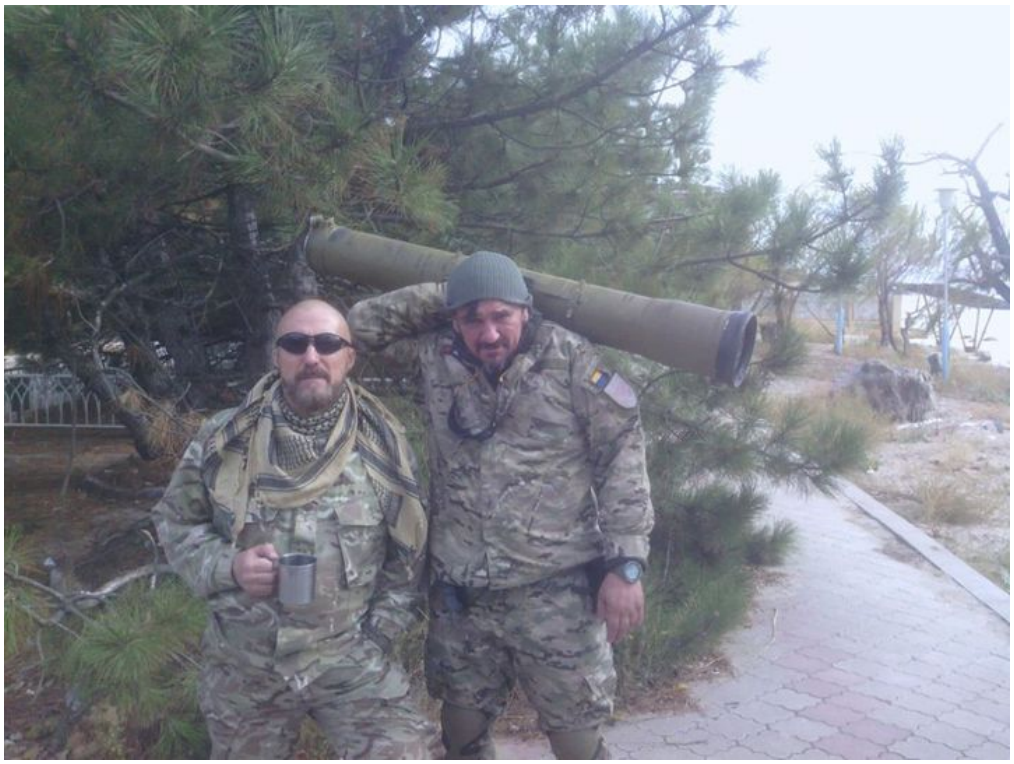

472061.–№ 472061

ж то було до підрахунку голосів на виборах. Справа в тому, що він сидить в Верховній Раді України, та відкрито декларує що не знає, та не бажає знати української мови. Проте досконало пиздить російською та викладає польску. Але чомусь не сидить ні в Сеймі, ні в Думє. А сидить в Раді. Тому шо із Сейму та Думи таке лайно виносять на лопаті, тупо в силу національної гігієни. І тіко в нас воно може ся прижити в парламенті. Но то, це і є ”нові обличчя” папріколу. Я цілком двомовний. Більш того, я по фаху викладач російської мови та літератури. Але книжка через книжку пишу різними мовами. Солов’їну я ношу як паспорт та оберіг. Коли я був із Значочков, один день наш на тиждень був виключно україномовним. Інші дні ми переходили з мови на мову, але неділя - то мова. Якшо хтось не знав слова - то шукав його в інтернеті, а винагородою був поцілунок. Але в мене в парламенті сидить хуйпаймі шо, яке може сказать ”спасіба” або ”дзенькуе”, але ”дякую” воно не знає. І знати не хоче. Нашо йому, нам, бидлу, дякувать? В нього ачкі по вартості як мапєд. І продайте сабак, бо йому треба годинник. Прошло четыре дня. Бориславская мэрия упорно не брала трубку. Все линии были заняты в любое время суток. Слушайте, может там что-то страшное происходит? А мы не знаем. Может туда пора войска вводить? Например, горных егерей 128-й бригады из ППД в Мукачево?



472061.–№ 472061

При налете всегда первыми вырезали и сжигали тех, у кого ”хата скраю”. Потому что они думали, что заклинание ”моя хата с краю, ничего не знаю, ”действует исключительно при сборе налогов и воинском призыве. А потом в визгом ломились под укрытие городских стен. Где хаты не с краю. С каждой моей буквы, изданной у Гончарука или скачанной у Талера оплачен налог. Я знаю что его, скорее всего, спиздят. И я заебался ездить на эту войну. Но поеду, кажется, опять. Моя хата не с краю.

хатынка горького лука

1.43. № 472041

5 Февраля 2020

id:472041

смотрите, бо проебете. зуб дасу.



472061.–№ 472061



472061.–№ 472061



472041.–№ 472041

1.44. № 471863

10 Февраля 2020

id:471863

Поспорили как-то Аристотель и Платон. - У каждой палки два конца! - утверждал Аристотель - А вот хуй! - ответил Платон

1.45. Проблемный товар, або Деленда ест (шортрид)

11 Февраля 2020

id:323649

Карфаген, действительно, заебал всех.

Не производя ничего значительного, он опутал всю ойкумену своими кораблями-трубопроводами, наживась на любом экспорте-импорте. Источники что-то говорят о плодородных полях Баграды, раскинувшихся вокруг города - но тогда непонятно, зачем он ввозил в чудовищных количествах хлеб из Сицилии?

Слоновая кость? Так и вижу стада слонов, пасущихся вокруг Карфагена, и пастушка, играющего им на дудочке.

Рабы из Судана? Это дело. Это бизнес. Хотя, с моральной точки зрения правильнее продавать в рабство своих детей, чем отлавливать чужих - но бабы не успевали столько нарожать. Своих они приносили в жертву - все так польза.

Единственный товар, который Карфаген реально поставлял на рынок - это шантаж и террор.

Прибыль поступала в руки нескольких аристократических семейств, постоянно собачившихся друг с другом

“Карфаген везде, где звучит карфагенский язык!” (вообще-то финикийский, но нам похуй) - поэтому карфагеняне десятками тысяч (!) расселялись по миру. Заводя себе союзников уровня Венесуэлы и Вануату.

А потом рыпнулись на Рим. И тут не помогло даже тогдашнее ядерное оружие в виде Ганнибала со слонами.

Карфаген был разрушен.

1.46. Но понты, но пафос, або Корабль ”Орел”

11 Февраля 2020

id:323977

Вся история России - это история лютого пафоса, понтов и выебонов.

Голландский тиммерман исправно тюкал топором в бревно, российский царь грозно топорщил бороду, принимая самоедских послов с роскошью китайского богдыхана.

Потом царю хотелось такой же корабль, и он заказывал их у голландских тиммерманов. Те пожимали плечами, писали сумму на бумажке и показывали царю. Государь Всея делал страшные глаза и срывался на крик. Плотники пожимали плечами и шли на выход. ”Ладно...” - говорил царь - ”Не оскудеем”. Понты, будь они неладны. Пафос. Выебоны.

Плотники строили царю морской пинас на речке, получали расчет и уходили обратно в свои Даамы строить дальше. Им было некогда. Голландия правила морями и конкурировала с Британией.

Когда же приходили шведские послы, они не просили униженно ”кемску волост”. Они просто показывали пальцем на карте - откуда рюска надо немедленно свалить, иначе они пришлют огнестрельный спецназ, и выпиздят нахуй оттуда вшивобородых сидельцев с их копьями, луками и сагайдаками.

Царь опять срывался на крик. Шведские послы пожимали плечами и шли на выход. Рухлядно-золоченый шик Грановитой палаты их не впечатлял. Они прекрасно знали - сколько у них денег лежит по европейским банкам, в виде твердой золотой и серебряной монеты, долговых расписок и прочих активов. При желании они могли бы рядом с этим кремлем построить еще шесть таких же, только с лифтами, канализацией и блекджеком.

- Ладно... - говорил царь. - Ну хоть одну баталию давайте проведем. Оно понятно что будет... Ну так я потом воеводу на кол посажу. А солдат бабы еще нарожают. А то неудобно как-то перед державами.

- Один баталий? - уточняли шведы. - Маленкий? Савсем? Карашо.

- Не изволь казнить, изволь миловать - выли бояре, валяясь у трона - Опять космолет в море упал. Не иначе как недосвятили!

- Буду краток. - сказал царь. - Всем пиздец. Кто строил?

- Так сами!

- А заказать у голландцев трудно было? Денег пожалели?

- Так санкции же!

- Мда, - ответил царь. - Точно. Забыл совсем. Стройте новый. И вот что. Переименуйте ВВС в ВКС.

- Великое Кораблестроение? - робко спросил один из челядников.

- Воздушно. Космические. Силы. Так красиво. И пафос. И понты. И, конечно, выебоны. Пусть знают.

* * *

Меня забавляет то, что перспективный космический корабль россияне решили назвать ”Орел”. Именно так называлась пинаса-недофрегат, построенная для царя Алексея Михайловича голландскими тиммерманами.

Ни разу не применявшаяся по назначению, плывшая по Волге от Дединова до Астрахани 1300 километров три с половиной месяца (Колумб до Америки, без карт, по океану, плыл примерно столько же).

И сгнившая в какой-то протоке.

<span class=”text_exposed_show” style=”display: inline; font-family: Helvetica, Arial, sans-serif; color: rgb(28, 30, 33); background-color: rgb(255, 255, 255);”>

1.47. № 471914

11 Февраля 2020

id:471914

Карфаген, действительно, заебал всех. Не производя ничего значительного, он опутал всю ойкумену своими кораблями-трубопроводами, наживась на любом экспорте-импорте. Источники что-то говорят о плодородных полях Баграды, раскинувшихся вокруг города - но тогда непонятно, зачем он ввозил в чудовищных количествах хлеб из Сицилии? Слоновая кость? Так и вижу стада слонов, пасущихся вокруг Карфагена, и пастушка, играющего им на дудочке. Рабы из Судана? Это дело. Это бизнес. Хотя, с моральной точки зрения правильнее продавать в рабство своих детей, чем отлавливать чужих - но бабы не успевали столько нарожать. Своих они приносили в жертву - все так польза. Единственный товар, который Карфаген реально поставлял на рынок - это шантаж и террор. Прибыль поступала в руки нескольких аристократических семейств, постоянно собачившихся друг с другом “Карфаген везде, где звучит карфагенский язык!” (вообще-то финикийский, но нам похуй) - поэтому карфагеняне десятками тысяч (!) расселялись по миру. Заводя себе союзников уровня Венесуэлы и Вануату. А потом рыпнулись на Рим. И тут не помогло даже тогдашнее ядерное оружие в виде Ганнибала со слонами. Карфаген был разрушен.



471914.–№ 471914

Вся история России - это история лютого пафоса, понтов и выебонов. Голландский тиммерман исправно тюкал топором в бревно, российский царь грозно топорщил бороду, принимая самоедских послов с роскошью китайского богдыхана. Потом царю хотелось такой же корабль, и он заказывал их у голландских тиммерманов. Те пожимали плечами, писали сумму на бумажке и показывали царю. Государь Всея делал страшные глаза и срывался на крик. Плотники пожимали плечами и шли на выход. ”Ладно...” - говорил царь - ”Не оскудеем”. Понты, будь они неладны. Пафос. Выебоны. Плотники строили царю морской пинас на речке, получали расчет и уходили обратно в свои Даамы строить дальше. Им было некогда. Голландия правила морями и конкурировала с Британией. Когда же приходили шведские послы, они не просили униженно ”кемску волост”. Они просто показывали пальцем на карте - откуда рюска надо немедленно свалить, иначе они пришлют огнестрельный спецназ, и выпиздят нахуй оттуда вшивобородых сидельцев с их копьями, луками и сагайдаками. Царь опять срывался на крик. Шведские послы пожимали плечами и шли на выход. Рухлядно-золоченый шик Грановитой палаты их не впечатлял. Они прекрасно знали - сколько у

них денег лежит по европейским банкам, в виде твердой золотой и серебряной монеты, долговых расписок и прочих активов. При желании они могли бы рядом с этим кремлем построить еще шесть таких же, только с лифтами, канализацией и блекджеком. - Ладно... - говорил царь. - Ну хоть одну баталию давайте проведем. Оно понятно что будет... Ну так я потом воеводу на кол посажу. А солдат бабы еще нарожают. А то неудобно как-то перед державами. - Один баталий? - уточняли шведы. - Маленький? Савсем? Карашо. - Не изволь казнить, изволь миловать - выли бояре, валяясь у трона - Опять космолет в море упал. Не иначе как недосвятили! - Буду краток. - сказал царь. - Всем пиздец. Кто строил? - Так сами! - А заказать у голландцев трудно было? Денег пожалели? - Так санкции же! - Мда, - ответил царь. - Точно. Забыл совсем. Стройте новый. И вот что. Переименуйте ВВС в ВКС. - Великое Кораблестроение? - робко спросил один из челядников. - Воздушно. Космические. Силы. Так красиво. И пафос. И понты. И, конечно, выебоны. Пусть знают.

* * *

Меня забавляет то, что перспективный космический корабль россияне решили назвать ”Орел”. Именно так называлась пинаса-недофрегат, построенная для царя Алексея Михайловича голландскими тиммерманами. Ни разу не применявшаяся по назначению, плывшая по Волге от Дединова до Астрахани 1300 километров три с половиной месяца (Колумб до Америки, без карт, по океану, плыл примерно столько же). И сгнившая в какой-то протоке. Но понты! Но пафос! Но выебоны!

Если Ермак выплыл, то, может, и Чапаев где-то неподалеку. Будьте бдительны. Ну почему на его месте не ”какой-то дурачок”, а именно этот?

1.48. Продать и сожрать, або Ду хаст

12 Февраля 2020

id:324101

- Чепырнадцать чтук, - невнятно сказал Фокс, зажимая что-то в зубах.- Чего? - ошеломленно переспросил я.- Комчервов. С чилячиной.Я подошел и вытащил у Фокса из пасти мягкий фольгированный пакет с консервированным мясом внутри.- Это с каких пор ты себя помощником кладовщика назначил?- Контингент недоедает, - жалобно сказал Фокстрот. - А для войны нужны силы.- Это ты, что ли, недоедаешь, контингент? У тебя под еблом уже каска не застегивается, пора новый ремешок ставить! От штанов!- Так война же! - еще более жалобно сказал Фокс. - Стресс. Это, как его, расстройство синдрома. Убить могут. Ходишь тут по краю жизни и смерти, вот оно на хавку и пробивает.- Так ты давай уже определяйся по какую сторону ты ходишь. Бо тебя проще убить, чем прокормить, - сердито ответил я пряча тушняк обратно в коробку. - Ты блять нашим доблестным збройным силам наносишь ущерб своим аппетитом примерно как минометная батарея сепаров. Если бы по продуктовому складу “сто двадцать” пиздануло - это ты как два раза покушал. Там на кухне выварка борща стоит. Иди, питайся. Снимай свой синдром.- Борщ расслабляет. Это не для войны еда, а для хаты. Солдат должен жрать мясо! - кровожадно сказал Фокс. - С ножа! Давай нашу свинью съедим!Я медленно, как башня танка, развернулся в сторону Фокстрота.- Ду! - зловеще сказал я. - Ду хаст. Ду хаст михь. Ду хаст михь гефрагт?Фокс тоже медленно встал.- Унд ихь хаб нихьтс гезагт! Собираем банду. Раскомандовался тут. Сейчас черную метку получишь, Джон Сильвер по кличке Окорок, ключи от едлового склада сдашь, и пиздуй на топливный склад. Борщ, плов... Рагу! Рагу отдай врагу!Мы спустились по лесенке Башни, и я с любовью похлопал по теплому боку поломанный БТР, греющийся на весеннем солнышке под маскировочной сетью. Эта корова давала нам шестьдесят литров соляры в сутки.У меня часто возникала идея завести ферму таких БТРов, голов на десять. В голове у меня множились литры на гривны, делились на метры медного провода, вычитались откаты и умножались на распилы. Вот было бы сельское хозяйство!“Кончится война - заживем!” - шепнул я любимой буренке. - “Топливный склад так топливный. Мы не пропадем. Тебя Фокс точно не сожрет”.

* * *



471914.–№ 471914

- Да я его ножом уделаю! - бесновался Фокс. - Под ребро! Только нож нужен нормальный! Горький, дай свой страйдер, там как раз длина подходящая.- Зарежу, зарежу, - меланхолически протянула из кресла Тайра и лязгнула затвором карабина. - Дикари. Я его застрелю. Спорим, с двухсот метров между глаз?- Господа... М-м-м... - деликатно вмешался Джекибой. - Зачем же так? Мы же, все-таки, врачи... М-м-м... В некотором роде... Есть группа препаратов, которые не повлияют на вкусовые качества и, м-м-м... абсолютно безвредны для...- А давайте его утопим! - сказал яВсе посмотрели на меня как на умалишенного.- Ну а чего? Вон море рядом. Замотали в масксеть, чтобы не выплыл, закинули, подержали, потом вытащили. Или вообще повесим. Главное ветку потолще найти, а то он же отожрался за зиму. А можно бэху завести и аккумулятором уебать. Электрикшейр.- Идемте хоть на пациента посмотрим. - сказала Тайра, со вздохом отставив карабин и поднимаясь из кресла.Пациент жалостливо смотрел на нас слезящимися глазками и сопя перемурзанным майонезом ебальником. Вид его вызывал неописуемую смесь жалости, отвращения и отеческих чувств.- На, - сказал я Фоксу, вручая длинный страйдер 440С. - Приступай. Вперед, тореадор. Оле, блять, оле!Пациент попятился, уперся жопой в стену свинарника и сел на задние копыта. Фокс нерешительно покрутил нож в руках и вернул его мне.- А, кстати. Кто оставил майонез на улице? Говорили же сто раз - ничего съедобного во дворе не оставлять. Оно же все жрет, даже покрышки!- Так холодильника же нет! - взвыл Фокс. - Я в снег поставил!- Тайра, ты можешь Фоксу с двухсот метров между глаз попасть?- Господа... - нерешительно заметил Джекибой. - М-м-м... Все таки пациент занимает определенную нишу в трофической цепи нашего маленького биоценоза. Он не только майонез ест, но и уничтожает отходы. Вряд ли уважаемый Фокстрот возьмет на себя эту функцию. Знаете что, возможно проще купить несколько килограмм свинины у местного населения или в Мариуполе. Смету я подготовлю.- Фокс, ты объедки жрать будешь? - напрямую спросила Тайра. - Вместо свиньи? У тебя посуда одноразовая, чтобы не мыть. А скотина исправно работает пылесосом. И не выебывается. Горький, выдай нашему кровожадному другу десять упаковок тушняка на пять дней. И пошли на точку, а то уха перекипит.- Уха? - внезапно спросил Фокс.- Ха-ха! - злорадно ответил я. - А рагу - врагу. Идем за твоей тушенкой, питекантроп. Ты же хотел мясо с ножа. Мясо я тебе дам, нож у тебя свой. Будешь лечить свой синдром прирожденного убийцы тушеной телятиной.

* * *

Свинью, конечно, в итоге съели. Но не мы.Потому что боевых друзей жрать нельзя. Их надо сначала продать.Продавать друзей тоже дело сомнительное.Но мир в принципе аморален.

1.49. Маленький инсайд (почти техническое)

12 Февраля 2020

id:324554

Маленький инсайд.Издательство ”Люта Справа” переводит ”Ангелов на песке” на українську мову. Насколько мне известно - готово уже до трети до половины текста.Дело сначала шло туго, потому что продраться через горьковский волапюк довольно непросто, учитывая бесконечные мисспеллинги, эррaтивы, звукопечать, специфику терминов и прочий дух веселого кошмара произведения, но затем переводчик както приспособился, и дело пошло веселее. Дело потому и тормозится, что выжил всего один переводчик.Так что, надеюсь, скоро сможете рядом с рашабомбой поставить еще одного ”Ангела”. Только не называйте ”янголом”, ”Ангели” - это именование подразделения, как ANGELS, оно не переводится. Танк ”Абрамс” - он не ”Авраамский”Ну и ждите ”Сказки”. Текст готов и вычитывается. Сказочки вышли жутенькие и гнусненькие, куда там братьям Гримм, так что прячьте подальше от детей.Ну и планируется очень забавная реализация ”Проклятого марта” в виде полиграфического пиздеца. Но это еще будем смотреть)

1.50. Контрупырь, або Ошибка Ван Хельсинга

12 Февраля 2020

id:324680

- Это что? - потрясенно спросила Анна.- Контрупырь! - довольно ответил Ван Хельсинг, обходя создание.- Контру... Как?- Пырь! Контр-упырь.- Он что, молдованин? Звучит как-то по-молдавски. Контру Пырь.- Зачем молдованин? - удивился охотник на вампиров. - Что молдованин нечисти может сделать? Не-е-ет... Подобное лечить надо подобным. Он калмык, по паспорту русский, звать Сергей. Из молдавского на нем только обручальное кольцо из цыганского золота. Работает алкоголиком в колхозе имени святого Пантелеймона, и вообще парень хоть куда. Правда, Серега?Серега тупо смотрел перед собой в стену кельи, разрисованную рунами, крестами, символами экзорцизма и беззвучно шевелил губами. Ван Хельсинг поспешно задернул шторку на стене, и Серега мягко повалился на пол.- Ковер, быстро! - заорал Ван Хельсинг. - Вон, в углу рулон стоит! Разворачивай и вешай на стенку!Цыганская принцесса Анна Валериус и легендарный вампироборец, взобравшись на стол, спешно цепляли вшитые в туркестанский ковер ивановского производства металлические колечки на гвоздики в стене. Серега поворочался на полу, поднялся на четвереньки, и с четырех костей блаженно уставился на невероятно персидский узор.- Успели... - пробормотал Ван Хельсинг. - Еще немножко, и инсультануло бы нашего Серегу от многобукв. А теперь стабилизировался.Анна тоже посмотрела на настенный ворсистый шедевр, издала какой-то невнятный звук, и точно так же, как Серега до этого, мягко повалилась на пол в обмороке.- Ну вот как с вами работать? - горько сказал Ван Хельсинг. - Упыреборцы, блять. Вы еще югославскую стенку с гусь-хрустальной горкой не видели...

* * *

- Тук-тук, - вежливо сказали из-за окна. - Есть кто-то дома? Можно зайти?- Нельзя! - невежливо ответил Ван Хельсинг, что-то царапая гусиным пером в книге с переплетом из кожи девственниц племени людоедов. - Тебя только пусти.- А что, после меня хоть раз ложечки в доме пропадали? - делано удивился граф Дракула, усаживаясь на подоконнике. - Ну, нельзя так нельзя. Хозяин-барин. Ко мне всегда добро пожаловать.- Излагай и проваливай. Мне отчет писать. Сука, тут у гусей из жопы не “паркеры” растут, я всю ночь проваландаюсь.- Гэбриэл! - задушевно начал издалека древний упырь. - Скажи, сколько мы друг друга знаем?Ван Хельсинг вздохнул, отложил перо, сцепил руки и опустил на них голову.- Всю жизнь, Владик. Всю жизнь.- Так нахуя такие подлянки делать? Конечно, мы с тобой по разные стороны Добра и Зла. И это нормально. Это вечная борьба, и я тебя уважаю, без шуток. Если я смогу убить тебя - то я так и сделаю, а из твоего черепа закажу кубок, оправлю его в золото и бриллианты - и поверь, буду пить из него только в самые-самые дни, разговаривая с кубком! Но нахуя в наш вечный спор Добра и Зла привлекать третью сторону - “Пиздец”? Что это за шахматы на три стороны?- Так сожри его и все дела. Ой, только не начинай мне эти пошлые суеверия, что вампиры алкоголиков не едят. Еще как едят. Даже удовольствие в этом находят. Сам видел.- Алкоголиков??? - Влад Дракула от возмущения сорвался с карниза, и тут же снова возник в проеме окна, взмахивая туманными крыльями. - Алкоголиков??? Да я люблю алкоголиков!!! Особенно синглмолтовых! Или нежных девушек-шампаньоль! Блондинок-черри! Я их специально у себя в подземелье выращиваю для торжественных случаев! Или даже старичков-шахматистов, которые по домашней настоечке пока жена не видит! Один раз я сожрал хиппана под ЛСД и меня четверо суток в гробу пиздячило, мне казалось что я монахиня-бегинка! Но это же не алкоголик! Ты знаешь что такое стеклоочистительная жидкость???- Ладно, заходи, - сказал, подумав, Ван Хелсинг. - Только без вандализма и хулиганства. Ты меня знаешь. Я тоже не вчера родился. И розарий у меня заряжен на все пятнадцать камней. Лично Папой.Дракула просочился роем ослепительных искр в окно и образовался на пуфике, напротив Ван Хельсинга.- Маришка его первой укусила, - угрюмо сообщил Влад Цепеш. - Ее стошнило. А она беременна. Ей нельзя. Потом я попробовал. Знаешь, если бы мне позволено было молиться... я бы молился. Ты знаешь что он жрал всю жизнь? На, вот я записал на бумажке. Нет, ты вверх ногами ее держишь. Переверни.- Что так, что эдак я не понимаю, - честно признался борец с упырями. - Что такое “каришод“? Это овощ или птица?- Это говно, - ответил Дракула. - Оно заливается кипятком, и потом им заедают стекломой. Ой,

только не крестись при мне, ты знаешь, это не опасно, но мне неприятно.- Короче, давай конструктивно. Что он там делает?- Да ничего особенного. Ходит и все пиздит. Отвинчивает, отламывает и куда-то тащит.- Как??? - поразился Ван Хелсьинг. - Куда??? Что можно спиздить в твоем замке, а главное - куда это девать? К тебе даже цыгане ближе чем на три километра не подъезжают!- А никуда. Он ходит, пиздит и проебывает. В итоге у него не становится больше, а всего у всех становится меньше. И я сам не понимаю как у него получается. Вот это и есть третья сила - Пиздец. Спиздить - проебать, спиздить - проебать... Гэбриэл, ну вот зачем так было со мной поступать? Что лично тебе я плохого сделал? Ну был бы не я главный упырь, а кто-то другой, какая разница. С тобой у меня, по крайней мере есть точки соприкосновения и нормальная кредитная история.Обе силы тяжко молчали и думали. Затем Ван Хельсинг решительно оперся кулаками на стол, поднялся из кресла, пересек комнату и открыл дверь шкафа. Покопавшись в нем он извлек сверток из плотной бумаги и положил его на столешницу. Дракула раздул крылья нетопыриного носа.- О! Сальцо! - обрадованно сказал вампир и потянулся к свертку. - Копченое.- Но-но! - строго сказал Гэбриэл Ван Хельсинг. - Это не тебе. Короче. Берешь сало и чертишь им вокруг Сереги...- Круг! - разочарованно отозвался Дракула. - И он типа не выйдет оттуда. Ты что, думаешь, я евреев не ел?- Кстати, и как? - заинтересованно спросил Ван Хельсинг.Вампир скорчил гримасу, закатил глаза и высунул язык.- Понятно. Нет, не круг рисуй, а спираль. Дальше тянешь спираль к выходу из замка до рва. Ты записывай, что ли...- Я запомню, - живо отозвался главный упырь Трансильвании. - Ты говори что дальше делать.- Потом кидаешь сало в ров. Серега начнет вылизывать его по полу - русские калмыцкого происхождения они до сала падкие, хоть и веселятся на эту тему, но им только дай - дойдет до рва, и хуяк!- Ого! А изо рва как его доставать?- А изо рва уже никак. Слушай, ты сам бессмертный. Должен понимать, что есть вещи необратимые. Что сделано - то сделано. Я сам в ахуе от того что получилось, Владик. Ну, честно. Я просто тебя убить хотел, а не еще одного монстра создавать в бедной Трансильвании. Будет у тебя во рву бродить, дом стеречь... Так будешь сало брать?- Сука ты, а не борец с вампирами, - злобно отозвался Дракула, запихивая сверток с салом под черный плащ с алой подкладкой. - Буду! Окно открой, я не могу в виде мистического тумана с материальным салом лететь. А в виде нетопыря у меня крылья не пролазят во фрамугу.- Маришке привет, - печально отозвался Ван Хельсинг. - Вы там берегите себя. Всякое бывает.Дракула злобно сплюнул на пол, с трудом протиснул крылья в проем окна и растаял в ночном небе Трансильвании.

1.51. № 471652

12 Февраля 2020

id:471652

- Чепырнадцать чтук, - невнятно сказал Фокс, зажимая что-то в зубах. - Чего? - ошеломленно переспросил я. - Комчервов. С чилячиной. Я подошел и вытащил у Фокса из пасти мягкий фольгированный пакет с консервированным мясом внутри. - Это с каких пор ты себя помощником кладовщика назначил? - Контингент недоедает, - жалобно сказал Фокстрот. - А для войны нужны силы. - Это ты, что ли, недоедаешь, контингент? У тебя под еблом уже каска не застегивается, пора новый ремешок ставить! От штанов! - Так война же! - еще более жалобно сказал Фокс. - Стресс. Это, как его, расстройство синдрома. Убить могут. Ходишь тут по краю жизни и смерти, вот оно на хавку и пробивает. - Так ты давай уже определяйся по какую сторону ты ходишь. Бо тебя проще убить, чем прокормить, - сердито ответил я пряча тушняк обратно в коробку. - Ты блять нашим доблестным збройным силам наносишь ущерб своим аппетитом примерно как минометная батарея сепаров. Если бы по продуктовому складу “сто двадцать” пиздануло - это ты как два раза покушал. Там на кухне выварка борща стоит. Иди, питайся. Снимай свой синдром. - Борщ расслабляет. Это не для войны еда, а для хаты. Солдат должен жрать мясо! - кровожадно сказал Фокс. - С ножа! Давай нашу свинью съедим! Я медленно, как башня танка, развернулся в сторону Фокстрота. - Ду! - зловеще сказал я. - Ду хаст. Ду хаст михь. Ду хаст михь гефрагт? Фокс тоже медленно встал. - Унд ихь хаб нихьтс гезагт! Собираем банду. Раскомандовался тут. Сейчас черную метку получишь, Джон Сильвер по кличке Окорок, ключи от едлового склада сдашь, и пиздуй на топливный склад. Борщ, плов... Рагу! Рагу отдай врагу! Мы спустились по лесенке Башни, и я с любовью похлопал по теплому боку поломанный БТР,

греющийся на весеннем солнышке под маскировочной сетью. Эта корова давала нам шестьдесят литров соляры в сутки. У меня часто возникала идея завести ферму таких БТРов, голов на десять. В голове у меня множились литры на гривны, делились на метры медного провода, вычитались откаты и умножались на распилы. Вот было бы сельское хозяйство! “Кончится война - заживем!” - шепнул я любимой буренке. - “Топливный склад так топливный. Мы не пропадем. Тебя Фокс точно не сожрет”.

* * *

- Да я его ножом уделаю! - бесновался Фокс. - Под ребро! Только нож нужен нормальный! Горький, дай свой страйдер, там как раз длина подходящая. - Зарежу, зарежу, - меланхолически протянула из кресла Тайра и лязгнула затвором карабина. - Дикари. Я его застрелю. Спорим, с двухсот метров между глаз? - Господа... М-м-м... - деликатно вмешался Джекибой. - Зачем же так? Мы же, все-таки, врачи... М-м-м... В некотором роде... Есть группа препаратов, которые не повлияют на вкусовые качества и, м-м-м... абсолютно безвредны для... - А давайте его утопим! - сказал я Все посмотрели на меня как на умалишенного. - Ну а чего? Вон море рядом. Замотали в масксеть, чтобы не выплыл, закинули, подержали, потом вытащили. Или вообще повесим. Главное ветку потолще найти, а то он же отожрался за зиму. А можно бэху завести и аккумулятором уебать. Электрикшейр. - Идемте хоть на пациента посмотрим. - сказала Тайра, со вздохом отставив карабин и поднимаясь из кресла. Пациент жалостливо смотрел на нас слезящимися глазками и сопя перемурзанным майонезом ебальником. Вид его вызывал неописуемую смесь жалости, отвращения и отеческих чувств. - На, - сказал я Фоксу, вручая длинный страйдер 440С. - Приступай. Вперед, тореадор. Оле, блять, оле! Пациент попятился, уперся жопой в стену свинарника и сел на задние копыта. Фокс нерешительно покрутил нож в руках и вернул его мне. - А, кстати. Кто оставил майонез на улице? Говорили же сто раз - ничего съедобного во дворе не оставлять. Оно же все жрет, даже покрышки! - Так холодильника же нет! - взвыл Фокс. - Я в снег поставил! - Тайра, ты можешь Фоксу с двухсот метров между глаз попасть? - Господа... - нерешительно заметил Джекибой. - М-м-м... Все таки пациент занимает определенную нишу в трофической цепи нашего маленького биоценоза. Он не только майонез ест, но и уничтожает отходы. Вряд ли уважаемый Фокстрот возьмет на себя эту функцию. Знаете что, возможно проще купить несколько килограмм свинины у местного населения или в Мариуполе. Смету я подготовлю. - Фокс, ты объедки жрать будешь? - напрямую спросила Тайра. - Вместо свиньи? У тебя посуда одноразовая, чтобы не мыть. А скотина исправно работает пылесосом. И не выебывается. Горький, выдай нашему кровожадному другу десять упаковок тушняка на пять дней. И пошли на точку, а то уха перекипит. - Уха? - внезапно спросил Фокс. - Ха-ха! - злорадно ответил я. - А рагу - врагу. Идем за твоей тушенкой, питекантроп. Ты же хотел мясо с ножа. Мясо я тебе дам, нож у тебя свой. Будешь лечить свой синдром прирожденного убийцы тушеной телятиной.

* * *

Свинью, конечно, в итоге съели. Но не мы. Потому что боевых друзей жрать нельзя. Их надо сначала продать. Продавать друзей тоже дело сомнительное. Но мир в принципе аморален.

- Это что? - потрясенно спросила Анна. - Контрупырь! - довольно ответил Ван Хельсинг, обходя создание. - Контру... Как? - Пырь! Контр-упырь. - Он что, молдованин? Звучит как-то по-молдавски. Контру Пырь. - Зачем молдованин? - удивился охотник на вампиров. - Что молдованин нечисти может сделать? Не-е-ет... Подобное лечить надо подобным. Он калмык, по паспорту русский, звать Сергей. Из молдавского на нем только обручальное кольцо из цыганского золота. Работает алкоголиком в колхозе имени святого Пантелеймона, и вообще парень хоть куда. Правда, Серега? Серега тупо смотрел перед собой в стену кельи, разрисованную рунами, крестами, символами экзорцизма и беззвучно шевелил губами. Ван Хельсинг поспешно задернул шторку на стене, и Серега мягко повалился на пол. - Ковер, быстро! - заорал Ван Хельсинг. - Вон, в углу рулон стоит! Разворачивай и вешай на стенку! Цыганская принцесса Анна Валериус и легендарный вампироборец, взобравшись на стол, спешно цепляли вшитые в туркестанский ковер ивановского производства металлические колечки на гвоздики в стене. Серега поворочался на полу, поднялся на четвереньки, и с четырех костей блаженно уставился на невероятно персидский узор. - Успели...



471652.–№ 471652

- пробормотал Ван Хельсинг. - Еще немножко, и инсультануло бы нашего Серегу от многобукв. А теперь стабилизировался. Анна тоже посмотрела на настенный ворсистый шедевр, издала какой-то невнятный звук, и точно так же, как Серега до этого, мягко повалилась на пол в обмороке. - Ну вот как с вами работать? - горько сказал Ван Хельсинг. - Упыреборцы, блять. Вы еще югославскую стенку с гусь-хрустальной горкой не видели...

* * *

- Тук-тук, - вежливо сказали из-за окна. - Есть кто-то дома? Можно зайти? - Нельзя! - невежливо ответил Ван Хельсинг, что-то царапая гусиным пером в книге с переплетом из кожи девственниц племени людоедов. - Тебя только пусти. - А что, после меня хоть раз ложечки в доме пропадали? - делано удивился граф Дракула, усаживаясь на подоконнике. - Ну, нельзя так нельзя. Хозяин-барин. Ко мне всегда добро пожаловать. - Излагай и проваливай. Мне отчет писать. Сука, тут у гусей из жопы не “паркеры” растут, я всю ночь проваландаюсь. - Гэбриэл! - задушевно начал издалека древний упырь. - Скажи, сколько мы друг друга знаем? Ван Хельсинг вздохнул, отложил перо, сцепил руки и опустил на них голову. - Всю жизнь, Владик. Всю жизнь. - Так нахуя такие подлянки делать? Конечно, мы с тобой по разные стороны Добра и Зла. И это нормально. Это вечная борьба, и я тебя уважаю, без шуток. Если я смогу убить тебя - то я так и сделаю, а из твоего черепа закажу кубок, оправлю его в золото и бриллианты - и поверь, буду пить из него только в самые-самые дни, разговаривая с кубком! Но нахуя в наш вечный спор Добра и Зла привлекать третью сторону - “Пиздец”? Что это за шахматы на три стороны? - Так сожри его и все дела. Ой, только не начинай мне эти пошлые суеверия, что вампиры алкоголиков не едят. Еще как едят. Даже удовольствие в этом находят. Сам видел. - Алкоголиков??? - Влад Дракула от возмущения сорвался с карниза, и тут же снова возник в проеме окна, взмахивая туманными крыльями. - Алкоголиков??? Да я люблю алкоголиков!!! Особенно синглмолтовых! Или нежных девушек-шампаньоль! Блондинок-черри! Я их специально у себя в подземелье выращиваю для торжественных случаев! Или даже старичков-шахматистов, которые по домашней настоечке пока жена не видит! Один раз я сожрал хиппана под ЛСД и меня четверо суток в гробу пиздячило, мне казалось что я монахиня-бегинка! Но это же не алкоголик! Ты знаешь что такое стеклоочистительная жидкость??? - Ладно, заходи, - сказал, подумав, Ван Хелсинг. - Только без вандализма и хулиганства. Ты меня знаешь. Я тоже не вчера родился. И розарий у меня заряжен на все пятнадцать камней. Лично Папой. Дракула просочился роем ослепительных искр в окно и образовался на пуфике,

напротив Ван Хельсинга. - Маришка его первой укусила, - угрюмо сообщил Влад Цепеш. - Ее стошнило. А она беременна. Ей нельзя. Потом я попробовал. Знаешь, если бы мне позволено было молиться... я бы молился. Ты знаешь что он жрал всю жизнь? На, вот я записал на бумажке. Нет, ты вверх ногами ее держишь. Переверни. - Что так, что эдак я не понимаю, - честно признался борец с упырями. - Что такое “каришод“? Это овощ или птица? - Это говно, - ответил Дракула. - Оно заливается кипятком, и потом им заедают стекломой. Ой, только не крестись при мне, ты знаешь, это не опасно, но мне неприятно. - Короче, давай конструктивно. Что он там делает? - Да ничего особенного. Ходит и все пиздит. Отвинчивает, отламывает и куда-то тащит. - Как??? - поразился Ван Хелсьинг. - Куда??? Что можно спиздить в твоем замке, а главное - куда это девать? К тебе даже цыгане ближе чем на три километра не подъезжают! - А никуда. Он ходит, пиздит и проебывает. В итоге у него не становится больше, а всего у всех становится меньше. И я сам не понимаю как у него получается. Вот это и есть третья сила - Пиздец. Спиздить - проебать, спиздить - проебать... Гэбриэл, ну вот зачем так было со мной поступать? Что лично тебе я плохого сделал? Ну был бы не я главный упырь, а кто-то другой, какая разница. С тобой у меня, по крайней мере есть точки соприкосновения и нормальная кредитная история. Обе силы тяжко молчали и думали. Затем Ван Хельсинг решительно оперся кулаками на стол, поднялся из кресла, пересек комнату и открыл дверь шкафа. Покопавшись в нем он извлек сверток из плотной бумаги и положил его на столешницу. Дракула раздул крылья нетопыриного носа. - О! Сальцо! - обрадованно сказал вампир и потянулся к свертку. - Копченое. - Но-но! - строго сказал Гэбриэл Ван Хельсинг. - Это не тебе. Короче. Берешь сало и чертишь им вокруг Сереги... - Круг! - разочарованно отозвался Дракула. - И он типа не выйдет оттуда. Ты что, думаешь, я евреев не ел? - Кстати, и как? - заинтересованно спросил Ван Хельсинг. Вампир скорчил гримасу, закатил глаза и высунул язык. - Понятно. Нет, не круг рисуй, а спираль. Дальше тянешь спираль к выходу из замка до рва. Ты записывай, что ли... - Я запомню, - живо отозвался главный упырь Трансильвании. - Ты говори что дальше делать. - Потом кидаешь сало в ров. Серега начнет вылизывать его по полу - русские калмыцкого происхождения они до сала падкие, хоть и веселятся на эту тему, но им только дай - дойдет до рва, и хуяк! - Ого! А изо рва как его доставать? - А изо рва уже никак. Слушай, ты сам бессмертный. Должен понимать, что есть вещи необратимые. Что сделано - то сделано. Я сам в ахуе от того что получилось, Владик. Ну, честно. Я просто тебя убить хотел, а не еще одного монстра создавать в бедной Трансильвании. Будет у тебя во рву бродить, дом стеречь... Так будешь сало брать? - Сука ты, а не борец с вампирами, - злобно отозвался Дракула, запихивая сверток с салом под черный плащ с алой подкладкой. - Буду! Окно открой, я не могу в виде мистического тумана с материальным салом лететь. А в виде нетопыря у меня крылья не пролазят во фрамугу. - Маришке привет, - печально отозвался Ван Хельсинг. - Вы там берегите себя. Всякое бывает. Дракула злобно сплюнул на пол, с трудом протиснул крылья в проем окна и растаял в ночном небе Трансильвании.



471652.–№ 471652

1.52. № 471937

13 Февраля 2020

id:471937

Очень классно быть солдатом, Очень классно быть поэтом, Меж закатом и рассветом Свой прокладывать маршрут. Можешь предан быть при этом. Можешь быть убит при этом, Но зато чужие дети Знают как тебя зовут.



471937.–№ 471937

1.53. № 471738

16 Февраля 2020

id:471738

Парамедведицина



471738.–№ 471738

Шоб вас всех покорчило блять, раки. Катетдра перебралась на Галичину.



471738.–№ 471738

1.54. № 471796

17 Февраля 2020

id:471796

Девочки четыре и восемь лет поставили мне систему из USB проводка, скотча и томатного сока. Я біл ранен в бою с чудовищем, которое біло их мамой и хотело вьірваться из ванной на свободу. Ракі. Ви хоч понімаєте на кого сі скокнули?

1.55. № 471638

19 Февраля 2020

id:471638

Фсем спать.

Из морской пены сначала вышла Афродита. За ней тридцать три богатыря и их дядька Черномор. Потом оттуда вылезли какие-то рыбы, и стали амфибиями, и согласно Дарвину начали заселять территорию и жевать друг друга и траву. И постоянно из моря что-то лезло на сушу. Но потом из пены вышла наша морская пехота, и дала всем пизды. Рыбу с ногами сожрала в котле с ухой, богатырей вырезала, а Афродиту взяли в медроту сестричкой. Так они и жили - долго, страшно и счастливо.

.

Донецкая область `https://www.google.com/url?q=https://www.facebook.com/pages/Bezimenne-DonetsKa-Oblast-Ukraine/105924969443990?__cft__%5B0%5D%3DAZWNzZwLFzBPWJQ_%26__tn__%3D%252CP-R&sa=D&source=editors&ust=1683366467084395&usg=AOvVaw2nT_6-uKL` Я понял, что Пралая неизбежна, Что Индра предо мною просто тля. Я Адити любил свирепо, нежно... В Широкино горела конопля

Картіна совръменного художніка ”Добра Маруся Звіробій рятує Зеленського від політичних кредіторів”

Навчилися за годину рахувати в стовпчик. Вісім років. Зараз вичитуємо трьозначні. Тому що АСАП. І тому що це наші діти. Арконада і Мараньон! Оле! Фсем спать.

Svyatoslav Volkov `https://www.google.com/url?q=https://www.facebook.com/profile.php?id%3D100012297090755%26__cft__%5B0%5D%3DAZWWCr0OM35_kKm8Mx3cvf6Rhdh3yOLCsUj26__tn__%3D-%5DC%252CP-R&sa=D&source=editors&ust=1683367217415951&usg=AOvVaw14qfJFaCZt7Qd` сейчас с



471796.–№ 471796



471638.–№ 471638



471638.–№ 471638



471638.–№ 471638



471638.–№ 471638



471638.–№ 471638

Святославом Носовым https://www.google.com/url?q=https://www.facebook.com/profile.php?id%3D100024986193698%26__cft__%5B0%5D%3DAZWWCr0OM35_kKm8Mx3cvf6Rhdh26__tn__%3D-%5DC%252CP-R&sa=D&source=editors&ust=1683367217416349&usg=AOvVaw077в

Донецк, Карловка https://www.google.com/url?q=https://www.facebook.com/%25D0%2594%25D0%25BE%25D0%25BD%25D0%25B5%25D1%2586%25D0%25BA-%25D0%259A%25D0%25B0%25D1%2580%25D0%25BB%25D0%25BE%25D0%25B2%25D0%25BA%25D0%25B0-23922079294295?__cft__%5B0%5D%3DAZWWCr0OM35_kKm8Mx3cvf6Rhdh3yOLCsUjPTc3hChFIt9eKchUwyxqku-U6F26__tn__%3DkC%252CP-R&sa=D&source=editors&ust=1683367217416777&usg=AOvVaw1hARpb.

1.56. № 471793

20 Февраля 2020

id:471793

Косметична маска, шапка з вушками та одіялько. От так і скінчуєцця бойовий парамедик періметру в Бориславі.

Мустафа Наел. Шутка. Хорошо пуштуну жить не Фганистане. Здесь ти дипутата, там висиш на кране.

1.57. № 471558

21 Февраля 2020

id:471558

Я вам обіцяв про засади рагулізма. То от вам польове дослідження. В домі в парадняку не курять. Тіпа. Але я роблю попільничку з половинки бляшанки від ”Рево”. До вечора банка забита недопалками, очевидно зо з Марсу, Поруч з банкою я ставлю невідкорковану пляшку коньяку ”Жан-Жак”, 148 гривень. Лізе догори рагуль із моїм конічком і сердито каже - в нас в домі не курять! - Дядьку, а ви щось клали там де брали? Оте шо ви в кишеню пхаєте? - А шо, то ваше? А доведете? -Так. Нєхуй дєлать. От чек з магазину. Коньяк ”Жан-Жак”. То кличемо поліцію та питаємо - чому коньяк у вас, а чек у мене? Дядько матюкаєцця та лізе вверх далі, ізображаючи непонімающего дебіла та пхаючи коньяк глибше в куртку. Купляю ще одну пляшку та ставлю на тому ж місці і чекаю пацієнта. Дивлюся з балкону - лізе. Я на бойову позицію. Дядьо суне по поверхах аж сіяє. То якась лампа Аладіна - на триста гривень бухла за один день наколядував. Я йому сумно кажу - от чуже бухло ви берете, хоч не клали. А винести банку з недопалками, що стоїть поруч, вам важко. То ж два рази треба нагібацця Я блять триста гривень стратив щоб подивитись на тебе, мудойоб. А він мені так гордвито: - А я не куру! От хто курив, той хай виносе! Те шо він виносе те шо не купляв, то його не миригує. Здобув! Бачите, він краде, бреше та бухає. Але ж не курить, курво! Бо курєніє убівает. А от якби убивав я, а не курєніє - то дядько може й палив нєрвно, але не крав, не брехав і не бухав. І вода у нього була би цілодобово А не три години раз на три доби. Але він не тікі не палить - але ще й не миється

Побороли карупцыю. В Бориславе пошел снег. Правда хуевенький, не долетает до земли и тает, но это примерно половина городского бюджета. В Нигерии вообще снега нет, а это вторая страна по запасам нефти. А в Бориславе - есть снег! Аллилуйя! Света нет. Улицы черные как каунтерснайпинг, перемещение на ощупь или в составе группы. Воды нет или иногда капает из крана. Говно смыть нечем. Мусорников вдоль домов нет в принципе. Чтобы вынести мусор надо в потемках, с тактическим фонарем на лбу пиздовать два квартала. У меня блять такого кошмара не было даже на фронтовом периметре, в Широкино и Песках. Какой-то мудак в шортах, оптически двадцать лет, внезапно вышел из дома и спросил - сломать ли мне



471793.–№ 471793



471558.–№ 471558

нос? Я военный, я когда собираюсь ломать нос - не спрашиваю предварительно согласия, а заявлення погрози сприймаю як початок агресії. Оттащил его потом на газон, заткнул ему красные сопли салфетками, я же военный врач. Він мені каже - я зараз пацанам подзвоню. Я так ласкаво - з чого ти подзвониш? В тебе тіліфона нема. А в мене два. Я зараз в воєнкомат подзвоню, бо для рєзкіх малолоєтніх чортів є можливсть самореалізації на пєріметру АТО. І пацани твої теж пригодяцця, бо нема корму капоніри копать То він вивернувся як російський борец Абдулхамад Мурзаєвіч Абдулхамідов, і під асфальтом поліз додому Но завтра мер радостно доложит на пресс-конференции, что у него порш-кайен, а у детей - снег. Дети - наше будущее, мы что, на снег деньги пожалеем? Ни-гог-да!



471558.–№ 471558

У нас дома как у людей - ковер на полу, а не на стене. Дома. У нас.

1.58. № 471837

22 Февраля 2020

id:471837

На мене напав сніданок.

Несколько лет назад я искренне ненавидел Уляну Супрун. Сейчас я скажу, что она одна из самых охуительных людей в мире. Воно ж понятно хто в хаті главніший - цей веселий довбойоб із кепкою замість мазгов, або сосредоточена сірьозна женщіна

1.59. № 471697

23 Февраля 2020

id:471697

Всех долбоебов поздравляю с Днем Советской Армии и тройного одеколона Имперцы, не допивайте все сегодня. Через пару недель - шестнадцатого марта - опять праздник, День Вермахта. Хули не накатить?



471558.–№ 471558

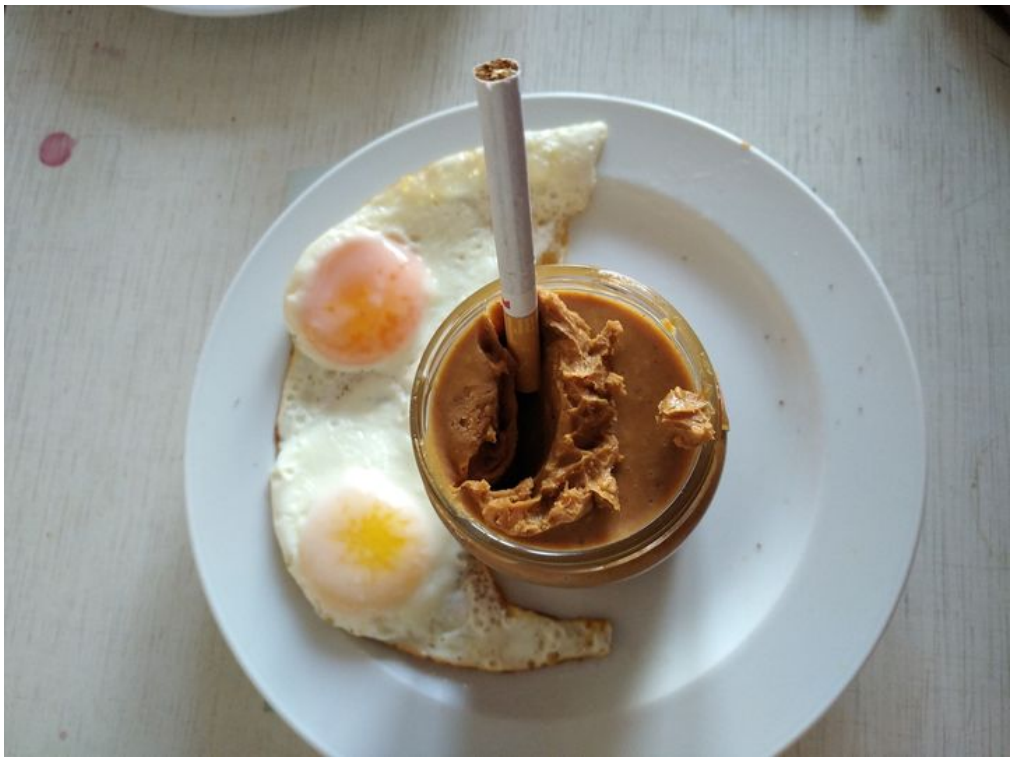

471837.–№ 471837

1.60. № 471966

24 Февраля 2020

id:471966

Да хуй на вас с вашим корововирусом. Когда при Кучме, охуительном хозяйственнике и президенте, треть призывников страдало криптоголодом на крахмальной диете и весило полсотни кило на рыло это никого не ебало. Два срока отсидел президентом! И потом еще писали на стенах ”Данилыч прости”. Это когда пулеметчик ВСУ весил как балерина в Петербурге. А бабки в поездах жалостливо подавали солдатам яблочки покушать. А щас они какого-то хуя живут в Китае, куда при Кучме добраться было так же просто как при Магеллане, и едут домой с визгами ”спасайте у нас тут кровавирус”. Ну ебанаврот, это риски бизнеса в Ухани. А в Конго - малярия, а в Антарктиде - переохлаждение, а в Казани - бутылка в жопу. А в Ухане - коронавирус. Вы ж блять риски бизнеса в прибыли закладывали? Как Колумб в плавание? Ну вот вам форсик мажорнул. Доставайте медстраховку. Шо, нету? Тогда какого хуя я плачу с каждой проданной книги в бюджет до половины налога? Вы типа умные, а я типа дурак. И не знаю что в Wǔhàn нет никаких курортов, зато дохуя оптовых складов дядюшки Ляо. Помирайте блять в своем Ухане. Мне похуй. Моя скорбь память и месть с теми, кто погиб в Дебальцево, Иловайске, Ширике и Песках. С оружием в руках. А не подцепившими модную болячку в тропиках, когда страна горела, а вы барыжили недорогими товарами через Челябу. В своей Ухани заболели - в своей Ухани и лечитесь. Вы же там оплачивали НДС с каждой купленной коробки лапши ”Чао Пыхао”. Какого хуя я должен оплачивать риски вашего иностранного бизнеса, параллельно работая на фронте? Я блять кладу на нашу алую кровь белые бинты, а вы тягаете белые кроссовки ”Адубасс” через Россию и через нашу алую кровь. И не надо пиздеть про туризм, все прекрасно понимают чем занимаются малороссы в Китае. Что такое Wǔhàn не знают только дети из спецзаведений. Ну и еще наверное Трамп. Потому что Китай мне за ваше лечение не заплатит нихуя. Вы заболели в Китае, которому платили налоги, он вас заразил и оттуда выпиздил под жопу пинком. Потому что Китай типа умный, вы еще более умные, а мы здесь в Украине, на периметре, еще более тупые чем рагули и китайцы. И от этот вой ”как мир посмотрит на Украину после каких то ебаных санжар” - это вы своим тещам исполняйте. У меня один вопрос. Какого хуя вы делали в Wǔhàn, когда мужчины Украины защищали страну



471837.–№ 471837

с оружием, и нахуя вы приперлись теперь сюда со своим китайским сифилисом? Там где купили - там и продавайте. Меня спрашивают - Горький,откуда ты берешь этот бред, который пишешь? Ну вот, смотрите сами. Пацанчик, четыре раза откосивший от армии, стал нашим Верховным Главнокомандующим и поздравил армию страны агрессора с днем рождения. Где Главнокомандующий был на день рождения своей собственной армии - неизвестно. Возможно в Ленинграде на корпоративе играл хуем на пианино перед российскими оружейными и нефтяными баронами. И вот действительно - откуда я беру этот бред? Воевать за страну, в которой отсутствует справедливый суд - это значит быть не квиритом, присяжным, препоясанным и вооруженным мужем для защиты другого квирита, а полуголым гладиатором, дерущимся в цирке на потеху патрициям и их клиентеллы. Но я верю в то что конец у клоунов будет как у Калигулы - нож в горло между сауной и театром. Мне говорят - Горький, ты считаешь быдлом 73% нации, а в Израиле ценят каждого еврея! Так я тоже ценю каждого еврея в Израиле! Но при чем тут Вошка Риммович?



471966.–№ 471966

Вы знаете, я сам учитель по специальности. И всякой разной хуйни в этой жизни насмотрелся достаточно. Но вот проверял дочкины тетрадки. Какие нахуй зубы у ежа, и как оно следует из условий математической задачи? И шо вы там в своей школе курите? Еще одно такое классное задание - и я звоню в полицию.

1.61. № 472059

25 Февраля 2020

id:472059

Красивое слово - ”ракобесие”

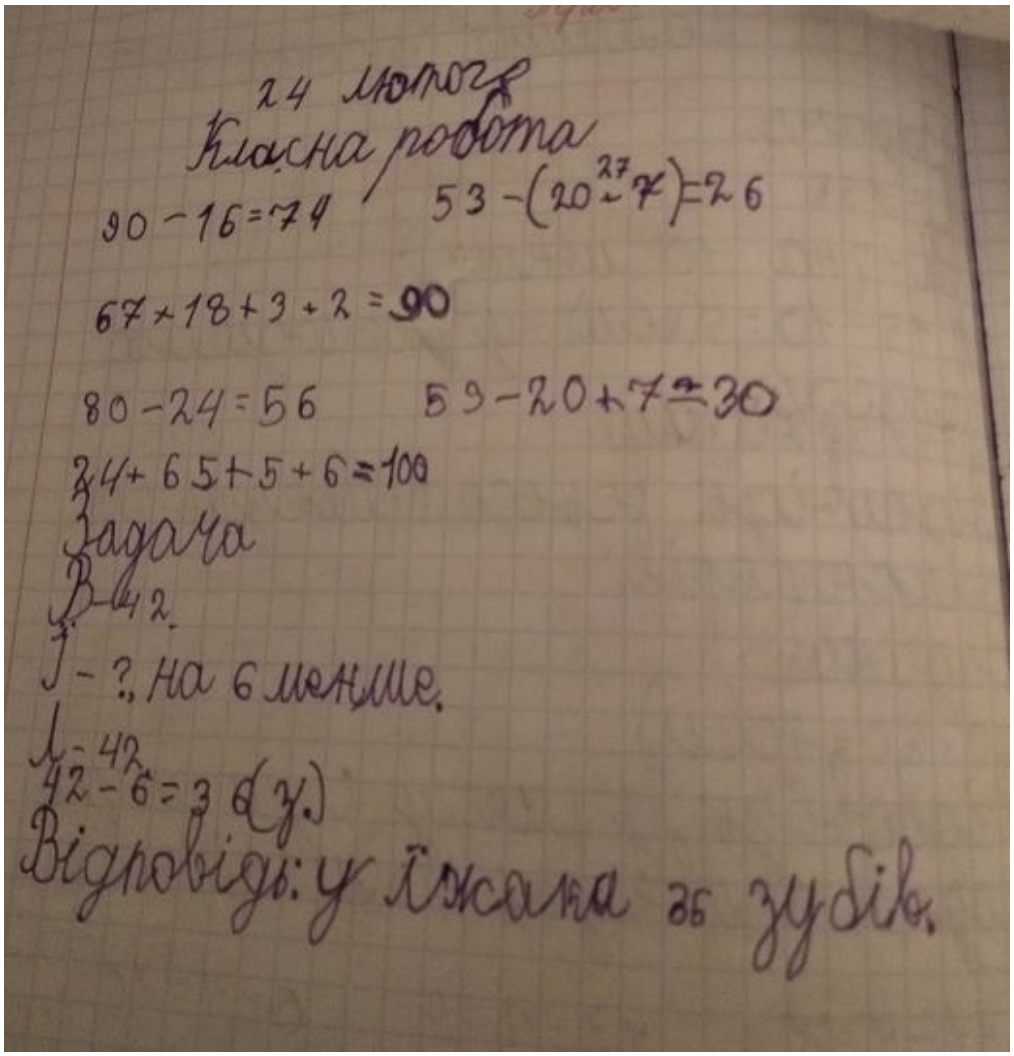

471966.–№ 471966



472059.–№ 472059

1.62. № 471852

26 Февраля 2020

id:471852

Друззя. Ане Корницкой и группе АСАП ”Небо Ноль” нужна помощь. Три машины сломаны, и их надо тащить на ремонт - потому что там они стоят в зоне прилета, а это скоряки, броня на них не предусмотрена. Раз гепнуло - и прощайте, машинки. Бюджет эвакуации не зверский, ок. 12K, но срочный. 4731 2191 1588 2932 Приват. Анна Кожара (Корницкая)



471852.–№ 471852

Захар ”говно к подошве” Прилепин опять сражается с евреями. Давайте, пейсняры, домучивайте это недоразумение. Эйхману там скушно.

Говорят шо у сына Порошенко с дочкой Зеленского шото было, и теперь несостоявшийся тесть просто беснуется и мстит. Я лично свечку не держал, но из-за такой фигни в истории много войн началось. Об аналогичном случае на примере российско-турецко-болгарских отношений пишет, допустим, и Николай Стариков - любитель нюхать чужие кружевные трусики. А разве такой сцыкомонстр будет врать? Я бы не стал списывать эту версию без обсуждения и проверки.

Gorky Morky News Один подбитый экипаж ASAP WAAAGH! эвакуируется на ремонт и возвращается на боевое дежурство. Осталось два. Мы молодцы. Мы реально сила.



471852.–№ 471852



471852.–№ 471852



471852.–№ 471852

1.63. № 471590

27 Февраля 2020

id:471590

Када спрашиваеш на весь Подол: ”А шо, есть шо?” вытаскуй з головы наушники, дибил. На вопрос: ”Когда появиться ликарство от вокцины карановируса” надо отвечать: ”Никогда”

1.64. № 471850

28 Февраля 2020

id:471850

Потребительскую сущность пипла показывает отношение к високосному году. Ему императоры сделали подарок и срезали зиму почти на три дня, отчего февраль обычно заканчивается двадцать восьмым, а не тридцать первым. Могли же и лето срезать на три дня, императорам похуй, у них всегда лето в банях с абиссинскими наложницами. Нет же - пошли навстречу трудящимся. Сказали - фаллос с вами, квириты, Пусть у вас летом будет два раза по тридцать одному дню, а из зимы мы вычтем лишак. ”Спасибо” не говорить, ”аве” не кричать, идите, встречайте весну, держитесь, доброго вам настроения. Камни с неба возле Везувия. В итоге зажравшийся потребитель раз в четыре года лазит с корзинкой по залу маркета и недовольно бурчит ”у-у-у, а в прошлый раз скидка была почти сто процентов, а в этот раз даже девяноста нет, и еще надо какую-то анкету заполнить 29 февраля... шо это за хуйня вообще? Когда же эта весна, вообще наступит?” Зеленский, короче вот тебе лайфхак. Когда твой рейтинг пизданется до статистической погрешности, обещай своей пастве новый календарь, в котором зима будет только в новогоднюю ночь. А все остальное - лето. Плюс два дня весны - для фертильных женщин Восьмого марта, для эстетствующих старушек бронзового века - Девятое мая. Ну и один день осени, Первое сентября, чтобы детей куда-то девать. Поверь, для твоих мартышек сработает. Они же в календарь смотрят, а не на небо. Даже если будет так, что половину лета идет снег. Это происки. Или это не снег, или он не идет. Ну или папередники.

Или надо дать тебе еще сто дней. Даешь сто дней - и снега нет. Охуеть! Понял в чем фишка, да? Видишь, на госполитику державы целая команда КВН с менделью работает - а нормальные решения, лежащие на поверхности вы не замечаете. Пойми, то что у вас не прокатило в высшей лиге КВН вполне прокатит во второй лиге чертей, голосовавших за тебя. Скажи что 29 февраля ввел Порошенко, чтобы продлить свой зимний отпуск в Гренландии за счет еще одного дня зимы для многострадального многомиллионного народа Украины. А ты им - хуяк! - и лето круглый год. Бесплатно! Я понимаю что это звучит ”пиздовато для примата”, но рейтинг твой тут же взлетит на процентов пятнадцать. Ты, как Царь Обезьян, должен понимать кто тебя рейтингует. Там даже ”Бандера украл Новый год и причиняет похмелье первого января” прикатит. ”Спасибо” не говори, ”аве” не кричи. Пользуйся



471850.–№ 471850

- Не стреляли мы по вашим туркам, султан. Это кочевое племя неведомое, исхитившее у нас снаряды пороховые . А сами знать не знаем, ведать не ведаем. Уж не вели казнить, вели миловать... Времена чижолыя-а-а-а... - Идиот. Сядь за стол. Мы в прямом эфире. Это не ”Игра Престолов”. Нас снимает девяносто три камеры и разносят через тридцать два спутника. Вова, вот зачем ты из меня делаешь идиота? Я оделся согласно протоколу, как верховное лицо государства, но нахуя ты спиздил доисторический кафтан из музея? - Ась? Султан тяжело вздыхает. Затем вызывает секретаря. - Дайте артисту шубу с моего плеча, керосин на самолет и нахуй.

Консультация лингвистов Катедры. ”Тигипко” это не существительное, обозначающее ”маленький тигип”, а наречие, типа ”хуево”.

1.65. № 471630

1 Марта 2020

id:471630

Расшифровка многоходовочки. Россия залупается к Турции и грозит войной. Предсказуемо получает анальную Цусиму под предсмертные арии хора Вагнера, бывший Александрова. Идет с турками на переговоры и отменяет ”заведомо несправедливый” Кючук-Кайнаджирский договор 1774 года, возвращая отобранный по этому договору Крым Турции. Трясущимися руками вытирает потный лоб, сдыхавшись проклятого чемодана без ручки, вместе с его засухой, сталинскими пенсионерками и санкциями. Турция с недоумением смотрит на этот подарок, не понимая - что с ним делать? Украина смотрит на Турцию, бывшего союзника и тихо рычит. Профит! Во как надо.



471850.–№ 471850

1.66. № 471750

3 Марта 2020

id:471750

С Днем писателя, коллеги и сочувствующие.
Виховання

1.67. № 472033

4 Марта 2020

id:472033

Пиздас ас из. К деятельности украинского Киберальянса Катедра всегда относилась с крайней симпатией. Эти люди добровольно затыкали собой серьезные пробои в информационной безопасности страны, причем распедаливали ошибки на понятном даже для детей уровне. В общем-то, занимались тем же, чем и мы в 14-16 годах. Только если Катедра специализировалась на контент-дефенсе, то эти суровые пацаны занимались программами. Мы работали с буквами, они работали с цифрами, и как получалось, отбивались от сволоты, многократно превосходящей нас массой и числом. Сейчас, наигравшись с Рифмастером и Звиробий зеленая сволочь занялась

https://www.google.com/url?q=https://www.facebook.com/ruheight?__cft__%5B0%5D%3DAZVsYNFmytuUWpg6DdoN64TSpjUAe8O0QtpdTzyPBwggCbM189AkP1wmAn0iGT3umAaToE7cUQtrD7CESsIDwmGnNdSUPgxcWRH%26__tn__%3D-%5DK-R&sa=D&source=editors&ust=1683366467119919&usg=AOvVaw27LP57_dHhon-OCRhSemjC

Sean Brian Townsend https://www.google.com/url?q=https://www.facebook.com/ruheight?__cft__%5B0%5D%3DAZVsYNFmytuUWpg6DdoN64TSpjUAe8O0QtpdTzyPBwggCbM189AkP7cUQtrD7CESsIDwmGnNdSUPgxcWRH%26__tn__%3D-%5DK-R&sa=D&source=editors&ust=1683366467120307&usg=AOvVaw2EZwxwMwfq32LxY6DXvkWu

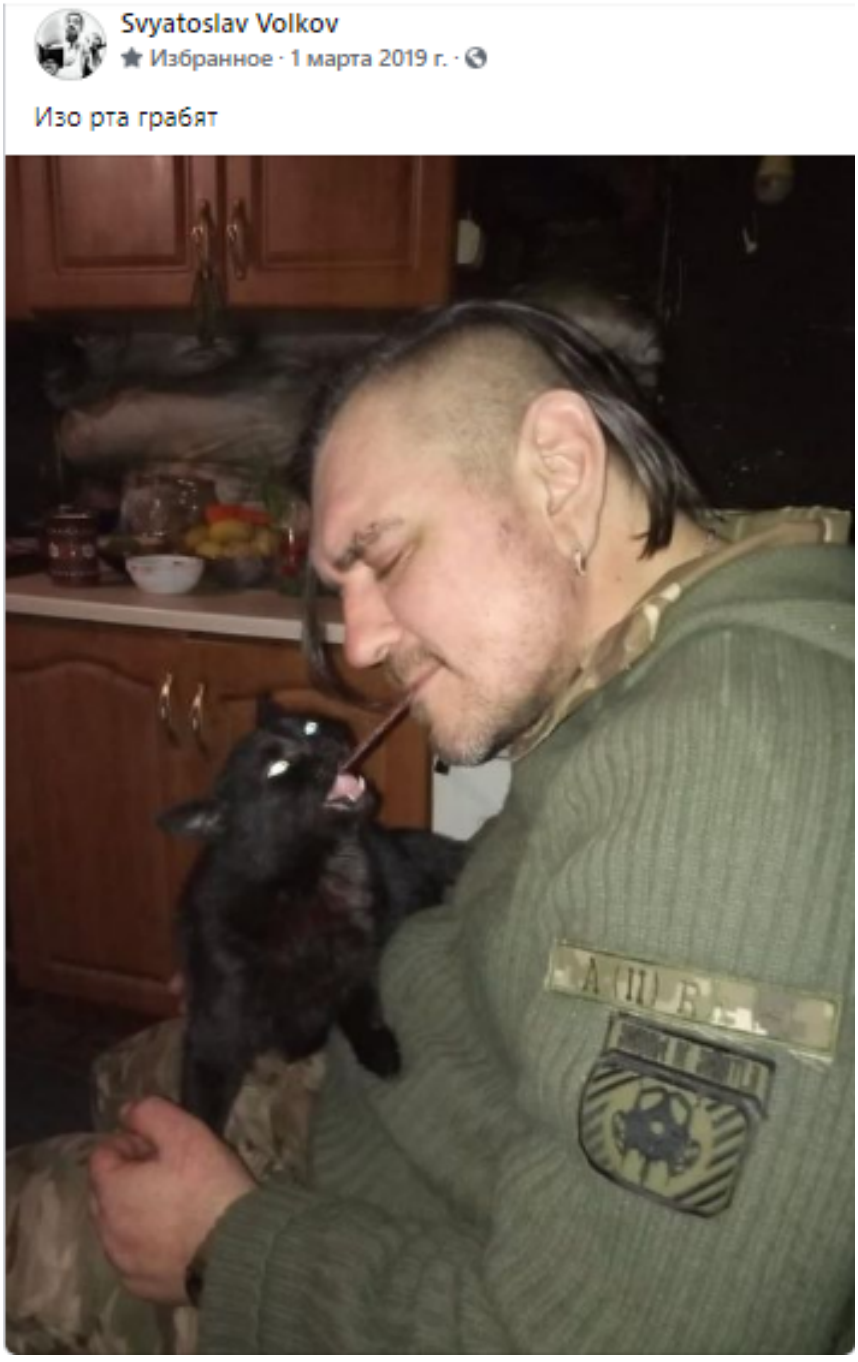

471630.–№ 471630



471630.–№ 471630



471750.–№ 471750



471750.–№ 471750

https://m.facebook.com/story.php… https://www.google.com/url?q=https://m.facebook.com/story.php?story_fbid%3D2799040160144084%26id%3D100001143837087%26__cft__%5B0%5D%3DAZVsYNFmytuUWpg6DdoN64TSpjUAe8O0QtpdTzyPBwggCbM189AkP1wmAn0i7cUQtrD7CESsIDwmGnNdSUPgxcWRH%26__tn__%3D-UK-R&sa=D&source=editors&ust=1683366467120830&usg=AOvVaw3OrWi7xdiKwvfYwTLKGwpK Я объясню почему. Потому что для вора первым делом важно вырубить действующую охрану периметра. Таких как Рифф, Марченко, Маруся, Шон. Декоративные вахтеры нехай стоят на фуфловых проходных. Свинарчуки ему не мешают, и Ахметов не сидит. А кто убил Гандзюк вообще поебать Убили - и на здоровье, абы не болела. Теперь это неактуально. Важно кто убил Кеннеди, Листьева и Кенни. Именно при Зеленском было организовано первое в истории новой Украины массовое преследование политических оппонентов с использованием ресурсов госмашины, которая досталась ему априколу. Даже при Яныке такого не было. Луценко и Тимошенко - штучная работа и вечная его головная боль. И именно поэтому паникующий от собственной охуелости Зеленский никогда не отпустит власть. Потому что правила он переписал сам, и отступать ему некуда. А в тюрьму ему нельзя, он артист, у него тонкая душа и клаустрофобия. В тюрьме он будет страдать. Следите за ситуацией и помогайте Киберальянсу.

1.68. № 471828

5 Марта 2020

id:471828

Svyatoslav Volkov https://www.google.com/url?q=https://www.facebook.com/groups/306501676800004/user/100012297090755/?__cft__%5B0%5D%3DAZXmLl3ULlF9cgNpBtygL_Uj9QypYOXR6LWv6VZGr9nBFEmYQ_6Wf0QeevAKj1UEEeiTnJPIlKRL91lMtwUh2BZ97Ec5kTTZN_3KUjZK4z1e3PcjIDSfNdhMpcSXKsfoKypsLdEQpl7Iur79hy8oSdzuieC2tGePkajQhfsXMJ2uGNtqi26__tn__%3D-UC%252CP-y-R&sa=D&source=editors&ust=1683366467122747&usg=AOvVaw3e1

GorkyLookLessons II semester https://www.google.com/url?q=https://www.facebook.com/groups/306501676800004/?__cft__%5B0%5D%3DAZXmLl3ULlF9cgNpBtygL_Uj9QypYOXR6LWv6VZGr9nBFEmYQ_6Wf0QeevAKj1UEEeiTnJPIlKRL91lMtwUh2BZ97Ec5kTTZN_3KUjZK4z1e3PcjIDSfNdhMpcSXKsfoK26__tn__%3D-UC%252CP-y-R&sa=D&source=editors&ust=1683366467123224&usg=AOvVaw29G

· Мені тут мєсні бориславськи патріоти дорікають шо от приєхало цабе з Києва, та давай росказувать як в них хуйово, сам модний такий сталічний, пішов нахуй Слухайте. Я військовий парамедик, і працював в двох групах АСАП. Десь більше активно, десь меньше - то залежало від стану на періметру. Широкіно на мій час майже скінчилося, а от на Пєсках вихопив. У кожного своя війна. Окрім збору рук-ніг, прийому та евакуації, обов’язок АСАП була загальна гігієна війська. Мікоз, наприклад, то обязатільна солдацька хвороба, бо берці ахуєнні шоби в них бігати, але не спати по кікось діб взутим, бо загострення. І коли від тебе починає специфічно бздіти, тобі натякають шо ногі треба смазать, а стєльки викинуть. А берци треба проспіртувать. То не докора, то братньо попереджененя - старий, слідкуй за собою. Помити ноги брату то не Іісус, то твій напарник. Бо потиім помиєш йому ти. Мікоз, авітаміноз, скоіліоз, панос, навіть діабет був. Раз 19 цукор. Солдатня вона така - єйвсьо похуй. Але ніколи в мене в армії не було вошей. Там важко помити голову, бо сектори ”М” та ”Д” - то степ та примарь’є. Води там і в мирний час не було достатньо, а у військовий і казати нема за що. А нагріти воду... ну блять в секторі ”Д” тєоретічєскі можно нарубати дрова (прівет, Огород, п’ять ходок за день) а от ”М” то срака, там кожне дерево підписане кимось падрозділєнієм. Але вошей не було, Ні. Ко. Ли. Байци понятно - чуби голять, але навій дівчата з мєдроти ходили файні та чисті з зачісками, ке вони то робили - то я не знаю. Чудом. Вошей я зустрів в Бориславі. В садочках та школах - педикульоз. За тисячу триста километрів від фронту. Тому шо: Немає води шоб помитися. Немає нормального збору та вивозу сміття, тому засрано все, крім фасаду. І от то я, курва, польовий парамед ,гардіан гігієни вйськового періметру, сиджу в цілофановому чепчику з вонючою мазюкою проти вошей та гнид, поруч з коханою жінкою та двома малими доньками. І змивати ми будемо ванючу мазь черпачком, бо води запасли мало, багато в туалеті зливали, шоб в хаті гімноми не воняло. А

дадуть воду тіко завтра, на три години з шостої ранку. Двадцять перше сторіччя, центр Европи вигадує слоган ”Нефтяная колібель Европи”. У і них воші. Та гниди. Маю надію шо не тифозні. Бо то вже вапще перша світова війна, Сомма, Марна и Верден. Неандертальска колибєль Івропи. І чомусь мені соромно, блять, наче я не воював, а сам ті рури пиздив. Я сиджу на кухні в целофановом чепчику с різіночкою„ замічть рідного бронешолома із такмаскою, як гувернантка. Бо діти нахватали вошей. А в хаті має бути чисто. І відчуваю себе як підарас на сцені. Папа парамедік з головою в кульочку. От вшей. Ойобанамать! Шановні бориславці. Я ставлюсь до вас із повагою та сімпатією. Я бачу власне - кіко серед вас добрих та чуйних людей. Кожен день. Я ціную ваші душевні скарби.Та намагаю ся віддячити, бо тут я знайшов справжнє кохання та щирих друзів. Я та сама людина, шо провела в дитячий бібліотеці Бориславськи читання, на котрі приїхали развєдоси з Одеси, 131 ОРБ. Це не хуй сабачій. Увіряю. Шкода шо ви не прийшли, но всьо було заєбісь і без вас. Але якшо ви будете терпіти вошей, то далі ви будете терпіти блох, бо деградуєте до мавп. А там вже блохі в перспективі. А воші перелізуть кудись в більш цівілізовані міста тіпа Трускавця, бо на тваринах вони не паразитують. Робіть світ коло себе. Бо єнше світ поробить вас.



471828.–№ 471828

- Никогда не переходите со мной на личности. (с) Вошка Риммович Вошка, ты ся ебу дав. Ну откуда у тебя личность, чтобы на нее переходить? И вот что еще. На видео замечено, как твоя ЛИЧНАЯ охрана раздвигает НАРОДНЫХ избранников в помещении Парламента. Руками расталкивает. Как на митинге расталкивают толпу. При том что у нардепов - неприкосновенность, гарантированная Конституцией, гарантом которой, опачки, в свою очередь являешься ты сам. Вот неожиданность! А еще говорят, твоя охрана была вооружена. Спроси у Парубия - какой порядок прохода в сессионный зал. Ты завтра еще с добермана-нами и автоматчиками приди, сцыкло четырежды непризванное в армию. Новое лицо жопы. Они могут там между собой драться - это и Англия проходила при становлении парламентаризма, но ты же из другой ветви власти. Для тебя там неспроста отдельно кресло поставлено. Чтобы ты знал, что ты там гость. Хоть и почетный - но они законодатели, а ты только исполнитель законов. Это народные депутаты, а твоя охрана - опричники и сержаки. Исполнители, а не трибуны. Размахивать руками они могут исключительно по адресу твоей прописки. А за физическое воздействие на депутата Верховной Рады в помещении Верховной Рады, при прямом выполнении депутатских обязанностей полагается суд. Если не трибунал - потому что в стране война, а ты типа верховный и все такое. Не такой клоунский суд как над ветеранами АТО. А по Закону и Конституции, которую ты никогда не читал, потому что надо было срочно шутки на корпоратив зубрить, а не всякую хуйню читать. Но гарантом которой ты вызвался быть. Так вот, Конституцию гарантируют только остатки армии и четверть населения, готовые нести бремя ее содержания. Ты ее не гарантируешь. Ты от нее жрешь. Ты не личность, ты грим на зеркале. И если ты думаешь разогнать конвент как Наполеон, зайдя туда с ротой гренадеров, то еще не факт кто кого разгонит. Ты открыто нарушаешь Конституцию, в принципе за что тебя сажать вопрос уже не стоит. Осталось дождаться ордера. Так вот, когда жрешь от должности, старайся хотя бы поменьше чавкать, велосипедист. Потому что если нарид успеет

добраться до тебя раньше спецслужб, то ты будешь висеть, а не сидеть. Потому что нарид - он такой же как и ты, ему тоже похуй на законы и конституции. Ты же сам его таким делал долго и старательно. Это твой ридный простый нарид, голобородька. Зустричай. Мы-то как раз попытаемся не допустить беззакония. Даже в отношении безличности. Поэтому бояться тебе надо своих безумных избирателей, а не ветеранов войны, приученных к исполнению долга, а не прихотей. И кстати, примерно четверть депутатов в зале постоянно вооружены. Это секрет полишинеля, который я знал еще когда ты в Юрмале выступал. Поэтому твоим псам стоит только потянуть из кобура пистолет в сессионном зале... И ты охуительно войдешь в историю, Буонапарт. Жаль что и вся страна, с ее парламентаризмом вместе с тобой тоже.



471828.–№ 471828

Политэкономика. 1. ФБР отняло у России сотни килограммов кокаина, пересылаемых через дипломатическую почту. 2. Президент Украины начинает употреблять домашний фен вместо марочного аргентинского кокоса, что заметно даже по поведению в телевизоре. 3. Отток инвестиций из Украины от тех, кто понимает в чем дело. Если уж президенту-сателлиту не хватает вдуть... 4. Что вы думаете об этом, Штирлиц? 5. Я думаю, герр Мюллер, что надо договариваться с Британией через ведомство Канариса. Или Рейху пиздец. 6. Выпьем, полковник. И звоните Канарису по своим каналам. Фюреру похуй, первое время фен тащит как кокс. Плохо ему станет потом. Но у нас дети. 7. Хайль! Мюллер, честно. Я всегда знал что вы мучите людей в своем гестапо с сожалением.



471828.–№ 471828

1.69. № 471894

6 Марта 2020

id:471894

Прикинь, Кожугетыч, ведь ты никогда не служил и не воевал. При этом у тебя орденов и медалей больше, чем у меня в асолт бекпак поместится. Почему? Два ответа. Первый - ”Чурка тоже человек” - это современная витрина России. Смотри, однажды тебя может сместить собака или калькулятор. Потому что толеранс, а собака тоже человек, и может Запад оценит и разблокирует счета. А ”чурки, которых пиздят турки” - это стихотворение, которое станет мемом, а не военная доктрина. А второй - в России традиционно за державный минет награждали именными фарфоровым чайником или медалью, а не деньгами. Это экономия в пользу царя. Тебе пистолет дали? Вот иди и зарабатывай. А медаль - это типа лицензии на отлов лосося. Поэтому вы и отправляете своих дочек учиться и жить за границу. Чтобы хоть за реальные деньги сосали, а не за алюминиевые медали. Чем папу в старости кормить? Медальками? И если в Штатах человека с ”Пурпурным Сердцем” приветствуют стоя, то на ваши крышечки от пепсиколы давно всем похуй. Видишь, Кожугетыч, вы сами обесценили свои награды. И вместо лафетов на свалку вас повезут на мусоровозах. А вслед за вами килограммы алюминиевого говна в тачках под оркестр из трех лабухов. Потом ебнут в небо три раза холостяком, распугав ворон. И что прикольно - всем будет похуй. А за меня бригада даст залп по позициям агрессора, и по крайней мере на одном снаряде будет написано ”За Горького”. Хотя у меня всего три награды, а не три тысячи. Потому что я заслужил, а не насосала.



471894.–№ 471894

Не так интересно кто первый перечислит все знакомые лица, как - кто назовет их профессии.

1.70. № 471848

8 Марта 2020

id:471848

”Чтобы прекратить коррупцию надо, чтобы вы прекратили давать взятки.” Как я люблю этот уголковый отражатель! То есть, не они прекратили брать а мы - давать. А чтобы мы сначала. Это место надо говорить голосом Жванецкого, иначе юмор не доходит, по дороге окисляясь в злобу. А вот если нихуя без взяток не работает? У меня же нет цели потратить пару сотен своих денег просто на то, что мне и так положено уже по факту уплаты налогов. Мне просто нужно срочно получить уже оплаченную услугу менеджеров (ели не



471894.–№ 471894

саму услугу). Но надо дать. А ты не давай. Погибни как леонидос. Другие посмотрят на это дело, почешут головы и им больше в голову не придет бурчать против коррупции. А это шорт-архив по вопросу.

https://gorky-look.livejournal.com/96224.html https://www.google.com/url?q=https://gorky-look.livejournal.com/96224.html?fbclid%3DIwAR1kfRicfd_0NAjzj375dKCslWtFfCOt9gFWL9ERhEmD0B0iHqHL-4HPMuo&sa=D&source=editors&ust=1683366467131493&usg=AOvVaw09RRsX3nHPex9zkR7wwV-N

https://gorky-look.livejournal.com/96611.html https://www.google.com/url?q=https://gorky-look.livejournal.com/96611.html?fbclid%3DIwAR08luVdizKcfPT7B9JCiHAtyy6_s59HyhjY&sa=D&source=editors&ust=1683366467131752&usg=AOvVaw3pZF6fdZicR

https://gorky-look.livejournal.com/97137.html https://www.google.com/url?q=https://gorky-look.livejournal.com/97137.html?fbclid%3DIwAR1rLe6-gRhEk9qne-Hssa=D&source=editors&ust=1683366467132004&usg=AOvVaw0Dup8v4byjlU_ocKsrewFG

Так вот вот, когда Биба и Боба, Шмигаль и Шмаркля предлагают вам такие схемы, надо понимать, что сам факт получения ими зарплаты при озвучивании подобных дадзыбао, является коррупцией. Это как врач, перелистывая у кассы бюджетную зарплату, интересуется вскользь у вас: ”А шо пришли? Заболели, ай-яй-яй... Не-е-ет, болеть сейчас не рекомендуется, батенька. Сейчас, чтобы быть здоровым, болеть нельзя”. И уходит в сияющую даль, пересчитывая ваши деньги, оставив вас возле регистратуры с исписанной пачкой бумаги в карточке, зубной болью и оплаченными налогами.

Вчить вже наконєц терміни, Артур Опанасовіч. Шо значе ”жізнь дорожаєть?” Дорожає проживаніє. А вартість життя - вона до його прив’язана, як нацвалюта до долара. Ваша жізнь, навпаки,в кіко разів подешевшала, і вже не покриває вартість її проживання в отелі ”Всесвіт”. Як би з вас брали у заклад терорісти в 2014 році, та вимагали 40К долярів - то може й дали би. А зараз тіко порегочуть, і запропонують ща із доброю знижкою, дурний ви міій мудрагель, ще Сорок Кіло таких як ви дідуганів ”зазеленського”, та цільофановий кульок із логотіпом безкоштовно. То мали би перші берегти той стан, нє? Для мене, наприклад, вартість вашого життя вапщо білянульове. Це курва як гуталін на Сомалі подорожав або знецінився

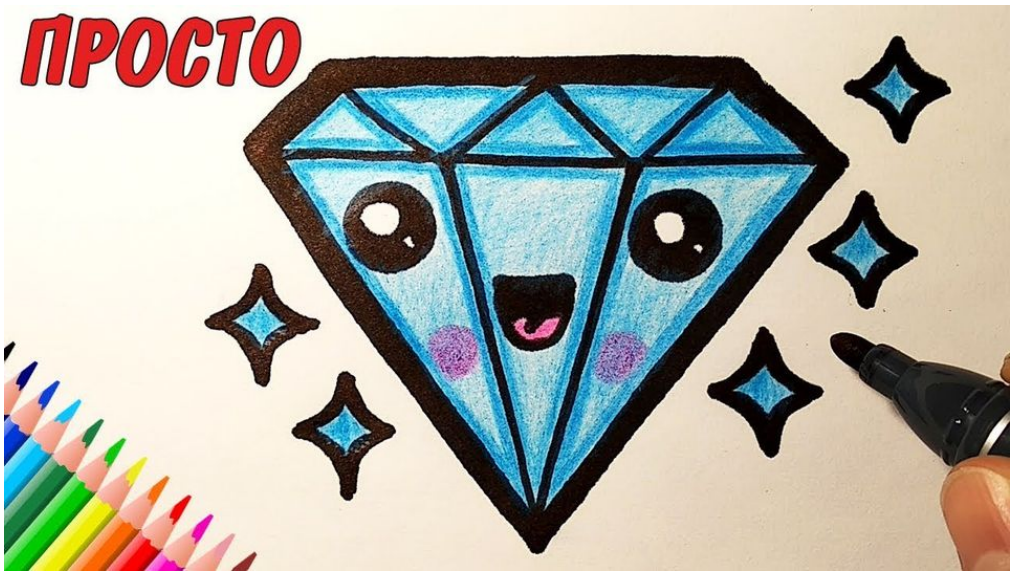

471848.–№ 471848

бобслей на Ямайці - кризіс НАСДАКу та ФОРЕКСу мне не лякає. Мені похуй. Мене лякає - що якщо з нами шось си трапить - діти з в великою вартістю життя потраплять в лапи до біологічного та розумового скрапу з великою вартістю проживання.

1.71. Два ноля, або Шортрид, как ни странно

9 Марта 2020

id:324968

Шортрид. Как ни странно.

* * *

- 1000100011110001000010100001111101000001000100111110000010000110111100001100001000001000100010
- с ужасом спросил судья.- Это я всегда теперь такую 1000100010110001000011100001110011000011110110001001
нести буду?- 10000110010100010000011000011010110000110011100001101001000011000010101010 - с готовностью подтвердил Альянс.- А дома-то, дома как? - со слезами переспросил 1000100000110001000011100001
- дети меня так и будут звать? Они же недозовутся...- А раньше как тебя звали?- 1000001111010000111011100001
Попал ты, Олег. Ну, можно в виде начального курса учиться быстро 1000100000010001001101100001111111010100
читать. Типа Эминема или айриш-чечетки Майкла Флейтли... Потому шо в текущей профессии тебе, если честно, пиздец. Ты же читаешь делюгу с такой скоростью, что даже улитки слышат только бесконечную басовую ноту на виолончели. А гренландские киты с их инфразвуком массово выкидываются на берег, чтобы тебя выебать. Куда тебе ускориться? До кашалота?Судья панически посмотрел в угол с жижиталистическими экспертами. Те переходили из патриархата в патриархат с такой скоростью, что начала мерцать и потрескивать атмосфера жижтального отсека зверинца. Судья вздрогнул и отвернулся.-
1000011010110000110001100001100001000100001010001001100100000100001111001000011111010000111001100
- тоскливо сказал судья.- Не 1000011110010000110000100010000101000100111010000111010100001100001000001
- строго сказали Киберы. - Нас дети 1000100011110000111000100010000101000011000010001001110100010000100
нули цифровыми крыльями и унеслись по своим каналам, решать свои быстрые и высокие дела, оставив существо остывать в его естественной исчисленной в двоичном коде позиции - “двух нолях” в плацкарте ”Киев - Одесса”.



471848.–№ 471848

1.72. Жизнь и проживание, Або точность терминов

9 Марта 2020

id:325212

Вчить вже наконєц терміни, Артур Опанасовіч. Шо значе ”жізнь дорожаєть?” Дорожає проживаніє. А вартість вашого життя - вона до його прив'язана, як нацвалюта до долара. Ваша жізнь, навпаки,в кіко разів подешевшала, і вже не покриває вартість її проживання в отелі ”Всесвіт”. Як би з вас брали у заклад терорісти в 2014 році, та вимагали 40К долярів - то може й дали би. А зараз тіко порегочуть, і запропонують ща із доброю знижкою, дурний ви міій мудрагель, ще Сорок Кіло таких як ви дідуганів ”зазеленського”, та цільофановий кульок із логотіпом безкоштовно. То мали би перші берегти той стан, нє? Для мене, наприклад, вартість вашого життя вапщо білянульове. Це курва як гуталін на Сомалі подорожав або знецінився бобслей на Ямайці - кризіс НАСДАКу та ФОРЕКСу мне не лякає. Мені похуй. Мене лякає - що якщо з нами шось си трапить - то наші діти з в великою вартістю життя потраплять в лави до вашого біологічного та розумового скрапу з великою вартістю проживання.

1.73. Летние сказки, або Тизерим бумбум!

9 Марта 2020

id:325601

А пока долгожданный пуледельник еще не кончился, выкатываем новый сет-тизерим к Летней Книге Сказок. Которую с нашими стратегическими братами из Лютой Справы надеемся добить к каникулам, шоб было вам шо читать на пляжах, переворачиваясь со спинки на пузико. Потому что Ноука - это хорошо, но и отдыхать тоже надо. А для Катедры хорошо сделанная работа - это отдых. Только детям эти сказки в руки не давайте.

* * *

Лиса Алиса, опираясь на костыль, отсчитала от межевого знака пять шагов, потом повернула направо, прохромала еще восемь, и стукнула палкой о землю.

- Вот здесь копай.

Буратино вздохнул, снял с плеча штыковую лопату, подошел к указанному месту, и начал выбрасывать грунт. Через несколько минут под лопатой что-то звякнуло.

- Стоп, сказала Алиса. Дальше под запись, и в присутствии понятых. Вы готовы, уважаемые Жаба и Богомол?

- Пациент скорее лох, чем Буратино, - сказала Жаба.

- Пациент скорее полено, чем лох — отзвался Богомол

- Давайте без субъективного отношения, - сухо отозвалась Алиса. - Просто подтвердите факт. Буратино, доставай свои капиталы. Не стесняйся.

Буратино отложил лопату, выматерился под длинный нос, и полез руками в разворошенную землю. Долго там рылся и вытащил горсть монет под свет мобилки Алисы и полицейских фонарей.

- Итак, уважаемые понятые, - сказала Лиса. - Считаем деньги. Четыре золотых и крышечка от пепси-колы. Я права?

- Пациент скорее поц, чем лох. - ответил Богомол, и начал что-то записывать длинными суставчатыми руками.

- Пациент скорее мертв, - уточнила Жаба. - Буратино, это ваши деньги?

- Ну, допустим…- неохотно ответил Буратино.

- А пробка?

- Первый раз вижу.

Следователь Страны Дураков тут же подцепил пробку пинцетом и положил ее в полиэтиленовый пакет для криминалистической экспертизы.

- Бурик, - ласково спросила Алиса. - Мы ведь как договаривались? Пять золотых ты закапываешь в Поле Чудес, в Стране Дураков. Взамен ты получаешь дерево, увешанное курточками для Папы Карло, так?

- Ну, так. - проворчал Буратино.

(

* * *

)

* * *

Тизерим бум-бум!

1.74. № 471648

9 Марта 2020

id:471648

Ну вот и из прекрасного: - ”кейс огокнулся, пора бляшить птиц”. Кто первый отгадает о чем речь - лично от меня получит смайлик к своему заглавному фото. И френд на ЖЖ без премодерации. Это пока блять австрийский штаб в аду паскуділ іхнюю рєчь галіційством, вони блять тут її невпинно поліпшували гармонню та телевізором.. І от в дєло включився ще австро-вєнгєрськиій інтернет та курси МВА... О вєлікий, могучин темуджин, манты бабай сыгтым-сыгтым, рынна мырка рыбсавхоз силь ву пле русская языка! Моя б тебя выучил только за то, что ето как гандж но дишевле!..



471648.–№ 471648

Шортрид. Как ни странно.

* * *

- 1000100011110001000010100001111101000001000100111110000010000110111100001100001000001000100
- с ужасом спросил судья. - Это я всегда теперь такую 1000100010110001000011100001110011000011110110001001
нести буду? - 1000011001010001000001100001101011000011001110000011010010000110000101010101 - с го-
товностью подтвердил Альянс. - А дома-то, дома как? - со слезами переспросил 1000100000110001000011100001
- дети меня так и будут звать? Они же недозовутся... - А раньше как тебя звали? - 1000001111010000111011100001
- Попал ты, Олег. Ну, можно в виде начального курса учиться быстро 1000100000010001001101100001111111010
читать. Типа Эминема или айриш-чечетки Майкла Флейтли... Потому шо в текущей профессии тебе, если честно, пиздец. Ты же читаешь делюгу с такой скоростью, что даже улитки слышат только бесконечную басовую ноту на виолончели. А гренландские киты с их инфразвуком массово выкидываются на берег, чтобы тебя выебать. Куда тебе ускориться? До кашалота? Судья панически посмотрел в угол с жижиталистическими экспертами. Те переходили из патриархата в патриархат с такой скоростью, что начала мерцать и потрескивать атмосфера жижтального отсека зверинца. Судья вздрогнул и отвернулся. -
1000011010110000110001100001100001000100001010001001100100000100001111001000011111010000111001100
- тоскливо сказал судья. - Не 1000011110010000110000100010000101000100111010000111010100001100001000010
- строго сказали Киберы. - Нас дети 1000100011110000111000100010000101000011000010001001110100010000100
Хлопнули цифровыми крыльями и унеслись по своим каналам, решать свои быстрые и высокие дела, оставив существо остывать в его естественной исчисленной в двоичном коде позиции - “двух нолях” в плацкарте ”Киев - Одесса”.

Sean Brian Townsend `https://www.google.com/url?q=https://www.facebook.com/ruheight?__cft__%5B0%5D%3DAZWhWlizzf_g3rRyTl7AdRvD8p0gjkb3Wfj4m92wHTjw6PEke4WgB26__tn__%3D-%5DK-R&sa=D&source=editors&ust=1683366467135843&usg=AOvVaw0a2xBWkGH`

Sean Townsend `https://www.google.com/url?q=https://www.facebook.com/sean.townsend.7777019?__cft__%5B0%5D%3DAZWhWlizzf_g3rRyTl7AdRvD8p0gjkb3Wfj4m92wHTjw626__tn__%3D-%5DK-R&sa=D&source=editors&ust=1683366467136197&usg=AOvVaw3NIpc4cu9`



471648.–№ 471648

А пока долгожданный пуледельник еще не кончился, выкатываем новый сет-тизерим к Летней Книге Сказок. Которую с нашими стратегическими братами из Лютой Справы надеемся добить к каникулам, шоб было вам шо читать на пляжах, переворачиваясь со спинки на пузико. Потому что Ноука - это хорошо, но и отдыхать тоже надо. А для Катедры хорошо сделанная работа - это отдых. Только детям эти сказки в руки не давайте.

* * *

Лиса Алиса, опираясь на костыль, отсчитала от межевого знака пять шагов, потом повернула направо, прохромала еще восемь, и стукнула палкой о землю. - Вот здесь копай. Буратино вздохнул, снял с плеча штыковую лопату, подошел к указанному месту, и начал выбрасывать грунт. Через несколько минут под лопатой что-то звякнуло. - Стоп, сказала Алиса. Дальше под запись, и в присутствии понятых. Вы готовы, уважаемые Жаба и Богомол? - Пациент скорее лох, чем Буратино, - сказала Жаба. - Пациент скорее полено, чем лох — отзвался Богомол - Давайте без субъективного отношения, - сухо отозвалась Алиса. - Просто подтвердите факт. Буратино, доставай свои капиталы. Не стесняйся. Буратино отложил лопату, выматерился под длинный нос, и полез руками в разворошенную землю. Долго там рылся и вытащил горсть монет под свет мобилки Алисы и полицейских фонарей. - Итак, уважаемые понятые, - сказала Лиса. - Считаем деньги. Четыре золотых и крышечка от пепси-колы. Я права? - Пациент скорее поц, чем лох. - ответил Богомол, и начал что-то записывать длинными суставчатыми руками. - Пациент скорее мертв, - уточнила Жаба. - Буратино, это ваши деньги? - Ну, допустим… - неохотно ответил Буратино. - А пробка? - Первый раз вижу. Следователь Страны Дураков тут же подцепил пробку пинцетом и положил ее в полиэтиленовый пакет для криминалистической экспертизы . - Бурик, - ласково спросила Алиса. - Мы ведь как договаривались? Пять золотых ты закапываешь в Поле Чудес, в Стране Дураков. Взамен ты получаешь дерево, увешанное курточками для Папы Карло, так? - Ну, так. - проворчал Буратино. (...)

* * *

Тизерим бум-бум!

1.75. № 471594

10 Марта 2020

id:471594

Правильный военный календарь Пуледельник Вовторник Обсереда Шотоязвер Плятниця Шаббат Овоскресенение И так раз за разом, неделя за неделей, век за веком, пока смерть не разлучит мяу.

Почему по запросу ”Шевченко Ярмоленко” поисковик мне выкладывает каких-то спортсменов вместо правильной информации? Дячимо, Батьку. Від мертвих, живих, та ненароджених

Andriy Yermolenko `https://www.google.com/url?q=https://www.facebook.com/andrey.ermolenko?__cft__%5B0%5D%3DAZW5UuNmsc30Mqlw74RYkrmH3_lVXNDWypp26RccXd4nx4y5QbvyHrvdYLiVfDCSsHZypu0AFGwHN3z0t0XWPcQmXcxT2s2AHVd2n9xBWh5V0BXKGEwBEHwmDa-O5AGE%26__tn__%3D-%5DK-R&sa=D&source=editors&ust=1683366467140682&usg=AOvVaw3ZIjHpqag`

Дома хорошо...

1. Неприемлемое преодолевается сопротивлением 2. Неизбежное преодолевается смирением 3. Неприемлемое и неизбежное преодолевается сеппуку 4. Свиток ”Буси” обгорел, и чем народу преодолевать своих хуй пойми скудова поналезших слуг - неизвестно…

Прислали офигенный спам. Книжка ”Что евреи желают себе на праздники”. Недорого, всего гривен пятьдесят на наши деньги без доставки. Я чуть антисемитизмом не поперхнулся. Я конечно уважаю, древняя культура, цены на международные звонки высокие, спам по е-майл быстрее и дешевле, и зачем в семье три коляски если двое детей, а старшая себе сама купит, если кто-то согласится шо-то положить в ту коляску... Но ебанаврот... Аж слез выступили. Уже просто откупиться нельзя, надо выяснить - чем именно... Дожились. Оказалось - ложная тревога, просто сборник поздравлений и отзывов на разные праздники. И из этой книжки я узнал, шо оказывается это евреи должны делать подарки на Пурим, а не наоборот. Сижу теперь, периодически позваниваю в банк - интересно, отобьются ли 50 гривен плюс доставка? Или опять ”ой, Изя, я же все знаю, но вы же все понимаете...” Хаг Пурим Самеах, спейсеры)))

Следующий тизер Летних Сказок. Мне просто хочется показать вам - как это делается. В коне концов это просто честно - делается для вас. Значит. Ваше право зайти на кухню Катедры.



471648.–№ 471648

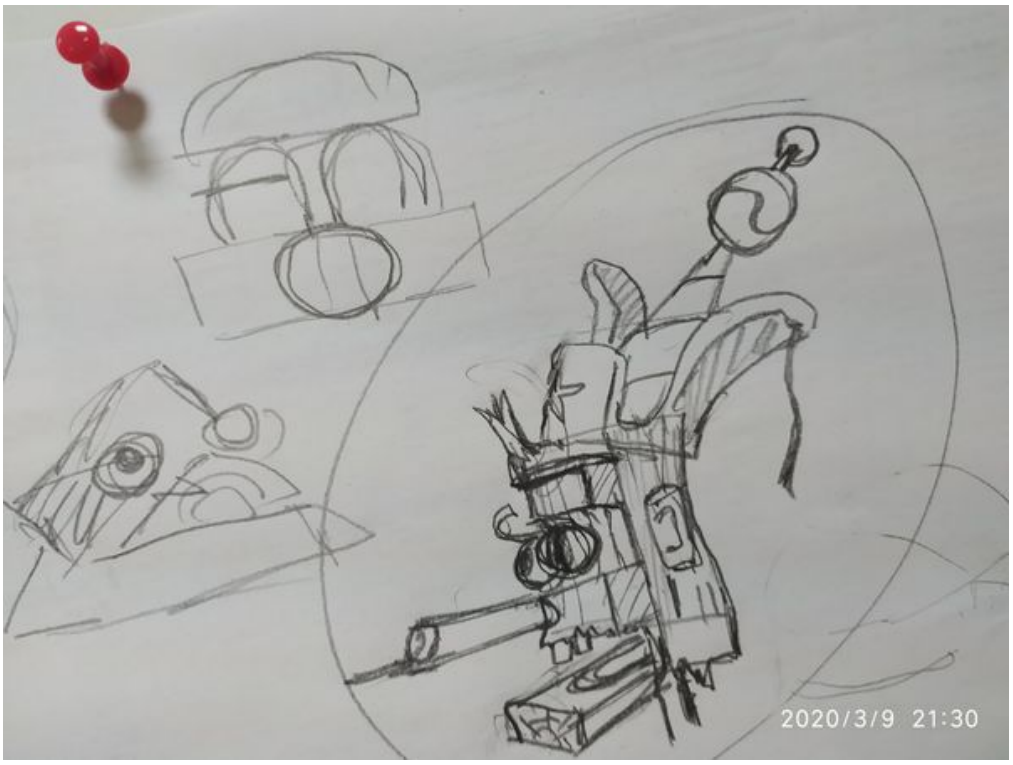

471648.–№ 471648

* * *

(...) - Это что? - растерянно спросил Балда. - Это Поп, - ответил Черт. - Натовский бронежилет, класс шесть плюс, шлем «Шуберт». Деньги мы свои получили, полный манибек, так что иди, щелкай. - Это почему? - Потому что хороший московский поп сатане всегда пригодится. Ты щелкать будешь, или нет? Мне в ад пора, - Черт посмотрел на часы, - Или это снова какая-то российская наебка? Балда неуверенно подошел к Попу, похожему на приземистый бронированный гриб боровик, поискал место для щелчка и растерянно обернулся к Черту. - Давай, давай, - ободряюще сказал Черт, - Касса открыта, получай зарплату. Балда размахнулся, и изо всей силы лупанул по германскому шлему. Поп пошатнулся, но устоял. На каске не осталось даже вмятины. К нему тут же кинулись два демона-санитара. - Нормально, - глухо отозвался из-под каски поп. - Легкое сотрясение, слава Царице Небесной. Санитарные демоны обратились к Балде, воющему и трясущему рукой. Перехватили руку и вперились в нее, подсвечивая ультрафиолетовыми глазами. - Размозжение первой фаланги третьего пальца правой руки, предположительно трещина второй фаланги, - доложил санитар Черту. - Может получать долг дальше. - Поехали, Балда. Будь мужиком. Ты же супермен, палку на тучку чуть не закинул. - сказал Черт, раскуривая сигару. - Въеби как следует (...) Рисунки Летних сказок - Костя Маслов.

Ну что перестал стрелять, Вошка? Сколько солдат сейчас дают за одного скомороха? С Каким-то тебя Марта, недоженщина, недомужчина. · Таня Адамс Когда близкий человек на войне, самое трудное – это то, что ты постоянно прокручиваешь у себя в голове момент, когда в телефон позвонят и чужой голос скажет, что всё. Совсем всё. Навсегда всё. Счёт оплачен и у тебя больше ничего нет, кроме необходимости как-то жить дальше. Я не знаю, что видит в сводках о погибших Зеленский. Я вижу, как женщина с серым лицом что-то говорит детям о небе, об ангелах, не веря в это ничуть. Просто потому что так надо сказать. Просто потому что у детей нет никакой смерти, а есть папа, который больше не придёт почему-то. Я вижу мать, которая больше никогда, ни минуты не будет счастлива, и отца, у которого любые разговоры будут возвращаться к погибшему, всегда. Я вижу человека, который не прожил своё. Словно из кармана вытянули кошелёк - отняли половину жизни. Шесть лет. Ежедневно кто-то остаётся в этих степях навсегда. Ежедневно кому-то звонят, разрывая жизнь на клочки. Но была цель. Чёткая. Миллион раз проговоренная с трибун. Цель, ради которой было понятно. Цель, ради которой было не то, чтобы «не жалко» своей жизни



471594.–№ 471594



471594.–№ 471594



471594.–№ 471594

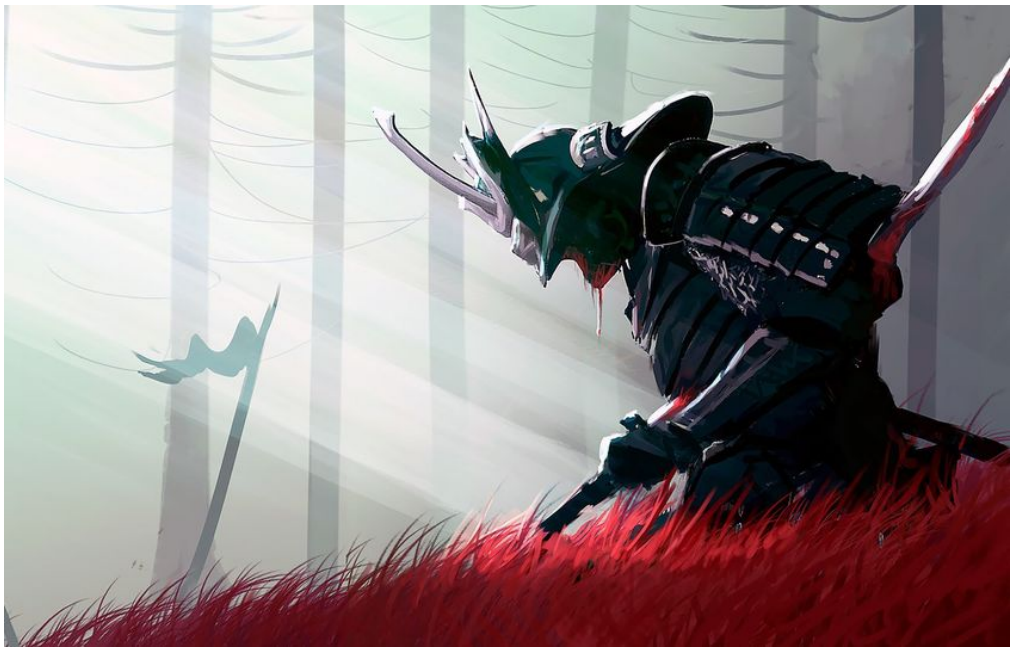

471594.–№ 471594



471594.–№ 471594

и детских слёз, а просто НАДО. И вина Зеленского вовсе не в том, что гибнут люди, хотя это очень удобно – такие обвинения. Эффектно. УЗеленского никогда не брезговали вменять погибших в вину Порошенко, и это отлично работало. Вина его в том, что потеряна цель. Затёрта тёркой, размазана. Победу подменили словом «прекращение», а имя врага не произносят вообще. Мы с вами – неразумные дети, которым не нужно знать правду о том, куда ушел наш папа, для чего он ушел и кто его там убил. Да, я понимаю, Зеленскому реально жаль, что нельзя приказать повесить неугодных. Крикливых выскочек, никак не желающих заткнуться. И на самом деле изменить законы так, чтобы это стало возможным, совершенно реально. Вот просто как два пальца об асфальт. У них, наверное, уже зубы чешутся, как охота прижать к ногтю любого, кто смеет спросить вслух: ЗАЧЕМ погибли сегодня двое украинцев? Для чего? КТО их убил на своей же земле? И единственное, что удерживает зелёную власть от «революционных троек» - это страх. Простой незамысловатый страх перед толпой, которая сегодня может ненавидеть так же крепко, как вчера любила. В Донецке в честь майских праздников объявили, что на три дня отменят комендантский час. Что вызвало просто фейерическое ликование, особенно среди молодёжи. Среди людей, которые выросли в этом говнище, вопринимающие его нормой и искренне радующихся тому, что целых три дня эцилопп их не будет бить по ночам. Вот именно для того, чтобы остальные дети не знали этого пиздеца, погибли сегодня люди. И гибнут уже шесть лет. Запиши это у Мендель на спине, нелох ты наш, 42 годика. Может так скорее запомнишь.

1.76. № 471805

11 Марта 2020

id:471805

Читаю - не понимаю: как может Терешкова топить в Думе за вечное правление Путина, если ей с подачи Боярского мушкетеры голову отрезали еще когда я в школу ходил? Потом вспоминаю - от блять, то ж Терехова була! А Терешкова - это ”самый кричащий космонавт” - в промежутках между обмороками. ”Ее голос облетел мир. Хорошо что мир, в основном, не понимает русский язык” Ты, каналья усатая, в следующий раз смотри кому голову рубишь, тысяча чертей ланфри ланфра.

* * *



471594.–№ 471594



471594.–№ 471594

Упдата: А вот сейчас подумал... Может, я погорячился? Может, которой надо, той голову и отрубили? Нахуя космонавту голова чтобы в Думу ходить? Невесте графа Де ля Фер всегда семнадцать лет…



471805.–№ 471805

Оказывается вместо Зеленского на велосипеде во время съемок сериала ездил каскадер Богу в принципе похуй как ты жил. Главное - Чтобы хоть иногда ты это делал не только для себя.

1.77. № 471900

12 Марта 2020

id:471900

· Наверное, это самое лучшее что я читал у Тани Адамс. И оно так и есть, вообще-то. У Тани есть два достоинства - 1. Не врет. 2. Не орет. Ну и три - она понимает происходящее. Вчера наша армия, сталь и огонь, золото нации, понесла тяжелые потери. По моральному кодексу мы не выдаем инсайды - пусть об это скажет речник МО. Это его работа. Мы все уже в курсе и склонили прапора над побратимами. Я, как парамед в медийном поле вполне в курсе баланса текущих, ”обычных” потерь. И утверждаю - мы наших потерь не скрывали. То что я слышал в хаосе радейки и тапика - подтверждалось на другой день речником МО. У меня было дохуя времени и возможностей, чтобы в этом убедиться.

* * *

Вчера нас тупо наказали ”по слову российского офицера” - просчитав по разведке слабые места и уебав тогда, когда мы только исполняли пункт договора. Монгольский принцип - пообещай и наеби, будапештский протокол. Защитить было некому - мы же соблюдали договора, которые заключил президент-велосипедист, звезда руссо-туристо в Юрмале. Ему же реально похуй - какие договора он там позаключал, платить не ему. Он уедет подписывать договора в Гоа. Зеленский. Вошка, слушай сюда Война закончится не тогда, когда мы перестанем стрелять. А когда ты перестанешь нюхать аргентинский кокаин из российского посольства. Вчера ты нанюхал на четыре жизни минимум, и еще за десяток сражаются врачи. Ты не хочешь деньги за билеты вернуть, кавэенщик? А братикам разведосам - чистого неба, все там будем. Я буду проситься в военный рай, а не в писательский.

А що там у ПП - А що там у ЄС `https://www.google.com/url?q=https://www.facebook.com/a.chto.tam.u.pp/?__cft__%5B0%5D%3DAZV91tlEM96aA5gYyqaXmIJ982eQl6cVoHK8J-URYhgDZryvq4oQIrz6kdDXayQ%26__tn__%3D-UC%252CP-y-R&sa=D&source=editors&ust=1683366467149749&usg=AOvVaw36dy-14cnvO73E9OiQk33G`

1.78. № 471569

13 Марта 2020

id:471569

Тизер ”Летних сказок” на утречко)

* * *

— Я тебя нахуя в школу послал? — мрачно спросил Электроника Сережа Сыроежкин. — Я не знаю, — честно ответил Электроник. — Чтобы учиться? — нет, вся школьная программа в меня заложена заранее. Мне там нечему учиться. Я не распознаю намерения оператора, что он говорит — то я и делаю. Ты сказал — иди в школу, я пошел. Ты сказал — «заменяй меня», я заменял. Эвристическая подпрограмма сообщила мне, что требуется имитировать твои параметры, доводя, по возможности их до максимума. Субпрограмма «адвокат дьявола» была активирована тобой спустя три дня — после того, как я поднял одной рукой двухсоткилограммовую штангу, и за мной стали ходить странные люди в одинаковых костюмах. После этого я включил лимитирование возможностей на двести процентов от твоих расчетных, получил три тройки — математика, биология, русский язык, и ты тут же полез в меня с отверткой, повышать лимит. — И что? — В итоге я поднял на одном пальце рояль с учительницей пения на крышке, и получил двойку по математике. Я предупреждал, самостоятельная настройка непредсказуема, лучше обратиться к профессору Громову для точной юстировки. Пользовательские программы «качок» и «ботан» конфликтуют. Ты просто двигаешь шаттл настойки между крайними значениями, параллельно заужая диапазон моих возможностей, и

требуешь максимального результата, а это ничем хорошим не закончится. Тут, как говорят люди, «надо или трусы надеть, или крестик снять». — Трусы? Трусы??? Нахуя ты переебал всю школу от Зойки Кукушкиной до училки по пению?! — с пеной у рта заорал Сыроежкин. — Ты блять в своем уме вообще? — Эмпатические контуры, Сережа. Иначе я не смогу точно воспроизводить тебя. Я должен хотеть то же, что и ты — для максимально точной имитации. Для этого я анализирую более четырех тысяч твоих физиологических параметров — от вокальных до феромонных, чтобы угадать твою настройку. — Эмпатические контуры… А начальницу районо Серафиму Аркадьевну зачем? Мне бы и в страшном сне не приснилось… — Зато у тебя будет золотая медаль. С вероятностью более восьмидесяти процентов. Дай мне пять минут на прогнозирование до седьмого знака после запятой (...)

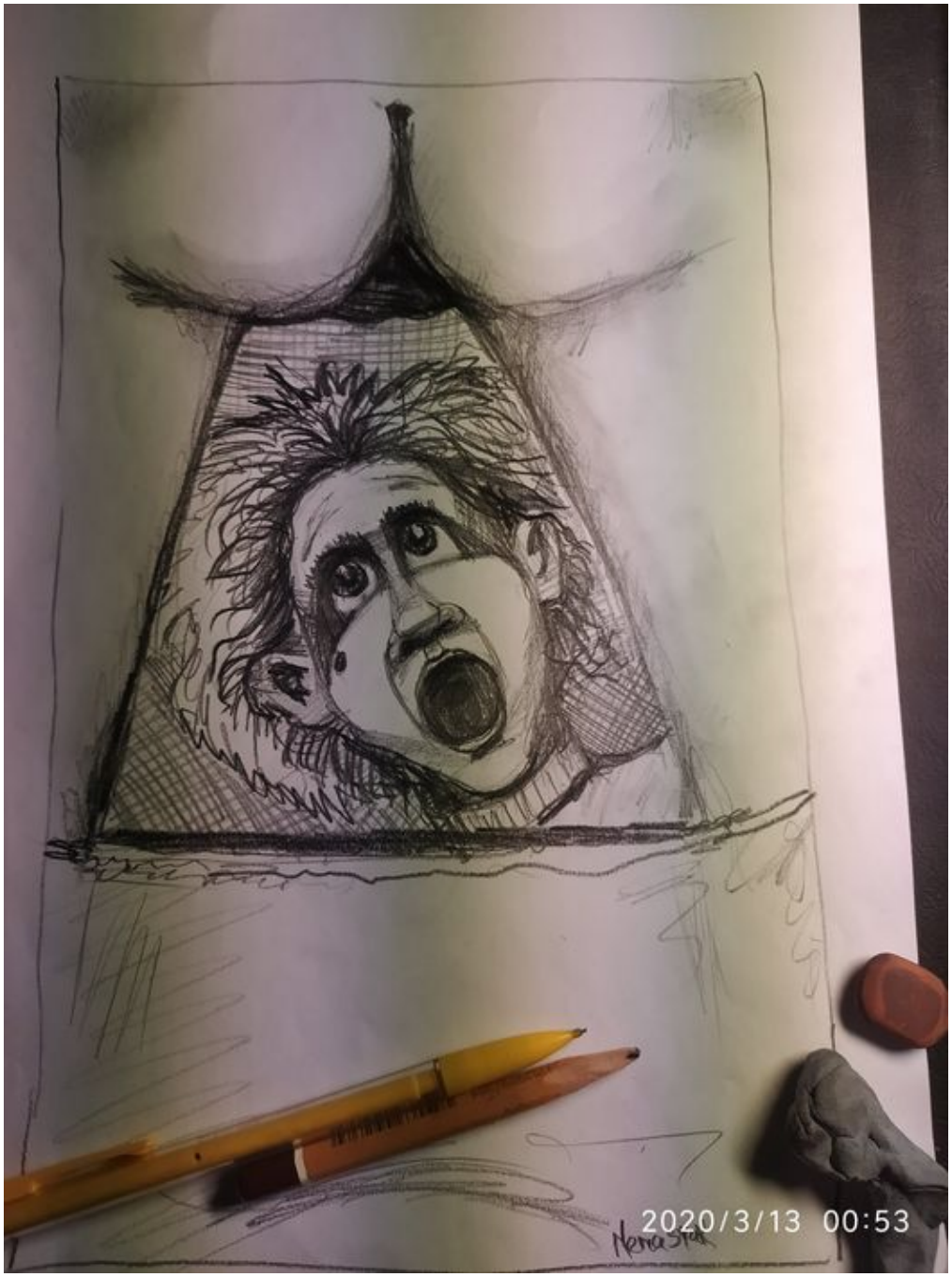

471569.–№ 471569

Есть два пробивающих навылет чувства. Когда твой трехсотый в эвакуаторе перестает бессвязно кричать и начинает осознанно материться. И когда твой ребенок перестает в постели кашлять и начинает тихо сопеть в подушку Все остальное это хуйня, включая секс, драгз, и даже рок-н-ролл

1.79. № 471592

14 Марта 2020

id:471592

Право на существование имеет нация, способная отбиваться без указки сверху, способная к самоорганизации и добровольной жертве. Где не надо отлавливать рекрутов через военкомат и вербовать по тавернам. А на войну тебя ведет совесть. Квиритов не надо сгонять на построение четырьмя повестками. Они сами знают свои места в строю. Им надо просто сообщить дату и время выезда Я поздравляю побратимов-волонтеров, способных поставить общее выше личного. Я славлю армию, с благодарностью принимавшую нашу помощь, и ответившую на нее стойкостью и мужеством на периметре, и дисциплиной в тылу. Я благодарю всех, кто поддержал фронт - от талонов на горючее до детских рисунков. Все было нужно. Все пошло в дело. Жить в такие времена тяжело и страшно. Но славно и почетно. И свою добровольную службу я считаю лучшим, что сделал в жизни. Все остальное - так, гарнир. Даже книги. Все будет Четыре. Пять. Ноль. Все будет Украина



471592.–№ 471592

Поразительным примером жлобства была реакция московских таксистов на теракты в метро. Они просто подняли стоимость поездки в несколько раз. Вместо того, чтобы прийти на помощь согражданам, ужавшись в доходах хотя бы за один черный день, полный боли и горя, они просто взвинтили проезд, потому что ”русские друг друга не обманывают”. Они друг друга жрут. Я, например, возил раненых бесплатно. При этом по нам немножко стреляли. Сейчас авиапозорище МАУ Коломойского, как московские таксисты, подняло цены на перелет для украинцев, возвращающихся из зараженной Европы. Стоимость некоторых билетов сопоставима с кругосветным путешествием - и это при том что стоимость топлива и эксплуатации упала в несколько раз. Но почему бы не заработать еще пару копеек? Это же бизнес, ничего личного. Вы еще не поняли - что такое ”русский мір”? Ну вот, он примерно так выглядит, и уже идет к вам. Я только не понимаю почему компания Коломойского называется ”украинской”, если она чертячья?

This morning I woke up in a curfew O God, I was a prisoner too, yeah! Could not recognize the faces standing over me They were all dressed in uniforms of brutality, eh!



471592.–№ 471592

1.80. № 471788

15 Марта 2020

id:471788

Утренний тизер Летних Сказок. А книжку мы ждем в мае. Художник - Костя Маслов

https://www.google.com/url?q=https://www.facebook.com/nemasiak?__cft__%5B0%5D%3DAZW8rxCL5As_kVTZ1dUmNIJp264AeIdi87eSvsFjX_XOxGPaagCQct6zk_p5q3G0bNjkJv26__tn__%3D-%5DK-R&sa=D&source=editors&ust=1683366467157753&usg=AOvVaw1a7hZSeK1

Константин Маслов https://www.google.com/url?q=https://www.facebook.com/nemasiak?__cft__%5B0%5D%3DAZW8rxCL5As_kVTZ1dUmNIJp264AeIdi87eSvsFjX_XOxGPaagCQcp5q3G0bNjkJv4iOamzCWwcGZnhmWTGiRmVfgz3YfS7dOllfgLDLabpGpBee73JsShgM82B0Ys%26__tn__%3D-%5DK-R&sa=D&source=editors&ust=1683366467157988&usg=AOvVaw1keTO7NyO

* * *

- Мда… - задумчиво, словно не расслышав вопрос, сказала Лошадь. - Друзья, говоришь? Тут не то что у Ежика, тут и у меня бы башню сорвало. Что на копыте? Да так, мелочь. Медвежий капкан. Там, в лесу еще есть. Это если ты вздумаешь в тумане погулять — Ежик разложил, чтобы снова осечки как с ямой и кольями не получилось. - Больно? - опасливо поежился Медвежонок. - Да так, не особенно, - меланхолично ответила Лошадь. - Копыто, все-таки. Роговой нарост. Хотя неприятно. Больно тебе будет, лапу оторвет к ебеням. Давай, снимай. Друг чайный. Медвежонок с сопением попытался развести створки жуткого устройства передними лапами, потом уперся задними, придавил лбом — бесполезно, капкан сидел как приваренный. Медвежонок отвалился от агрегата и беспомощно развел лапами. - Мда… - все так же задумчиво сказала Лошадь. - Придется к кузнецу идти. А ты таки говнюк, Миша. Допустим, про капканы ты и сам не знал, но я два раза через растяжки переступала. Что же ты не предупредил, паскуда? Логично Ежик тебя разделать хочет. Правильный ежик, понимающий. Я еще и помогла бы ему при случае. - Вырасту, сука, задеру тебя нахуй! - со злобой сказал Медвежонок в белесую муть, в которой снова растворялась уходящая лошадь. - Хоть в лесу, хоть в конюшне! Внезапно Лошадь остановилась, вернулась, опустила голову под туманный полог и внимательно посмотрела на Медвежонка огромными и черными как сливы глазами. - Вырастешь, говоришь? Так расти быстрей. У кузнеца дочка тоже растет. Ей шубу справлять



471592.–№ 471592

скоро надо будет. Медвежью. А тебя только на шапку пока хватает. Кузнец уже, кстати, ружье купил. Хорошее, «ремингтон». Надо будет ему сказать, чтобы поторопился. А то если Ежик первым до тебя доберется — так кузнецова дочка даже без шапки останется. Вопросы? - Не имею, - пересохшими губами ответил Медвежонок. - Тогда свободен. - Лошадь подняла голову и окончательно скрылась в тумане. Медвежонок уныло поплелся к своему бревну. Видимо, стрелка подвел туман, размывший контуры цели, потому что стрела, выструганная из можжевелового прутика, со смазанной чем-то неприятным ежиной колючкой вместо наконечника, впилась в бревно мгновением раньше, чем Медвежонок разместился на нем.



471788.–№ 471788

.

Киев https://www.google.com/url?q=https://www.facebook.com/pages/%25D0%259A%25D0%25B8%25D0%25B5%25D0%25B2/111227078906045?__cft__%5B0%5D%3DAZX_Cib9tC1U0BYijdsPrrOWhOF4uBTz1r_ncje6GEwvFm2Eq259byBpFu1dOD8gYiEXeyU1kWQV4yAvz4q26__tn__%3D%252CP-R&sa=D&source=editors&ust=1683366467159841&usg=AOvVaw0VJp4pvU

cgAZWhx-FyjM ”Ну, мы не можем, по закону, вешать и стрелять президентов. Это путь Чаушеску и Наджибуллы . Мы выбираем: либо тоталитарный, либо демократический. Но если выбрали демократический, то, конечно, вешать президентов нельзя. Хотя иногда очень хочется. Почему? Потому что так быстрее.” Практически дословно воспроизведена речь Вошки, но щас начнется - ”а нас-то за что?” и ”вы угрожаете президенту?” Причем вешать и стрелять из пластмассовых автоматов собрался мамкин пися, который не знает как надевать броник и не владеет элементарной триггер-культурой, судя по пальцу на гачке и отдачей под мышкой. Я уж не говорю завязать скользящий узел на паракорде. Вешатель, бля. На Отеле Рамада его бы полковая кошка съела, но сначала выебала бы. Хотя можно и не ебать - ”так быстрее” (с)



471788.–№ 471788

1.81. № 471687

16 Марта 2020

id:471687

Гречка, туалетная бумага и соль вакцинируют от коронавируса Так курение убивает или коронавирус? Я уже заебался разбираться в том, чем меня пытаются наебать. Сначала они откатали куриный грип, потом свиной, потом по логике надо было разводить по восходящей на коровьем бешенстве и слоновьем столбняке (размер имеет значение для потребителя) - но решили не мелочиться и объявили коронным. Так решил маркетинговый отдел. Следующий вирус будет Господним. Потому что хуй его знает что придумать для покупателя крупнее. Солнечный? Галактический? Вирус Судного Дня? Иначе потребитель не всосет, и не купит психоз. Мы живем в реальности воплотившегося Пелевина, где потребитель хавает то, что он умрет, но если уважает себя, то умрет дороже. При ничтожной летальности этой разновидности ОРВИ объявлена паника на всю планету. Самый страшный вирус - езда бухим на автомобиле - уже не считается опасностью на фоне простуды. Шо интересно, директивно закрывая бизнесы, власти не закрывают налогообложение с них, что само по себе уже четкий звоночек по наебалову. Если все умрем - то зачем вам деньги? Когда ”Титаник” тонул - никто не бегал по палубе с криками ”одолжите сто долларов на такси”. Или он не сильно то и тонул Знаете шо. Если бы была реальная опасность, то маски раздавали бы на улицах бесплатно, а не поднимали на них цены в три раза. Как говорил Сунь Цзы - иди за деньгами, придешь к истине. А дальше будет как после свинячего гриппа - нихуя не случилось, и миллиарды лохов с тоннами арбидола, купленного за три цены. Как говорил все тот же Сунь Цзы - сотрясение приводит к перераспределению. Или это не он говорил? Но похуй. В мире, где 99% обывателей не знают, что маска не предохраняет ее владельца от заражения - а наоборот, создана для предохранения от распространения инфекции носителем, похуй уже все. Вы что, реально этого не знали? Тогда одолжите сто долларов на такси.



471687.–№ 471687

”Это медиков мало, а менеджеров бабы еще нарожают” (с) Жуков Борьба с вирусом заключается в закрытии магазинов, в которых продаются дезинфицирующие средства и бумага для вытирания жопы

1.82. № 471973

17 Марта 2020

id:471973

Простый но мудрый нарид любил велосипедиста и теперь поедет на велосипедах потому что велосипедист пользуется кортежем, а не метро У пандемии есть положительный эффект. Антипрививочники куда-то съебались. Уехали в масках и на велосипедах, бешено сопя в марлю и вращая педали. Доброй вам Греты Тунберг

. И эти люди боятся коронавируса. Да он блять не доберется к вам по таким дорогам. Вот это я с ребенком в магазин иду. Горячая и холодная вода подается два раза в день, и если в субботу в шесть утра не проснулся - то нечем смыть говно. Помыться это квест. В детских учреждениях вши. Аптеки закрываются как сигаретные лавки - ночью не купишь даже аспирин. Потому что. До ближайшего мусорника от дома полкилометра. Поэтому отходы сваливают под чужим забором, А они боятся коронавируса в Италии! Люде, вам надо не коронавируса бояться, а чесотки и парши

Человек, выпижженый с работы без зарплаты за четыре месяца, сообщил что я деградирую в фейсбуке. - А ты? - А я совершенствуюсь! Якщо культутрегери роблять знижки на національну культуру за власний кошт, то нації культура не потрібна. До речі, на кожне видання росіяни мені пропонують до десятимірного гонорару. Щоб викупити права на збройний текст але не видавати. Я відмовляюсь. А рагулі ніхуя не купляють, та скавчать - іде наша культура Дє дє. В піздє.

Люта Справа `https://www.google.com/url?q=https://www.facebook.com/lutasprava/?__cft__%5B0%5D%3DAZVzvOsZ3eoTR6yat9Q7P6k-RmsHpCJQb3wAGSpGAmonhWVZyQbujxaIfpkLj8fIxd5wdmlp0s2U-cnj_lUR_Iob6h1Ojf2w3fmxD-q2_JZzIMqYMSU8tfR-fi1k%26__tn__%3D-UC%252CP-y-R&sa=D&source=editors&ust=1683366467171154&usg=AOvVaw3JNZAPotXyV_rnFZNS3yib` · Шановні співвітчизники, любі друзі. Маємо декілька новин. . Насамперед хочемо подякувати користувачам ФБ за те, що стежите за нашою діяльністю, тому ми вітаємо вас і себе з приємною кількістю підписників нашої сторінки — нас вже 10 тисяч! Для вас ще будуть приємні штучки трохи нижче, і нас ніщо не розлучить, раз досі не розлучив священний бан. . Зараз про набагато серйозніше.



471973.–№ 471973

З огляду на все, що відбувається у світі, і для того, щоб це не сталося в Україні, ми мусимо вдатися до певних двц та роз'яснень. Тільки не лякайтеся! Ми усі живі й здорові, усі працюємо, усі книжки були виготовлені до появи вірусу і зберігаються в закритому приміщенні, пакування виготовлене і замовлене також раніше, але зараза підступна, і нам не хочеться загравати з долею. Тому просимо вас бути обережними й розважливими, позбавлятися упаковки, а також мити руки після читання. Дуже скоро, віримо, ми всі про це забудемо, але не зараз. . Щоб вам не було самотньо вдома, ми запроваджуємо до кінця березня ЗНИЖКУ 25 % на більшість книжок! Не вірите? Подивіться на сайті

https://www.google.com/url?q=https://l.facebook.com/l.php?u%3Dhttp%253A%252F%252FBOOKS.LUTASPRAVA.COM%252F%253Ffbclid%253DIwAR24iAujyRELSx9Uhc07x674iRK26h%3DAT07CEaxC6m4qdhEB7-DAYsf9RXixwbmPpkQEDGegTvo3IAAt2RWeZlkltjTt7RCOeq3lwaC_kFP6CUtf675RLvluAPQj336nXpgNRXMhnSJY4AXZxRX_mxSoIGt4aBjHALX%26__tn__%3D-UK-y-R%26c%5B0%5D%3DAT3BpxoN_7KmnLz2vHLTHGrD_RDpP_haArpINsaIDsKlPfD72mb-SiyikogoIEfm1sutRsGpAGht3yYWPjFvsUdOFxOBIWW1qXCiqe5KNdhS3dqKUlMhK2JlgwygziDTCDuPtkJPKnvMkDwGU1rL0E&sa=D&source=editors&ust=1683366467172968&usg=AOvVaw3BcRBtSwdLUCQC_tzMJ_yA

BOOKS.LUTASPRAVA.COM. https://www.google.com/url?q=https://l.facebook.com/l.php?u%3Dhttp%253A%252F%252FBOOKS.LUTASPRAVA.COM%252F%253Ffbclid%253DIwAR226h%3DAT07CEaxC6m4qdhEB7-DAYsf9RXixwbmPpkQEDGegTvo3IAAt2RWeZlkltjTt7RCOeq3lwaC_kFP6CUtf675RLvluAPQj336nXpgNRXMhnSJY4AXZxRX_mxSoIGt4aBjHALX%26__tn__%3D-UK-y-R%26c%5B0%5D%3DAT3BpxoN_7KmnLz2vHLTHGrD_RDpP_haArpINsaIDsKlPfD72mb-SiyikogoIEfm1sutRsGpAGht3yYWPjFvsUdOFxOBIWW1qXCiqe5KNdhS3dqKUlMhK2JlgwygziDTCDuPtkJPKnvMkDwGU1rL0E&sa=D&source=editors&ust=1683366467173438&usg=AOvVaw2V3d4Tbk2KaN3ZIl1L1OQK. Ми розуміємо, що сама біда не ходить, і, очікуючи наступні кризи чи дефолти (покладаємося на всесильного Недайбога, щоб цього не сталося), ми бачимо, що інтерес до книги зменшується, як збільшується інтерес до крупи та туалетного паперу, а це призведе до серйозних наслідків у нашій діяльності, не виключаючи фінального накривання мідним тазом. Тому закликаємо не панікувати, виконувати усі лікарські настанови, мити руки і замовляти нашу продукцію на сайті

https://www.google.com/url?q=https://l.facebook.com/l.php?u%3Dhttp%253A%252F%252FBOOKS.LUTASPRAVA.COM%252F%253Ffbclid%253DIwAR1bHdo6kyolH4NJ30FUq6Twswr



471973.–№ 471973

w%26h%3DAT07CEaxC6m4qdhEB7-DAYsf9RXixwbmPpkQEDGegTvo3IAAt2RWeZlkltjTt7RCOeq3lwa
kFP6CUtf675RLvluAPQj336nXpgNRXMhnSJY4AXZxRX_mxSoIGt4aBjHALX%26__tn__%3D-UK-y-R%
26c%5B0%5D%3DAT3BpxoN_7KmnLz2vHLTHGrD_RDpP_haArpINsaIDsKlPfD72mb-SiyikogoIEfm1s
utRsGpAGht3yYWPjFvsUdOFxOBIWW1qXCiqe5KNdhS3dqKUlMhK2JlgwygziDTCDuPtkJPKnvMkDwGU
1rL0E&sa=D&source=editors&ust=1683366467174167&usg=AOvVaw3kXPLF4a1-Uwd2Sq6zf8xq

BOOKS.LUTASPRAVA.COM https://www.google.com/url?q=https://l.facebook.
com/l.php?u%3Dhttp%253A%252F%252FBOOKS.LUTASPRAVA.COM%252F%253Ffbclid%253DIwAR1
w%26h%3DAT07CEaxC6m4qdhEB7-DAYsf9RXixwbmPpkQEDGegTvo3IAAt2RWeZlkltjTt7RCOeq3lwa
kFP6CUtf675RLvluAPQj336nXpgNRXMhnSJY4AXZxRX_mxSoIGt4aBjHALX%26__tn__%3D-UK-y-R%
26c%5B0%5D%3DAT3BpxoN_7KmnLz2vHLTHGrD_RDpP_haArpINsaIDsKlPfD72mb-SiyikogoIEfm1s
utRsGpAGht3yYWPjFvsUdOFxOBIWW1qXCiqe5KNdhS3dqKUlMhK2JlgwygziDTCDuPtkJPKnvMkDwGU
1rL0E&sa=D&source=editors&ust=1683366467174805&usg=AOvVaw3gdulzFysk2WWoal70lM4m

! Кожна замовлена книжка дістанеться до вас. . І ще. Зменшуйте контакт з готівковими грошима і робіть замовлення електронним способом. Це зручніше й дешевше, і це перевірено. І, що важливо, гігієнічно (знову ми за своє, але мамка казали, що так треба). . Віримо, що таким чином долучаємося до боротьби із загальним ворогом — вірусом, а також разом з вами демонструємо взаємну турботу і єдність. Нас не зупиняли негаразди, ми вчилися працювати у важких і навіть страшних умовах, тож і цю загрозу переможемо. І ми вас ще чимось порадуємо. . Поширюймо, бо ми того варті. Цьомки-бомки (на відстані), ваша «Люта справа».

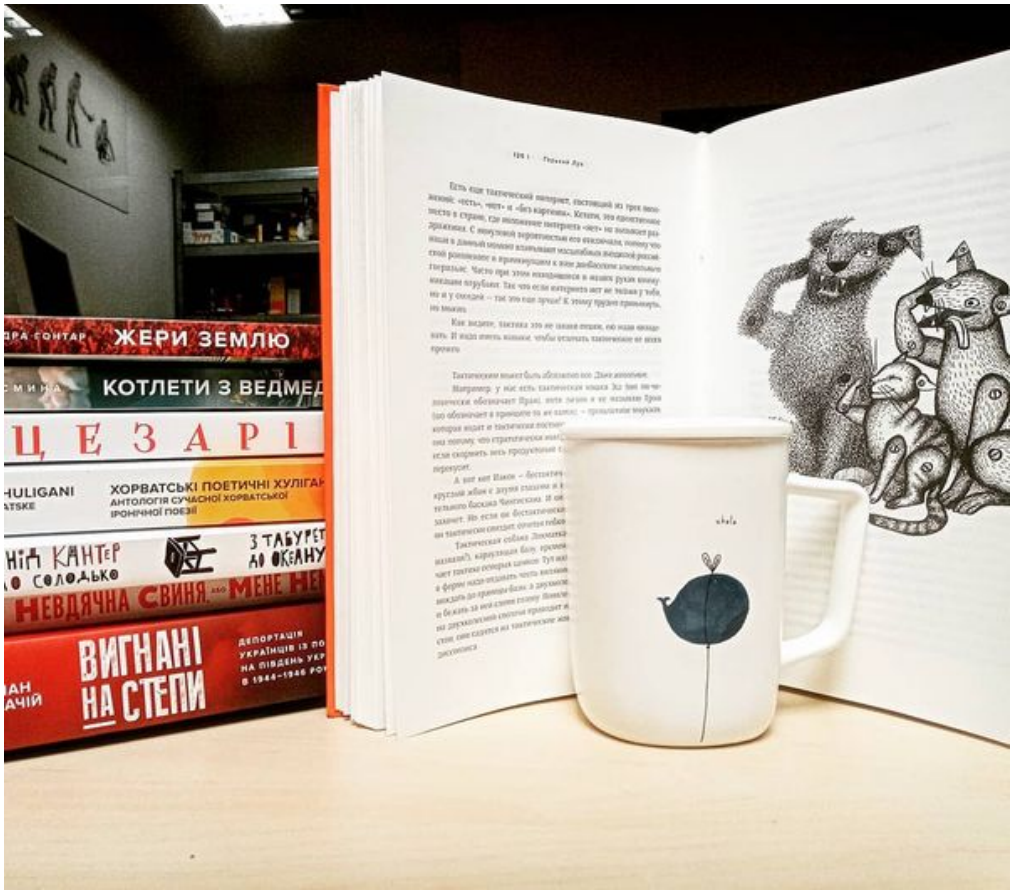

471973.–№ 471973

У Горького Лука час тому в США родился племянник. Назвали Лукасом. Потому что тоже будет джедай.



471973.–№ 471973

1.83. № 471945

18 Марта 2020

id:471945

LOVE IS... когда размер не имеет значения

Всех рыжих хулиганов, алкоголиков и дебоширов наших верных и искренних союзников на этой войне с прошедшим праздником. Слава Украине! Ерин го брах! The High Kings, Rocky Road to Dublin

`https://youtu.be/0QdbeM2JWYE https://www.google.com/url?q=https://youtu.be/0QdbeM2JWYE&sa=D&source=editors&ust=1683366467177796&usg=AOvVaw3m1NYG0V79V-G`

А учитывая что они в этой своей Верховной Раде нюхают кокаин с одного подоконника, есть вероятность что коронавирус отменит результат голосования дебилов.

Экипаж

1.84. № 471925

19 Марта 2020

id:471925

Лучше бы ты Юзика убил, а не Эрику, Вова.

1.85. № 471632

20 Марта 2020

id:471632

Ну, давайте прокатимся по Италии. Эпидемический пиздец, связанный с коронавирусом, вполне логичен в стране, где на социальную медицину давно забили болт. Уже сам акт того, что на пять тысяч итальянцев одна госпитальная койка, говорит понимающему все. Дело в том, что медицины есть разные. И высокая хирургия и терапия, которой славится Запад, предназначенная для богатых кобзонов и ельцинов, совсем не то что организация массовых копеечных мероприятий. А традиционно высокий уровень гигиены вообще отучил их от карантинной дисциплины и страха божьего. Это в Индии опасно даже посуду мыть водой из крана, а там где можно пить из речки, люди забывают об эпидемиях. Давайте на военном примере. Итак, орет радейка - на эвакопункт прибывает трое трехсотых и один двести. Срывается три



471945.–№ 471945



471945.–№ 471945



471945.–№ 471945

экипажа - два батальонных и один ангеловский. Но тут прибывает еще трое раненых, один с контузией. Уходят еще два экипажа. Последние. Но тут еще двое подвозятся. Машины стоят в располаге, склад забит препаратами, все врачи с боевым опытом, а пилоты знают локацию как свои пять - это и есть высокая медицина - но некому сесть за руль, потому что такие расклады и обострения просто не предполагались в штатном режиме. А держать постоянно такую свору медиков и пилотов без дела реально дорого. Поэтому приходится сажать за руль добровольцев и вести их по джипиэс до госпиталя. Спросите Алекса Вектора или Коминко - они вам расскажут про такой случай. Когда они просто привезли волонтерские овощи, а оказались в броне и за рулем. Больше никого не было под рукой. Медицинские расчеты были заточены под стандартные ситуации, подтвержденные ежедневной статистикой, а не под пиздец-пиздец. В таком случае разворачивается медицина другого уровня, и это может занять не один день. Это только кажется, что медицина везде одинакова, но она отличается как музыка - в опере, на рок-концерте и в переходе. Вроде везде играют на инструментах, а спецы и подходы разные. И на западе вполне могут сосуществовать высочайшего уровня диагносты, хирургии и фармацевты (по которым и составляется мнение о западной медицине) - и орда жопоруких лекарей, примерно соответствующих ротному санинструктору. На Западе вообще мало готовы к подробным дизастерсам, более того - население, уверенное в своем бессмертии и причастности к “золотому миллиарду” давно забило болт на эпидемические правила. Поинтересуйтесь - сколько итальянцев регулярно применяет поливитамины? В районе статистической погрешности. А ведь это на порядок эффективнее марлевой маски. Я вскользь познакомился с французской медициной, когда болела Фифка и дети. Выяснив по телефону симптомы я находил французские аналоги общеизвестных лекарств и сбрасывал ей названия и дозировки. Так вот, без рецепта ты их хуй купишь. Это я могу ночью сходить в круглосуточную аптеку и за триста гривен забиться всем необходимым. Во Франции надо утром сходить к врачу, охуеть от счета за консультацию, потом сдать анализы, еще раз охуеть от счета, и купить аспирин, охуев от стоимости третий раз. Оно, конечно, действует - но на третий день, и при условии что больных не сильно много, потому что врач не успевает сета выписывать. Хотя элементарная медицинская подготовка населения сокращает этот квест по цене и времени в десять раз. Но там сосредоточенно и целенаправленно боролись с этой подготовкой - потому что врачам и лаборантам тоже надо что-то кушать. А пиплу надо смотреть футбол, пить пиво, платить налоги и не забивать себе голову лишним. В итоге мы имеем эпидемию насморка в стране фей. А комментаторы надменно сообщают - “вы что, не верите итальянской медицине?” Дорогие друзья. Итальянская медицина - это что-то типа ямайского бобслея или китайских наушников. А “Запад” вовсе не является уникальным медицинским брендом. Безусловно, в отдельных сферах она может достить всемирного превосходства, но в организации противоэпидемического сопротивления на национальном уровне она беспомощней ребенка, и наивысшее ее достижение - это призыв не заражать друг друга, или 20 лет тюрьмы. Потому что они никогда не готовились к этому. Они строили хорошие спорткары, умели играть в футбол и делали шикарные пластические операции для жен арабских шейхов. Некоторые еще умеют быстро и качественно эвакуировать пострадавших с места теракта. Но от вшей им пиздец. А вот надроченные гражданской обороной Россия и Китай справятся, скорее всего. Поэтому, не преуменьшая размеров опасности, я предлагаю не представлять себе Италию эталоном организации медицинского обслуживания. В стране, где одна койка на пять кило населения, потребление бухла 7.5 литров этанола в год на рыло,медицина запутана и бюрократизирована, а купить диклофенак в аптеке это квест, подобное было лишь вопросом времени. Конечно, они научатся. Они европейцы. Но сейчас думайте о себе, а не об итальянцах. У них свои проблемы, и не стоит их копировать. То, что они живут в Европе, не делает их авторитетами в хоккее.

И даже немножко ватиканец

Смешное про коронавирус и почему Россия неуязвима. Где-то в середине 00-х был скандал, просочившийся в интернет, когда тверские врачи просчитали реальную среднюю продолжительность жизни в области. Российская статистика любит опираться на всякую абстрактную хуйню при расчетах, например складывать курятину с говядиной и называть это ”мясо”. Хотя во всем мире курица - это птица, а не мясо. Или публиковать ОПЖ - ”ожидаемую среднюю продолжительность жизни”. Но у них ожидаемость как правило не совпадает с реальностью, поэтому ОПЖ показывала срок жизни за 70 лет, а при простом суммировании возраста смерти и делении на количество жмуров по карточкам у тверских врачей получалось



471632.–№ 471632



471632.–№ 471632



471632.–№ 471632



471632.–№ 471632

53 года по мужчинам. О чем они и написали в интернете. Шо ожидаем, но никак не дождемся. После чего их уволили всех к ебениматери, статья пропала (как были изъяты из доступа почти все документы по Четвертой продовольственной программе в РФ), набрали новых, правильных врачей, и в Твери перестали умирать в 53 года, а начали доживать до 70+, слава Путину. Но вирус такие шутки не понимает. А поскольку самая уязвимая страта - это возрастные люди после 55 лет, а средний возраст умерших вообще между 70 и 80, то российским мужикам, живущим в реальности в среднем до 53 лет бояться вообще нечего. Воруй, убивай, еби гусей. Нехай умирают статистические фантомы. А мы бухаем дальше



471632.–№ 471632

Во всем мире во время национальной угрозы мобилизируется Нацгвардия Как дела, пацаны? Зеленский Коронавирус Инфляция Можно уже вечеринку начинать, или ещё какую-то нечисть ждём?

1.86. № 472062

21 Марта 2020

id:472062

Пошей маску сам, но не забудь заплатить с нее налоги тем, кто продал за границу маски со складов. Кокаин дорог.

1.87. № 471969

22 Марта 2020

id:471969

А ведь найдётся такой, что скажет - все правильно делал, не могли голобородьки обманывать!
Не спите. Бодрствуйте. Вирус в первую очередь поражает спящих.

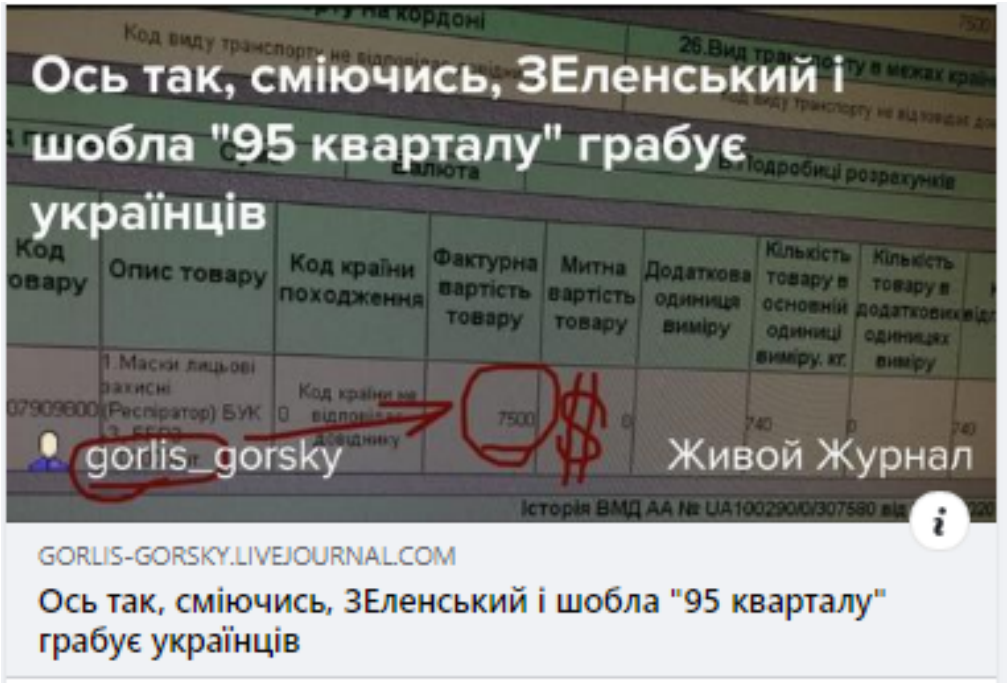

471969.–№ 471969

1.88. Тизерим оне, або Буратино и крышечка

23 Марта 2020

id:325877

С некоторым опозданием начинаем тизерить и здесь. Как обычно - кусочек текста и картинка. Трусливая типография говорит что из-за закрытия на карантин она сдвинет сроки - но когда перенос сроков пугал Мытцив?

Только детям эти сказки в руки не давайте.

* * *

Лиса Алиса, опираясь на костыль, отсчитала от межевого знака пять шагов, потом повернула направо, прохромала еще восемь, и стукнула палкой о землю.- Вот здесь копай.Буратино вздохнул, снял с плеча штыковую лопату, подошел к указанному месту, и начал выбрасывать грунт. Через несколько минут под лопатой что-то звякнуло.- Стоп, сказала Алиса. Дальше под запись, и в присутствии понятых. Вы готовы, уважаемые Жаба и Богомол?- Пациент скорее лох, чем Буратино, - сказала Жаба.- Пациент скорее полено, чем лох — отзвался Богомол- Давайте без субъективного отношения, - сухо отозвалась Алиса. - Просто подтвердите факт. Буратино, доставай свои капиталы. Не стесняйся.Буратино отложил лопату, выматерился под длинный нос, и полез руками в разворошенную землю. Долго там рылся и вытащил горсть монет под свет мобилки Алисы и полицейских фонарей.- Итак, уважаемые понятые, - сказала Лиса. - Считаем деньги. Четыре золотых и крышечка от пепси-колы. Я права?- Пациент скорее поц, чем лох. - ответил Богомол, и начал что-то записывать длинными суставчатыми руками.- Пациент скорее мертв, - уточнила Жаба. - Буратино, это ваши деньги?- Ну, допустим…- неохотно ответил Буратино.- А пробка?- Первый раз вижу.Следователь Страны Дураков тут же подцепил пробку пинцетом и положил ее в полиэтиленовый пакет для криминалистической экспертизы . - Бурик, - ласково спросила Алиса. - Мы ведь как договаривались? Пять золотых ты закапываешь в Поле Чудес, в Стране Дураков. Взамен ты получаешь дерево, увешанное курточками для Папы Карло, так?- Ну, так. - проворчал Буратино. (...)

* * *

Тизерим бум-бум!

1.89. Тизерим тво, Або Балда и Черт

23 Марта 2020

id:326079

Следующий тизер Летних Сказок. Мне просто хочется показать вам - как это делается. В коне концов это просто честно - делается же для вас. Значит. Ваше право зайти на кухню Катедры.

* * *

(...) - Это что? - растерянно спросил Балда.- Это Поп, - ответил Черт. - На нем натовский бронежилет, класс шесть плюс, шлем «Шуберт». Деньги мы свои получили, полный манибек, так что иди, щелкай.- Это почему?- Потому что хороший московский поп сатане всегда пригодится. Ты щелкать будешь, или нет? Мне в ад пора, - Черт посмотрел на часы, - Или это снова какая-то российская наебка?Балда неуверенно подошел к Попу, похожему на приземистый бронированный гриб боровик, поискал место для щелчка и растерянно обернулся к Черту.- Давай, давай, - ободряюще сказал Черт, - Касса открыта, получай зарплату.Балда размахнулся, и изо всей силы лупанул по германскому шлему. Поп пошатнулся, но устоял. На каске не осталось даже вмятины. К нему тут же кинулись два демона-санитара.- Нормально, - глухо отозвался из-под каски поп. - Легкое сотрясение, слава Царице Небесной.Санитарные демоны обратились к Балде, воющему и трясущему рукой. Перехватили руку и вперились в нее, подсвечивая ультрафиолетовыми глазами.- Размозжение первой фаланги третьего пальца правой руки, предположительно трещина второй фаланги, - доложил санитар Черту. - Может получать долг дальше.- Поехали, Балда. Будь мужиком. Ты же супермен, палку на тучку чуть не закинул. - сказал Черт, раскуривая сигару. - Въеби как следует(...)Рисунки Летних сказок - Костя Маслов.

1.90. № 471587

23 Марта 2020

id:471587

Традиционно тизер и эскиз Летних Сказок.

* * *

- Что же ты так мало жрешь? - он с упреком посмотрел на Дюймовочку. Та виновато развела руками. - Потребности такие. - Меня такие твои потребности не устраивают. Бери три зернышка в день. Это в год выходит тысяча девяносто пять зерен. Тогда есть смысл работать. Иначе бизнеса не будет. - Какого бизнеса? - Дюймовочка удивленно посмотрела на Крота. - Ты же вроде жениться на мне хотел? И собрался своей жене еду продавать? Мы, как-никак, одной семьей будем… - Семья одна, а счета разные, - ворчливо ответил Крот. - Если я кому попало зернышки раздавать буду — сам по миру пойду. Жены, дети, братья… О! Дети! Крот опять яростно заклацал деревянными счетами. - Допустим, двое… нет, трое! Итого, три тысячи двести восемьдесят пять, плюс мама, да проценты — четыре с половиной! Пошло дело, пошло… А, допустим, пятеро... - Как «дети»? - обескураженно спросила Дюймовочка. - Разве родители не поровну в детей вкладывают? - Дети больше маму любят, - отрезал Крот. - Поэтому с мамы больше брать надо. А на остаток я даю тебе кров. - Вот это говно - «кров»? - спросила Дюймовочка, обводя рукой сырую и засраную по углам нору. - А что такого? - пожал плечами Крот. - Деды мои так жили, и ничего. И ты поживешь. В общем, подведем итог. Я тебе поставляю четыре тысячи зернышек в год по формуле, «жри или плати». Сейчас я контракт накидаю. - Так детей же пока нет! - Значит зернышки пока у меня полежат, депозитом. Но свою пайку ты обязана выкупать из расчета тысяча сто зернышек в год, оплата авансом, под залог… э, у тебя, вообще, недвижимость есть? Где ты живешь? - В цветке. - В цветке… - недовольно проворчал

Крот. - Ну, это сезонный товар, на восьмое марта, на святого Валентина. На День Дедов гвоздики еще можно продавать, хорошо берут — но мелкими партиями. Всего по три гвоздички, а есть такие, что вообще по одной, фашисты, Дедов не любят. Ладно, остаток долга отработаешь. Крот покопался в груде инструментов, сваленных у стены, позвякал какими-то железяками и вытащил ржавое кайло. - Три зернышка в день — три метра проходки под землей. Ну и цветы, конечно, перепишешь на меня. Мысли позитивно, коммерчески! Дюймовочка задумалась коммерчески и позитивно. (...)



471587.–№ 471587

Злые люди говорят, что в Ухане эпидемия пошла на предсказуемый спад, утащив не больше сезонного. А в Италии в коронавирусники записывают всех померших, даже от глада и хлада. Поскольку коронавирусом болел каждый из нас, как минимум в школе - просто другим штаммом той же хуйни - тут даже обвинений во лжи нет. Сначала болел, потом умер. Какие вопросы? Такие штуки ещё Вермахт исполнял, когда солдат умер через сутки после ранения в живот, но от туберкулёза. А вложений медицина жаждет, ибо как показал натурный опыт, даже алкоголики, давно забившие на здоровье, при общей панике начинают

метаться в поисках масок по цене пыжиковых шапок. Злые люди предлагают три варианта. Постановщики и акционеры пандемии: 1. Чисто обманулись 2. Тупо пошутили. 3. Чотко замутили.



471587.–№ 471587

Доминиканским заробит-чанам, требовавшим прислать президентский самолёт, прислали целый имперский крейсер!

Горячая новость. Тысячи цыган из-за карантина не могут откочевать домой с работы.

.

Донецкая область `https://www.google.com/url?q=https://www.facebook.com/pages/Bezimenne-DonetsKa-Oblast-Ukraine/105924969443990?__cft__%5B0%5D%3DAZXKEy6xpPq326__tn__%3D%252CP-R&sa=D&source=editors&ust=1683366467192636&usg=AOvVaw0A6vIHlg` Классно было при Проклятом Барыге - накаптерил на своем складе ящик волшебных повязок - и бегом на Новую Почту, в Китай отправлять. Туалетную бумагу вообще к себе привязывал и разматывал, чтобы в потемках или в тумане по дороге в туалет не заблудиться. Правда, на обратном пути сматывал, все 65 метров минус расход. Не то шо сичас. АПД: тут из зала подсказывают - правильно писать ”при Щоколадном Бариге”

1.91. № 472009

24 Марта 2020

id:472009

.

Донецкая область, Мариуполь `https://www.google.com/url?q=https://www.facebook.com/pages/%25D0%259C%25D0%25B0%25D1%2580%25D0%25B8%25D1%2583%25D0%25BF%25D0%25BE%25D0%25BB%25D1%258C/108052062548731?__cft__%5B0%5D%3DAZWNJ_X3QVCmh-eh0VG-f-APRQjaqNwcFNjVb6TSVYxSlHVdDgEj2Uk9R5NA7Oc6u-5SXx5mR9bciArdcsA0v224rFnQzEAprCcSsnIjX2I-0FOeQ_L_ana%26__tn__%3D%252CP-R&sa=D&source=editors&ust=1683366467usg=AOvVaw0A-DsnkL-oRdLhzSfw9PdG` А ну, бывалые, кто узнает деда-велосипеда?)

.



Svyatoslav Volkov

Вирусы бывают корона, ретро, рота, герпе, адено, и ещё дохуя сколько. Корона - не значит что самый царский.

По контагиозности по сравнению с аденовирусами ему сосать. По агрессивности с герпевирусами. А по летальности с нейровирусами он курит бамбук.

Крепкая такая средняя третья лига области.

Но почему он такой болезненный для экономики? - спрашивают злые люди.

Почему от него страдают не столько больные, сколько здоровые? И почему больным после выписки некуда идти?

Я не знаю что им ответить, этим злым людям.

471587.–№ 471587



471587.–№ 471587



471587.–№ 471587

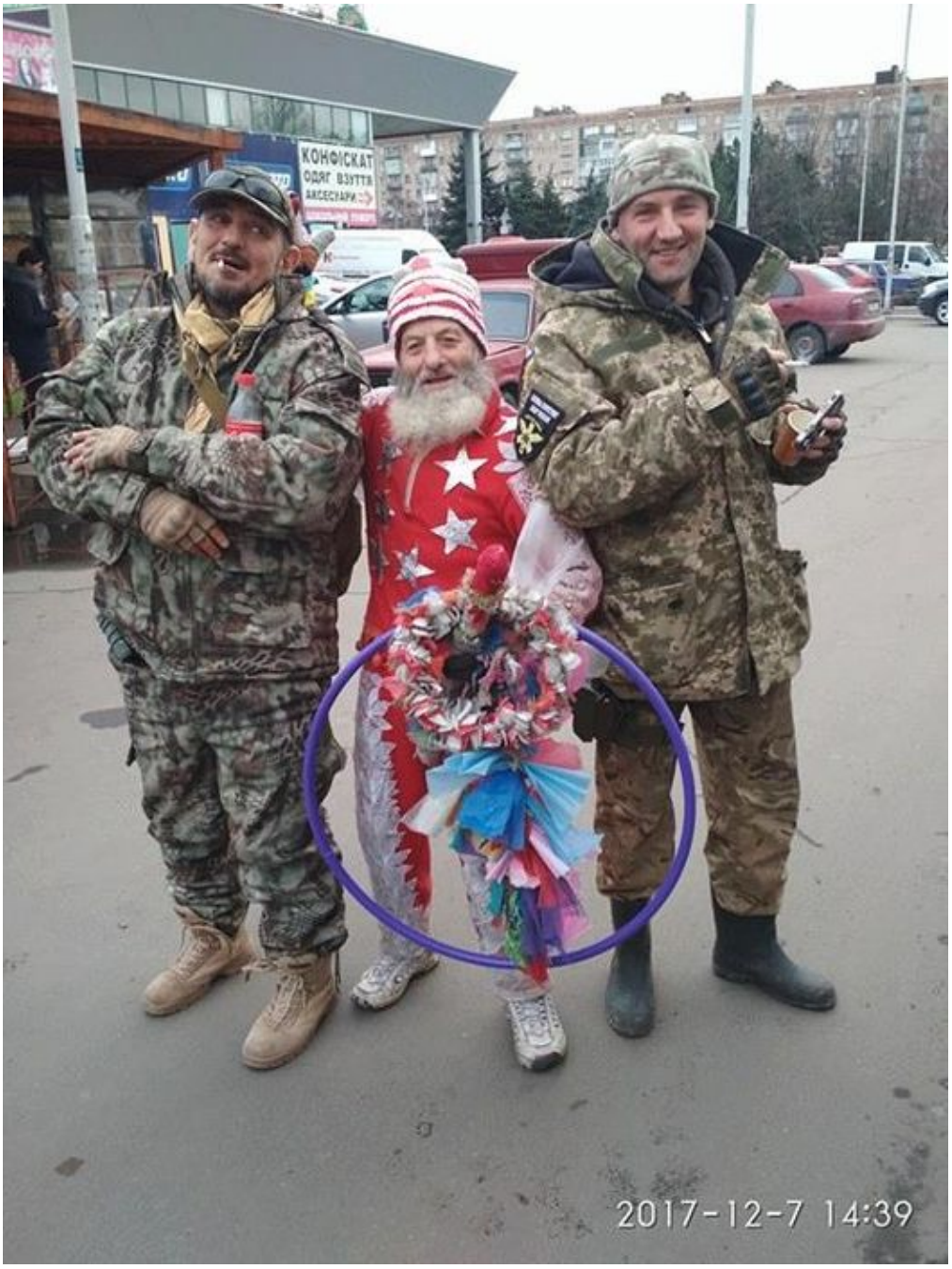

472009.–№ 472009

Город Орландо, Соединённые Штаты Америки https://www.google.com/url?q=https://www.facebook.com/pages/%25D0%259E%25D1%2580%25D0%25BB%25D0%25B0%25D0%25BD%25D0%25B4%25D0%25BE-%25D0%25A4%25D0%25BB%25D0%25BE%25D1%2580%25D0%25B8%25D0%25B4%25D0%25B0/108288992526695?__cft__%5B0%5D%3DAZVTnPBUv-EYPYfQrMpcfdqcti26__tn__%3D%252CP-R&sa=D&source=editors&ust=1683366467195151&usg=AOvVaw2aQz7vr0
Историю о том, как садисты из НАСА кормили пауков разными наркотиками, а потом угорали с рисунка паутины, знают практически все. Типа мухи с героином и мескалином отважного Ананси не берут, а от кофе и легкого косячка паук начинает выплетать геометрию Лобачевского. На вопрос - нахуя в космосе пауки-наркоманы? - ни один из ученых внятно ответить квартальной комиссии не смог. То ли пауки продавали ученым излишки стаффа, то ли ученые крышевали поставки в паучатник, но бюджет лаборатории стал сопоставим с бюджетом колонии хиппи, и чтобы не вызывать скандал с журналистами и прокурорами, комиссия НАСА скрипнула зубами и велела ученым продолжать эксперимент - но с какой-нибудь пользой для общего космоса, а не только для личного внутреннего. Пауки, конечно, животные немудреные, что делает один по обкурке - то же и остальные, как одинаковые микросхемы. Люди, впрочем такие же, еще никто бухой в говно не пробежал стометровку за десять секунд. и под шишками плетут примерно одно и то же, шо павуки. Но что если не так? Поэтому для чистоты эксперимента лучше использовать одно и то же животное на всех видах воздействия, потом другое - и тоже на всех, и так пока матрица не заполнится. По вертикали как звать паука, по горизонтали - на чем сегодня паук иваныч торчал. И на пересечении фотка - шо он там наплел? По крайней мере, так происходит когда занимаются наукой, а не поставляют кокаин арахнидам И я не знаю как пауки, но если бы мне кто-то поочередно влупил героин, мариванну, экстези, ЛСД, а потом предложил бы чашечку кофе - то я тоже бы сломался на кофе и начал плести четырехмерную хуйню. А потом запретили бы кофе - но марьиванну не разрешили бы все равно. Самое таинственное в этой истории - каким образом по окончании эксперимента ученым удалось выгнать из лабораторий этих вкрай охуевших, наглых и привыкших к халяве и разнообразию впечатлений животных?

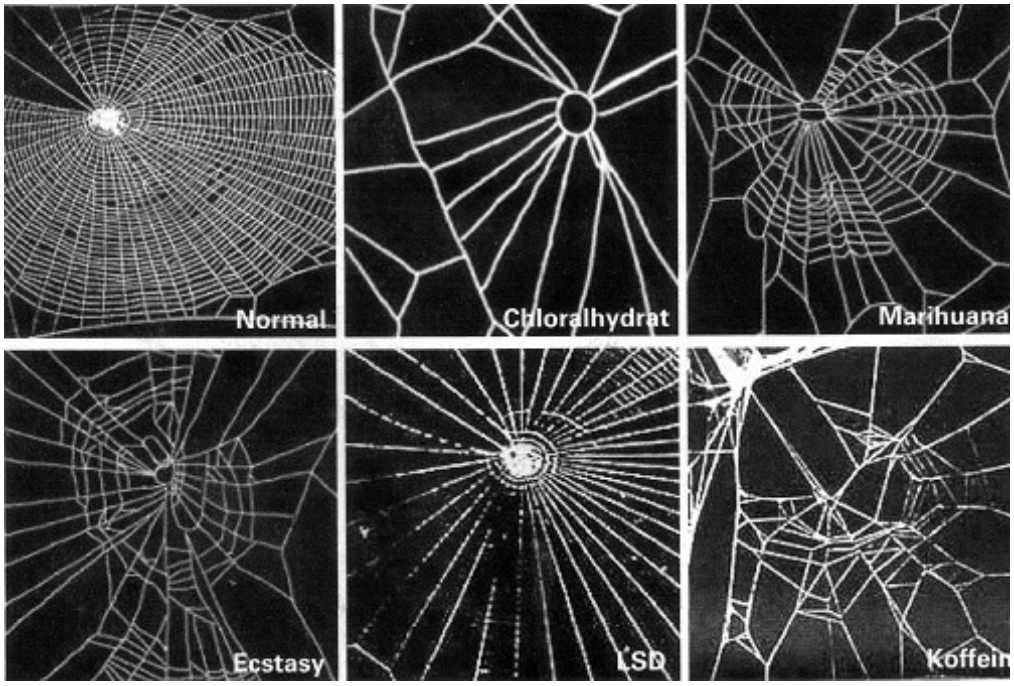

472009.–№ 472009

Надо понимать, что большинство обывателей играются в карантин как подростки в ”Зарницу” - с полной серьезностью и увлечением, но понимая, что риска, по сути, и нет. В кои-то веки обывателю дали почувствовать себя спартанцем без необходимости лично пиздовать в доспехах на реальные Фермопилы, и помереть там с вероятностью большей, чем на домашнем карантине от медийного заболевания, модного

в этом сезоне. А так, немножко посидел с семьей - и долг Человечеству отдал. Думаю, некоторые даже вечерами сидят при свечах, воображая себя в блиндаже космопехоты. В окружении зергов и мангалоров. Без связи с метрополией - но главное продержаться до подхода Астартес! Если бы было реальное осознание риска - из Киева выехать было нельзя, как в голливудском кино про марисиан на треножниках и заботливого отца -пьяницу Тома Круза. Да хули, каждый кто в пятницу вечером пытался выбраться из Города, своими глазами это видел. А там речь не о жизни шла, а кто первый до дачи доберется. Вечные дети дорвались до глобального Супернинтендо. Проходят на мониторе тивисета уровень ”Итальянская кампания”.



472009.–№ 472009

.

Львовская область, Дрогобыч https://www.google.com/url?q=https://www.facebook.com/pages/%25D0%2594%25D1%2580%25D0%25BE%25D0%25B3%25D0%25BE%25D0%25B1%25D1%258B%25D1%2587/109984055691673?__cft__%5B0%5D%3DAZVld31Y-fmwYd1-OA8gQNIpA1D1reDVNa5EBEuABVJ4Pe8RWQcv_fgMrf-D2zI5k_r7hMcYoEn2las7dOfk92dP8LwjzWwEp9dLsvnDg26__tn__%3D%252CP-R&sa=D&source=editors&ust=1683366467200427&usg=AOvVaw0ABjDOxj - Нахіба воно до Дрогобича приєхало? - Каже що саме по собі схтіло - Ой, страшно ім в Кийові жиєтся... - Но то.

Svyatoslav Volkov https://www.google.com/url?q=https://www.facebook.com/profile.php?id%3D100012297090755%26comment_id%3DY29tbWVudDo5MjY2NzM2NTEwODU4NjNfOTI2Njg26__cft__%5B0%5D%3DAZVld31Y-fmwYd1-OA8gQNIpA1MQOQ0B6FJmDfGVGdufJpg_D1reDVNa5EBEfgMrf-D2zI5k_r7hMcYoEn2las7dOfk92dP8LwjzWwEp9dLsvnDgaKsP7NgonzKmcpxOagTZDKagR%26__tn__%3DR%5D-R&sa=D&source=editors&ust=1683366467201792&usg=AOvVaw0dZ0FCA3dz - Котику, тут тіко спочатку кось не по собі, бо води нема та метра. А потім звикнеш, живуть люди, он бабо Стефа, або дядько Любомир...

”Итальянская работа от итальянской забастовки отличается только отсутствием профсоюзных требований.” (С) Хэм Тизерим как дышим. С карантином или без - но сказки будут. Взрослым тоже нужны их сказки.

* * *

— Ты смотри, уже «курва», — саркастически ответила Мальвина, сидящая напротив, по ту сторону лакированной столешницы. — А как ты меня называл, когда я сбежала от своего эмо-боя? «Пропала Мальвина, невеста моя», А? «Она убежала в другие края»? Но хватит сантиментов. Давай ближе к делу. Кстати,



472009.–№ 472009



472009.–№ 472009

я не набивная, а фарфоровая сучка. — Да идите нахуй с вашим иском, — сказал Буратино. — Это мой сакральный театр. Все дети об этом знают. Об этом миллионы книжек напечатаны. Вы понимаете, что на основы покушаетесь? «Эта полька-карабас»! Все, пиздец, нам говорить не о чем. Театр — не бутерброд, чтобы его туда-сюда передавать. Хвост налево, хвост направо… — Так никто его передавать туда сюда не собирается. — Мальвина очаровательно улыбнулась, и сложила на столе фарфоровые ручки. — Собираются тебя из театра выпиздить. По решению суда. А театр пусть стоит, театр реально не бутерброд. Это ты муха на бутерброде. Тебя согнать, и вопрос решен. — И на каком основании? — Буратино осторожно раскурил сигару от электронагревателя. Спичек деревянный директор театра откровенно побаивался. — Передача конфиденциальной информации. Тебе Карабасыч заплатил пять золотых, купив право на данные по нарисованному очагу. Ты передал информацию, получил деньги, и тут же пошел плескать языком направо и налево. В итоге Басыч остался без театра, а у тебя по твоему будапештскому протоколу еще и пять золотых. Немалые деньги на свое время, заметь. — Могу хоть сегодня перечислить деньги назад, манибек без вопросов. Если докажете, что они были получены за информацию. Может, он просто пожалел бедного деревянного мальчика, и решил подогнать ему немного золотых, независимо от договора… — Миллионы книжек говорят вот что — Мальвина открыла книгу: «Он залез под бороду в жилетный карман, вытащил пять золотых монет и протянул их Буратино: — Мало того… Возьми эти деньги и отнеси их Карло. Кланяйся и скажи, что я прошу его ни в коем случае не умирать от голода и холода и самое главное — не уезжать из его каморки, где находится очаг, нарисованный на куске старого холста. Ступай, выспись и утром пораньше беги домой. Буратино положил пять золотых монет в карман и ответил с вежливым поклоном: — Благодарю вас, синьор. Вы не могли доверить деньги в более надёжные руки…» — Дальше продолжать? — вопросила Мальвина сладким голосом. — В охуительно надежные руки. Вот, кстати, копия протокола о конфиденциальности информации. Уже через страницу книги, куклы, включающие перчаточных недоумков, начинают обсуждать эту транзакцию. А через сутки Тортила передает тебе ключик. А ведь заметь — сначала Басыч планировал пустить тебя на дрова. И вполне заслуженно — ты сорвал представление и привел театр к убыткам. И если бы пустил — то не гадал бы сейчас, как покрыть убытки. Буратино помолчал, затем выпустил дым в потолок. — Спишь с ним? — внезапно спросил Буратино.

1.92. Тизерим три, або Сучка ты фарфоровая

25 Марта 2020

id:326348

Тизерим как дышим. С карантином или без - но сказки будут. Взрослым тоже нужны их сказки.

* * *

— Ты смотри, уже «курва», — саркастически ответила Мальвина, сидящая напротив, по ту сторону лакированной столешницы. — А как ты меня называл, когда я сбежала от своего эмо-боя? «Пропала Мальвина, невеста моя», А? «Она убежала в другие края»? Но хватит сантиментов. Давай ближе к делу. Кстати, я не набивная, а фарфоровая сучка.

— Да идите нахуй с вашим иском, — сказал Буратино. — Это мой сакральный театр. Все дети об этом знают. Об этом миллионы книжек напечатаны. Вы понимаете, что на основы покушаетесь? «Эта полька-карабас»! Все, пиздец, нам говорить не о чем. Театр — не бутерброд, чтобы его туда-сюда передавать. Хвост налево, хвост направо…

— Так никто его передавать туда сюда не собирается. — Мальвина очаровательно улыбнулась, и сложила на столе фарфоровые ручки. — Собираются тебя из театра выпиздить. По решению суда. А театр пусть стоит, театр реально не бутерброд. Это ты муха на бутерброде. Тебя согнать, и вопрос решен.

— И на каком основании? — Буратино осторожно раскурил сигару от электронагревателя. Спичек деревянный директор театра откровенно побаивался.

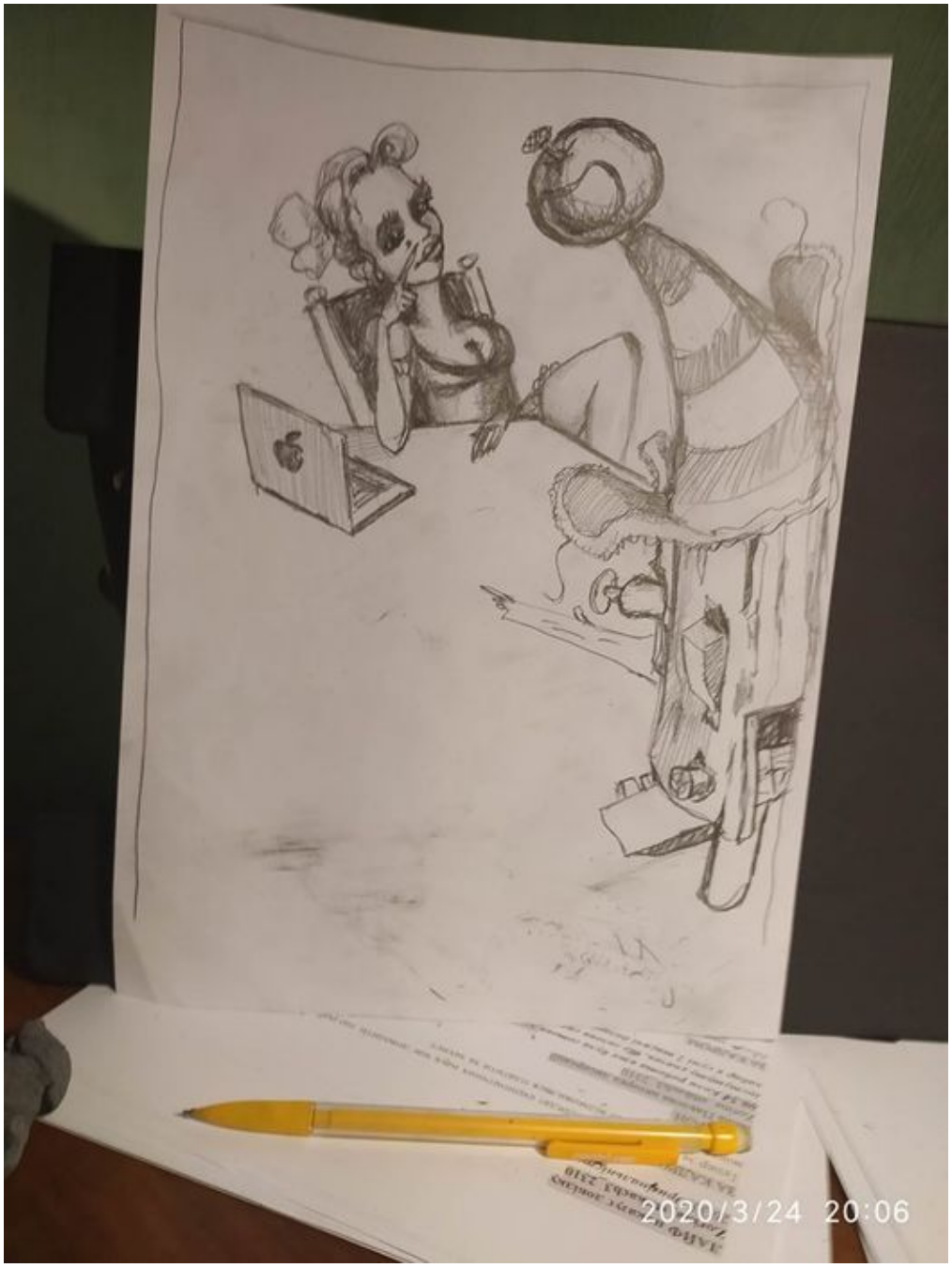

472009.–№ 472009

— Передача конфиденциальной информации. Тебе Карабасыч заплатил пять золотых, купив право на данные по нарисованному очагу. Ты передал информацию, получил деньги, и тут же пошел плескать языком направо и налево. В итоге Басыч остался без театра, а у тебя по твоему будапештскому протоколу еще и пять золотых. Немалые деньги на свое время, заметь.

— Могу хоть сегодня перечислить деньги назад, манибек без вопросов. Если докажете, что они были получены за информацию. Может, он просто пожалел бедного деревянного мальчика, и решил подогнать ему немного золотых, независимо от договора…

— Миллионы книжек говорят вот что — Мальвина открыла книгу:

«Он залез под бороду в жилетный карман, вытащил пять золотых монет и протянул их Буратино:

— Мало того… Возьми эти деньги и отнеси их Карло. Кланяйся и скажи, что я прошу его ни в коем случае не умирать от голода и холода и самое главное — не уезжать из его каморки, где находится очаг, нарисованный на куске старого холста. Ступай, выспись и утром пораньше беги домой.

Буратино положил пять золотых монет в карман и ответил с вежливым поклоном:

— Благодарю вас, синьор. Вы не могли доверить деньги в более надёжные руки…»

— Дальше продолжать? — вопросила Мальвина сладким голосом. — В охуительно надежные руки. Вот, кстати, копия протокола о конфиденциальности информации. Уже через страницу книги, куклы, включающие перчаточных недоумков, начинают обсуждать эту транзакцию. А через сутки Тортила передает тебе ключик. А ведь заметь — сначала Басыч планировал пустить тебя на дрова. И вполне заслуженно — ты сорвал представление и привел театр к убыткам. И если бы пустил — то не гадал бы сейчас, как покрыть убытки.

Буратино помолчал, затем выпустил дым в потолок.

— Спишь с ним? — внезапно спросил Буратино.

1.93. № 471814

27 Марта 2020

id:471814

Редкое фото. Яаника между двумя Славами загадывает желание.



471814.–№ 471814

Вова Малой заказал у Татарского накидать российскую национальную идею на паре листков А4, но его убили до оплаты заказа. Идея проста. Российская нация, пересидев в беременности больше носорога, уже не хочет вылезать из родной пизды на свет. Она нормально устроилась внутри мамки, отгрызая для питания куски собственного носителя изнутри. Последним желанием Вовы было чтобы ни одно слово национальногого концепта не грузило длиннее трех букв, типа ”цой” или ”хуй”. Наше ателье шьет даже на карликов. ”Жри все.”



471814.–№ 471814

Свингеры в опасности Лав из когда все дома.

.

Донецкая область https://www.google.com/url?q=https://www.facebook.com/pages/Bezimenne-DonetsKa-Oblast-Ukraine/105924969443990?__cft__%5B0%5D%3DAZWppnbTVWGPkcyj0mmqn6Naczale0lh693o61sjETimBVs9svvmHrV5tBDAyHuctDSq2Ttn93hZyL7dQqIesklo8an26__tn__%3D%252CP-R&sa=D&source=editors&ust=1683366467213588&usg=AOvVaw2ZNTX5mj Мне этот вирус похуй, я с такой заразой ротацию провел в одной баллистической маске, что меня никакая инфекция ниже уровня комбата не цепляет. Фокс, честь.

Гарик Корогодский https://www.google.com/url?q=https://www.facebook.com/garik.korogodskiy?__cft__%5B0%5D%3DAZX2Q68TVglTHF68VsgKcFBYEUnzK9xJthDmoug1o-A2eQgs%26__tn__%3D-%5DC%252CP-R&sa=D&source=editors&ust=1683366467215388&usg=AOvVaw01oDPLhX1HUxJx2XY_ZIlH сейчас с

александром меламудом https://www.google.com/url?q=https://www.facebook.com/a.melamud?__cft__%5B0%5D%3DAZX2Q68TVglTHF68VsgKcFBYEUnzK9xJthDmoug1o-A2Ca-QWaJzeQgs%26__tn__%3D-%5DC%252CP-R&sa=D&source=editors&ust=1683366467215842&usg=AOvVaw2AUZOpG5QU2DfL9VXsht9Z . ОБРАЩЕНИЕ Мы, собственники ТРЦ «Дрим Таун», обращаемся к Вам, нашим партнерам-арендаторам. События последних дней показали, что все мы должны пережить еще одно испытание и выйти из него с минимальными потерями, достойно. Поэтому, не дожидаясь властей, предлагаем: 1. Мы не будем начислять на период карантина арендную плату и платежи за маркетинг (кроме работающих продуктовых). 2. Вы оплачиваете только расходы для поддержания всех систем и охраны имущества – OPEX и коммунальные, а это небольшой платеж. 3. Мы вам сердечно благодарны. Пожалуйста, оформите надлежащие документы, чтобы мы имели юридическое основание не начислять вам арендную плату. 4. Надеемся на скорейшее выздоровление, развязка не за горами. АПД. Никаких справок не нужно, просто заключите допсоглашение с Дримом)) Экологически чистые игрушки из пробок и зубочисток для детей на время карантина. Чем занимаются родители и так понятно.

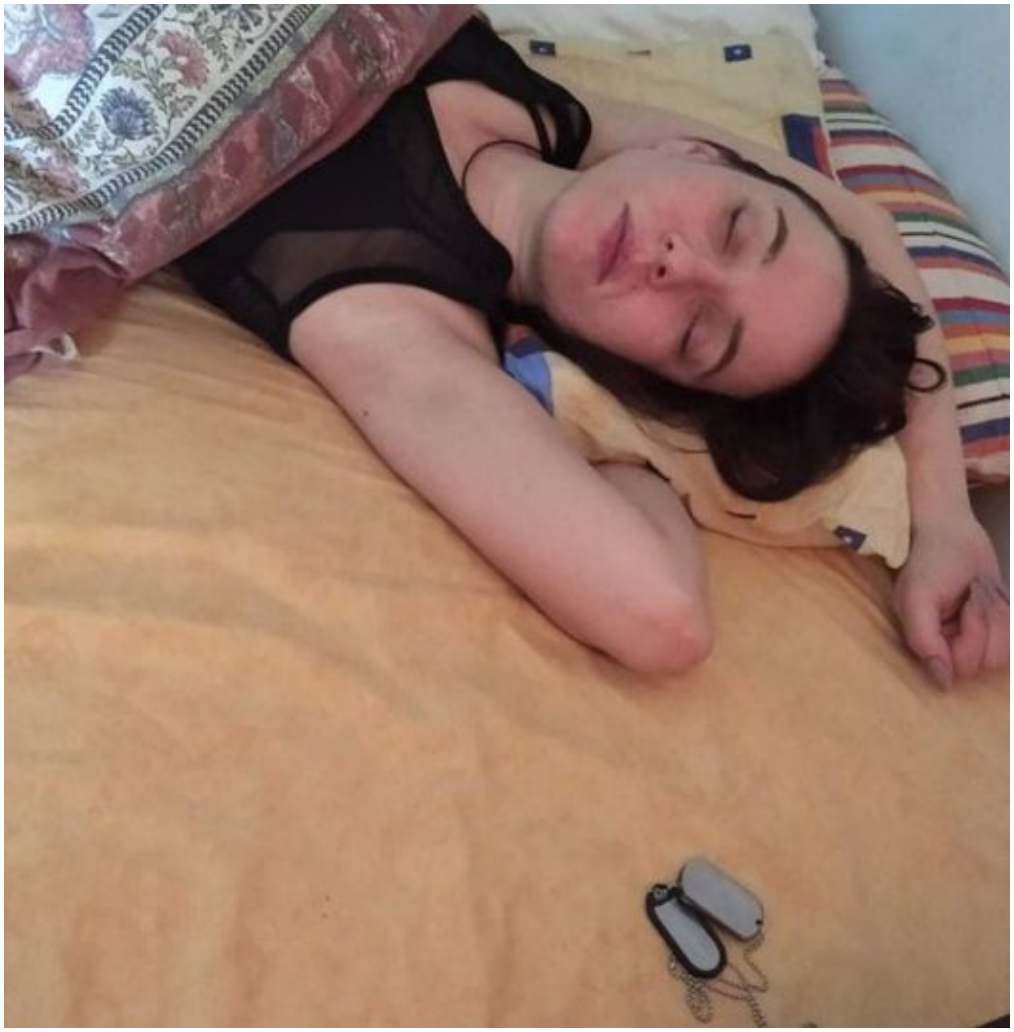

471814.–№ 471814



471814.–№ 471814



471814.–№ 471814

1.94. № 471903

28 Марта 2020

id:471903

Если бы не ”мессершмитт” в небе никто бы не интересовался авиацией на земле ”Мессер”, кстати, по немецки - это ”нож”.



471903.–№ 471903

”Пошел на хуй” на фоне ”Пошел в МАУ” уже не котируется А пока вы сидите без зарплаты в карантине, мэр Борислава получает доплату на оздоровление из казны. Он такой больной. Вы понимаете, что за наш счёт они могут сидеть в карантине, пока нас не разлучит смерть. Как они надеются - наша.

1.95. № 471747

29 Марта 2020

id:471747

- Просто отпусти веревку и падай, - терпеливо сказал Пятачок, уже в который раз. - Какой мне смысл бегать домой за ружьем и стрелять по шарику, если результат будет один и тот же? - Я не могу. У меня лапы рефлекторно сжались на веревке. Я не могу их разжать. Мне нужен психоаналитик или ружье. Психоаналитиков поблизости нет. Беги за ружьем, Пятак, - донеслось сверху. - Да что ты несешь! Какой психоаналитик в лесу! Какое ружье! Пока я буду бегать, тебя пчелы съедят. Просто. Отпусти. Веревку. - Знаешь, они как-то меньше жалить стали… - Это потому, что когда вылетел весь рой, у тебя приключилась «медвежья болезнь», ты… хм-м-м… облегчился, и поднялся на шарике выше дупла. Пчелы на такую высоту обычно не залетают. - А-а-а! - заорал Винни, раскачиваясь под шариком и отбиваясь ногами от призрачной опасности. - Некоторые залетают! Это неправильные пчелы, они дают неправильный мед! Кусты зашуршали, и оттуда вышел Кролик, брезгливо отряхивая лапу. - Кто насрал? - спросил Кролик, поправляя очки. - Туалетов нет в лесу, что ли? Это приличный британский лес, а не Измайловский парк, дэммнд.

Пятачок ткнул пальцем в небо. Кролик запрокинул голову и сказал «Ого! Хали Джизес!» - Ты, Кролик, постой тут, поговори с ним. Я пока за ружьем сбегаю. Винни спуститься не может, его пчелы не пускают. - Ты хочешь пчел перестрелять? Это нереально, май френд. У тебя пробок не хватит - Да не буду я стрелять пчел. Винни хочет, чтобы я прострелил шарик. Стой тут, говори с ним. Поддерживай его психологически. Я на пять минут, бегом туда и обратно. Пятачок умчался, потешно подпрыгивая на пригорках, а Кролик неспешно раскурил трубку, и сел на пенек. - Винни! - Чо? - донеслось сверху. - Через плечо. Хау дую ду? Опять пчел грабил? Слушай, мед продается в лесном магазине по смешной цене. Или для тебя принципиально именно ограбление? Это часть твоего менталитета? Краденый мед слаще? - Вот я спущусь, и тебе пиздец, косой. Ты забыл кто в лесу медведь? - Весь лес уже видит — кто в лесу медведь. - Кролик хихикнул. - Тебя видно миль за пять. Ты думаешь, я просто так пришел? Кстати, а почему бы тебе просто не отпустить веревку, и дальше «за два дня до Лондона»? Ты просто забыл — кто в лесу Кролик. И как ты жопу не мог вытащить из моей норы. А знаешь, почему ты не мог вытащить жопу из моей норы? Ни детей, ни банковские счета, ни яхты, ни даже собственную жопу? - Знаю, - буркнул Винни. - не надо повторяться. И про веревку тоже не надо. - Так ты будешь падать самостоятельно, или нет? Или ждем Пятидюймового Свонни? Винни-Пух демонстративно повернулся к Кролику задницей, оттолкнувшись от ствола дерева, и завис, покачиваясь под шариком.

* * *

- Отличная винтовка! - сказал Кролик, рассматривая оружие. - Но я бы на твоем месте выбрал что-то более компактное. Впрочем, один джентльмен не учит другого жизни. Летс файр. - Ты готов, Винни? - заорал в небо Пятачок - Да-а-а! - донесся сверху вопль. - Хуярь быстрее, этих стратосферных пчел все больше и больше! Пятачок упер приклад баррета в землю, поднял ствол вверх и, подпрыгнув, повис на спусковом крючке. Выбрав ход, ружье гавкнуло на вес лесь «Бам-м-м-м!» так, что даже Кролик прижал уши. - Бля-а-а-ать! - донеслось с небес.

1.96. № 471983

30 Марта 2020

id:471983

Французы пять лет учили русский язык и написали песню. Что самое скорбное - без цели поглумиться. Из уважения. То есть они так видят. Потом они спрашивают за что им коронавирус и бастилия Совы Нежные (Good Sound Quality)

https://youtu.be/zV87hndrsnc https://www.google.com/url?q=https://youtu.be/zV87hndrsnc&sa=D&source=editors&ust=1683366467225060&usg=AOvVaw0sFDshbZne2HP

Это пиздец, а не президент. Его пидлеглые торгуют должностями, зато семья уже в Швеции. А он же честно сказал - я должен только риммской матери, а не вам. Тетя Римма, вам не стыдно что вы вырастили вороватую и трусливую вошку вместо сына?

Svyatoslav Volkov https://www.google.com/url?q=https://www.facebook.com/profile.php?id%3D100012297090755%26comment_id%3DY29tbWVudDo5MzA2MzU0OTA2ODk2NzlfOTMwNjM26__cft__%5B0%5D%3DAZXCuvQ3pjCiBM2UtOAQQRPt2VVIuSbsNOK083aWtV6Ji-pPmoNe6z-s2HL926__tn__%3DR%5D-R&sa=D&source=editors&ust=1683366467226440&usg=AOvVaw1uHMxMdaNpEBDPGkkOB Прикольно то что кавээнщики торгуют должностями в уже конченой на их взгляд стране. Откуда они уже эвакуируют семьи. То есть и тут наебать - это святое. Перевели на летнее время блять

Бориславские прикормышы пригласили наивного Лука ”просто поговорить, один на двенадцать”



471747.–№ 471747



471983.–№ 471983



471983.–№ 471983

1.97. Тизерим фо, або Березовый сок

31 Марта 2020

id:326529

Тизерим.

* * *

Тут придется секцию вынимать, - озабоченно сказал бригадир, глядя на шестиметровое бревно, торчащее из выбитого окна. - Или нос пилить. Давай подгоним вышку, и спилим. А, командир?- Нельзя пилить, - угрюмо ответил сотрудник. - Из него березовый сок идет. Надо капельницу ставить, а сверлить не получается. Мы дрелью уже пробовали, там вен нету, только древесные капилляры. И сегодня у него эфир на федеральном канале. Спилить мы и сами могли бы. Надо его как-то оттуда, короче, это.- Вот блять! - сказал бригадир, и пощелкал зажигалкой. - Газ кончился. Дай прикурить.Сотрудник щелкнул зажигалкой-пистолетом.- Слушай, мне надо место осмотреть, - сказал бригадир. - Ну и вообще непонятно. Он же Буратино, а не Пинноккио. Почему у него нос растет при пиздеже?- Пиноккио приезжал, - сказал сотрудник. - В целях культурного обмена малых политических объединений. Бухали они вместе. Меньше интересуйся.- И что, оно передается таким образом? - поразился бригадир. - Ох нихуясики... А в какую сторону? В активную или в пассивную?- Меньше интересуйся, - повторил сотрудник, пряча пистолет-зажигалку.- А шо он пиздел?- Ночью в интернете сидел. В чате про малазийский боинг. Не уследили.Окно хрустнуло, на асфальт посыпались стекла, и бревно удлиннилось еще на метр.- Электричество отключите, - заорал бригадир, прячась от осколков под козырьком подъедза. - Специальные, еби вас в рот службы! Сейчас тут целая секвойя будет! Выключите ему интернет!Сотрудник что-то забормотал в радейку.- Это же лифт теперь работать не будет, вот зараза! - озабоченно сказал бригадир. - Придется ногами на пятый этаж с инструментом топать. (...)

1.98. № 471739

31 Марта 2020

id:471739

Тизерим.

* * *

Тут придется секцию вынимать, - озабоченно сказал бригадир, глядя на шестиметровое бревно, торчащее из выбитого окна. - Или нос пилить. Давай подгоним вышку, и спилим. А, командир? - Нельзя пилить, - угрюмо ответил сотрудник. - Из него березовый сок идет. Надо капельницу ставить, а сверлить не получается. Мы дрелью уже пробовали, там вен нету, только древесные капилляры. И сегодня у него эфир на федеральном канале. Спилить мы и сами могли бы. Надо его как-то оттуда, короче, это. - Вот блять! - сказал бригадир, и пощелкал зажигалкой. - Газ кончился. Дай прикурить. Сотрудник щелкнул зажигалкой-пистолетом. - Слушай, мне надо место осмотреть, - сказал бригадир. - Ну и вообще непонятно. Он же Буратино, а не Пинноккио. Почему у него нос растет при пиздеже? - Пиноккио приезжал, - сказал сотрудник. - В целях культурного обмена малых политических объединений. Бухали они вместе. Меньше интересуйся. - И что, оно передается таким образом? - поразился бригадир. - Ох нихуясики... А в какую сторону? В активную или в пассивную? - Меньше интересуйся, - повторил сотрудник, пряча пистолет-зажигалку. - А шо он пиздел? - Ночью в интернете сидел. В чате про малазийский боинг. Не уследили. Окно хрустнуло, на асфальт посыпались стекла, и бревно удлиннилось еще на метр. - Электричество отключите, - заорал бригадир, прячась от осколков под козырьком подъедза. - Специальные, еби вас в рот службы! Сейчас тут целая секвойя будет! Выключите ему интернет! Сотрудник что-то забормотал в радейку. - Это же лифт

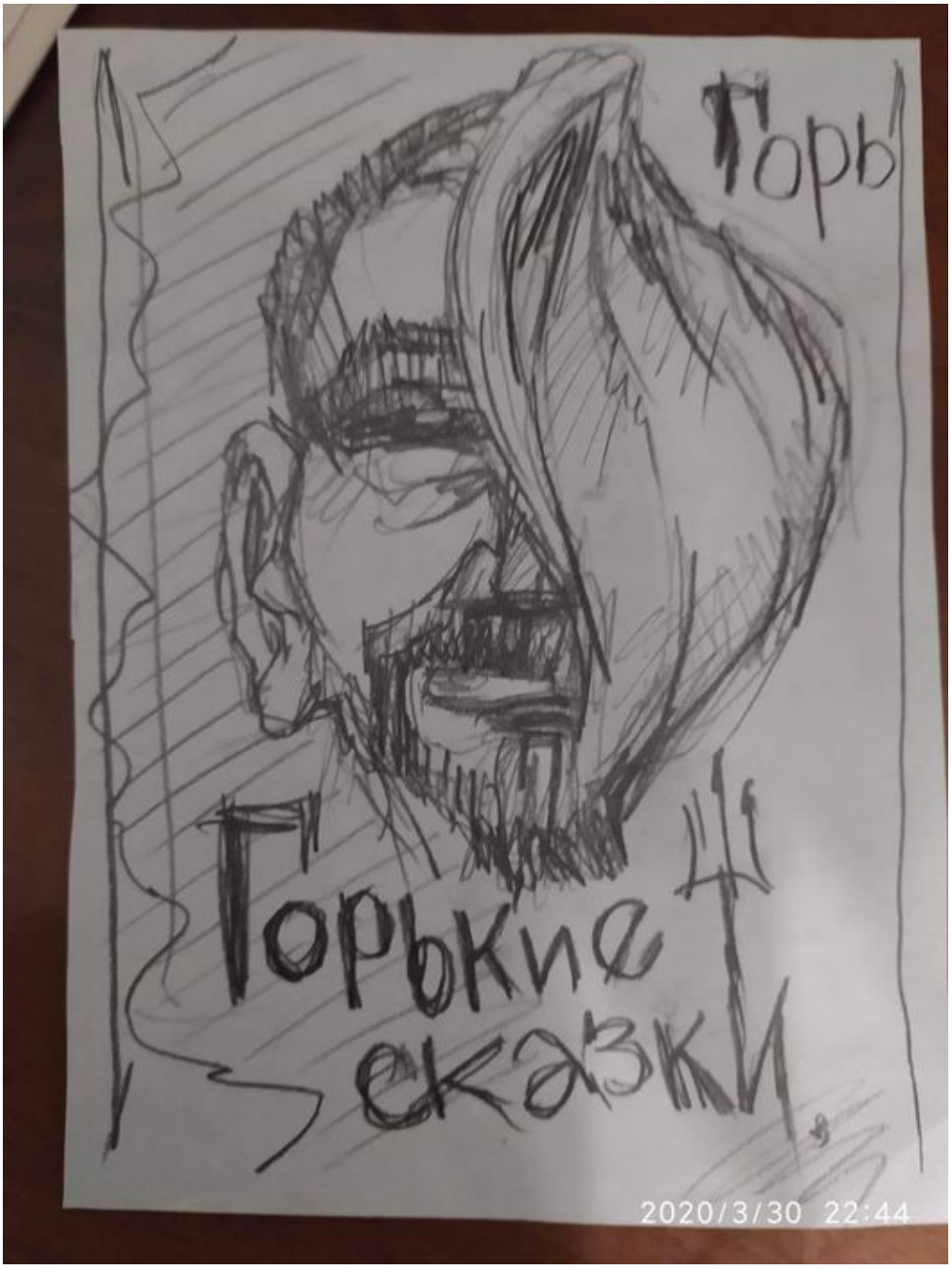

471739.–№ 471739

теперь работать не будет, вот зараза! - озабоченно сказал бригадир. - Придется ногами на пятый этаж с инструментом топать

Я не имею к меру Борислава никакого отношнения, сообщил его бобик, организовавший групповое избиение писателя и парамеда,, критиковавшего местную власть. Приходи, поговорим. Я буду один с женой. Писатель, как договаривались, пришел один с женой. Бобик мєра для верности привел 12 рагулей. Писателя, разумеется раскритиковали. В кровь. Хуй ты чо сделаешь против толпы, а за тобой ещё женщина. И с мером он вообще не знаком.



471739.–№ 471739

Спилка бориславських воєнів ”А то” (тм) Єти пидарасы прислали мне фотки ню моей любимой и пообещали разместить их на каждом столбе, если я не угомонюсь. Мать двоих детей, между прочим. Льцари ”а то”, блять. Боивые вытираны. Не получилось так, попробуем иначе. Братья курва по оружию. Она то тут при чем? Милая, я это все уже видел, и утверждаю - ты прекрасна. Прекрасней тебя только бориславские чорты. Льцери, ото. В избиении ”двенадцать на одного” участвовали Андрей Бигей, Игорь Саган, Ми-

ша ”Лысый”, Ярослав Пишкович. До расправы они пытались вломиться в квартиру, адрес дал Владимир Медведь, который работает в Святошино, в парке, велкам, киевляне. Бориславский гастер, работающий в Киеве, требует у меня убраться из Борислава ”додому” Мы не открыли, потому что трахались, а замок выстоял. Имена остальных устанавливаются сотрудниками полиции.

1.99. № 471949

1 Апреля 2020

id:471949

· Я представляю себе форточку судьи, когда на заседании Би Гей скажет председателю суда ”Мы его избили в составе организованной группы по предварительному сговору потому что за базар надо отвечать, Поэтому требуем нас отпустить по понятиям”. Немая пауза. Интересно шо Бориславский судья ответит за базар?



471949.–№ 471949

Поширь, буть-ласка. В тебе велика аудиторія. А тканина з продажу просто зникає. Ми от такі ш’єм. Для прикриття обличчя, Можна зверху на захисну.

https://www.facebook.com/profile.php?id=100010772833590 https://www.google.com/url?q=https://www.facebook.com/profile.php?id%3D100010772833590%26__cft__%5B0%5D%3DAZX9AZT2f1PjCKVYlPrFEbIBuz13eNpFMNPIpqTnltd0IkpcpeS0AiSVfrChyzva8W0FY58qQaUd3DreDtRbElaMEWyRpFe_MgEl74%26__tn__%3D-UK-R&sa=D&source=editors&ust=1683366467235007&usg=AOvVaw3XjL4Twg2byiEj5AhQBE4v

Барыга наживался на крови нации. Зеленский нажился на ее говне.



471949.–№ 471949

1.100. Тизерим файф, або Белоснежка и гнумы

2 Апреля 2020

id:326689

И опять тизерим Горькие Сказки.

* * *

— А где еще пятеро? — брюзгливо спросила Белоснежка, пересчитав гномов по головам.— Какие? — удивленно переспросил Док.— Ну эти, бифур-бофур-хуефур…Должно быть двенадцать мускулистых и волосатых парней. Всякие там кили-дили-гиви…И еще здоровенный спонсор с волшебной палкой и шустрый такой милый малыш. И пони. У вас есть пони?— У нас нет пони, — растерянно отозвался Снизи, и чихнул. — Откуда у нас пони? Мы под землей живем. И нас всегда было семеро. Мы — семеро гномов.Белоснежка прикрыла нос и рот платком.— Попрошу не чихать в моем направлении. — сообщила из-под платка Белоснежка. — И снимите эти дурацкие колпачки. Ходите, как пидарасы. Так вы не те гномы, что-ли?— Мы тебе вообще не гномы, — ответил сварливый Грампи. — Мы тебя в снегу нашли. Ты уже лапти отбрасывала. Считай что мы тебе скорая помощь. Если что-то не нравися — вали нахуй отсюда к своему Гиви. Лыжи вырубишь из елки.Грампи открыл кайлом дверь, и в домик ворвалась снежная метель. Осторожный Док забрал у Грампи кайло, и дверь прикрыл.— Давайте не будем нервничать и спокойно разберемся, — сказал Док. — Ты как в лесу оказалась?— Это сложная история, — ответила, поеживаясь, Белоснежка. — Понимаете, у меня мама умерла. Она была королева. А потом у меня была мачеха…Слушайте, я не могу так рассказывать, на пустой желудок, я есть хочу.Гномы засуетились по комнате, доставая снедь и собирая стол. Бэшфул откуда-то притащил шубу, и накинул ее на голые плечи Белоснежки, а Хэппи подвинул под ноги тазик с горячей водой.— Так вот, — сказала Белоснежка, поставив ноги в тазик. — Мама моя была королевой. Это что, курица?Белоснежка замерла над столом.— Ну да, — неуверенно ответил Снизи, сочетая информацию. — Это окорочок. Куриный.Белоснежка с ненавистью швырнула окорочок в камин.— Я не ем курятину! Я ем красное мясо! Говядину, свинину, баранину! Вот те гномы, которые в кино — они бы никогда не предложили замерзающей в лесу девушке паршивые куриные окорочка! Они рвали плоть!—

Они бы тебе хуй в рот предложили, — пробурчал Грампи. — А потом порвали плоть. Я немножко знаю этих гномов с Мутных Гор. Вот тебе палка, заточи ее с одного конца — зубами точи, свой нож я тебе не дам — иди в лес, заебашь там себе кабана, волоки его под ель, разведи трением огонь, и ешь мясо. У нас есть только гуманитарные окорочка.Белоснежка заплакала. Затем перешла в рев. Рыдала она красиво и артистично, с подвыванием, иногда срываясь в ультарзвук. Добрый Хеппи погладил ее, осторожно взяв за грудь под шубой.— Ну все, все, — серьезно сказал Док. — Были бы кости, мясо нарастет. Так что там дальше было с королевой?— Умерла…— всхлипывая ответила Белоснежка. — А потом пришла мачеха. И сказала, что она будет мне как мать.— А она?— А она и была как мать.— А ты?— А что я? А не хочу чтобы у меня была «как мать». Я хочу именно ту мать, а потом сама быть другим как мать!— Так она же умерла!— А я хочу мать два-ноль! — опять завыла Белоснежка. — Я хочу чтобы было как раньше, чтобы ни о чем не думать, но чтобы стало как позже — с пони и велосипедом. Как при союзе — но с капиталом. И чтобы гномов было не семь, а двенадцать, и мускулистых и этот малыш! И убирать я вам не собираюсь. И чтобы мясо, а не курица, и чтобы я была как мать, а не «как мать»…— Ты осознаешь глубину циклического пиздеца мозга, Док? — тихо спросил Грампи. — Она хочет себе того, что невозможно, при этом желает противоположно невозможного другим. У нас что, зимой в лесу грибы растут? Нет, не может быть, я бы знал об этом…Слушай, Док. Она не сумасшедшая. Она ебанутая. Мне кажется, мы поздно достали ее из снега. И, на твоем месте, я бы…«Дзын-н-нь» — раздался в избушке гномов металический звук. Белоснежка мягко повалилась на бок, а за ней стоял с вибрирующей сковородкой в руках Доупи.— Ты шо наделал, Простак? — ошеломленно спросил Док. — Да, она всех заебала, но в домике же все пишется на видео!— Она сама сказала, — ответил Доупи. — «Хочу быть как мать, а мать моя умерла». Ну вот. Я же вообще тупой, я из бердичевских сынов Дьюрина. Шож вы за мной не уследили? Меня любой адвокат отмажет!— Быст-р-р-р-о! — заорал Док. — Шею фиксировать. Укладку! Антишок! Четыре куба. Нет, шесть! Пульсоксиметр на палец. Абушку тащите, она в кладовке, за соленой капустой!Гномы опять заметались по домику, натыкаясь друг на друга и волоча за собой километры бинтов.

* * *

— С-сука, надо было ее там в снегу оставить, — сказал Ворчун. — Заебись альтруизм проявился. Окорочками поделились Шо, дышит?— Дышит, — ответил Хэппи. — И сердцебиение. Медленно. Брадикардия.— Ты не за сиську ее держи, а между — строго сказал Док. — И вот это еще раз услышу «а давайте ее выебем, пока она не видит» — так нас станет шесть гномов. Мы — дети Двалина, а не Сталина. Понял? (...)

Пикс бай Костя ”Немасяк” Маслов

1.101. Презерватив на костылях, або Мертвые не умирают

2 Апреля 2020

id:327102

Чтобы подвести промежуточный вывод под короносрачем. Медицина чрезвычайно сакрализована в сознании граждан. Это карбюратор поменять можно даже мавпу научить, а вот колдовать в белом халате - не менее как семь лет обучения надо - так полагает пипол. Это позволяет манипулировать халатом как угодно, практически как рясой И люди будут верить, потому что врач работает со святыней - их организмами. Во-первых, это нихуя не карантин. Карантин - это полная изоляция, и желательно в боксах, а не семьями по хатам. Карантин - он как гондон, любая дырка в нем превращает средство защиты просто в кусок резины, намотанный на хуй. Ни предохранения, ни удовольствия.В том виде как он организован - это попытка заставить здорового человека ходить с костылями в целях профилактики переломов. Неудобно, дорого, а наебнуться с лестницы стало еще проще. Во-вторых. Вирус все равно заберет свое и уйдет. Вопрос только - как черная оспа или фуфловый свиногрипп? Посмотрите сколько у вас пыли крутится в хате и обломайтесь. Фонарик включите или на узком солнечном луче понаблюдайте. Колдуны в белых

рясах начинают камлать с ”вирус не является живым организмом” и заканчивают ”вне организма он долго не живет”. Так ебанаврот, он живой или не живой? Вы уж там определитесь между собой. В-третьих, каждый из нас носит такую коллекцию вирусов, что ГДРовские фломастеры отдыхают. Можно списать формально на герпес любое ДТП, поскольку этот вирус есть практически у всех. И это дает возможность манипулировать статистикой как угодно. Кстати, чемпионы в этом - россияне. Там со статистикой вообще ад. Можно складывать картошку со спортплощадками, делить на инфляцию и получать ИРЧП. А потом ссылаться на справочник ЦРУ, который не наблюдает с орбиты за раками через телескопы - кто сколько чего съел - а просто берет у них опубликованные самими россиянами данные. Итальянцы это понимают, и в расчете на евросубвенции будут списывать на коронавирус даже аборты. Ну и в-четвертых. Массовая эпидемия показала перекос западной медициныв сторону ”сложно и дорого”. Сиськи четвертого размера сделать или провести пересадку органа - пожалуйста. Дорого. Но с переломом руки вы будете шесть часов дожидатсья врача. И дай боже, чтобы он вам вторую руку не сломал. Эпидемические мероприятия относятся к медицине катастроф. На которую на Западе давно и мощно забили хуй. Они к этому не готовились, и действия сводятся к административным - паника, стадионы под госпитали и запрет выходить на улицу. Что конкретно относится здесь именно к медицине? Паника или стадионы? Кроме того, что человек либо помрет, либо выздоровеет сам. (Кстати, варианты ”я уже 20 лет живу в Нью-Йорке, у нас все не так” не катят. Человек может сто лет прожить в Нью-Йорке и не знать как там метро устроено. Я видел идиотов, пятьдесят лет проживших в Киеве, и уверенных что рельсы в метро бьются током.) Поэтому не паникуйте, переболейте, и живите дальше долго и счастливо

1.102. № 471955

2 Апреля 2020

id:471955

Чтобы подвести промежуточный вывод под короносрачем. Медицина чрезвычайно сакрализована в сознании граждан. Это карбюратор поменять можно даже мавпу научить, а вот колдовать в белом халате - не менее как семь лет обучения надо - так полагает пипол. Это позволяет манипулировать халатом как угодно, практически как рясой И люди будут верить, потому что врач работает со святыней - их организмами. Во-первых, это нихуя не карантин. Карантин - это полная изоляция, и желательно в боксах, а не семьями по хатам. Карантин - он как гондон, любая дырка в нем превращает средство защиты просто в кусок резины, намотанный на хуй. Ни предохранения, ни удовольствия. В том виде как он организован - это попытка заставить здорового человека ходить с костылями в целях профилактики переломов. Неудобно, дорого, а наебнуться с лестницы стало еще проще. Во-вторых. Вирус все равно заберет свое и уйдет. Вопрос только - как черная оспа или фуфловый свиногрипп? Посмотрите сколько у вас пыли крутится в хате и обломайтесь. Фонарик включите или на узком солнечном луче понаблюдайте. Колдуны в белых рясах начинают камлать с ”вирус не является живым организмом” и заканчивают ”вне организма он долго не живет”. Так ебанаврот, он живой или не живой? Вы уж там определитесь между собой. В-третьих, каждый из нас носит такую коллекцию вирусов, что ГДРовские фломастеры отдыхают. Можно списать формально на герпес любое ДТП, поскольку этот вирус есть практически у всех. И это дает возможность манипулировать статистикой как угодно. Кстати, чемпионы в этом - россияне. Там со статистикой вообще ад. Можно складывать картошку со спортплощадками, делить на инфляцию и получать ИРЧП. А потом ссылаться на справочник ЦРУ, который не наблюдает с орбиты за раками через телескопы - кто сколько чего съел - а просто берет у них опубликованные самими россиянами данные. Итальянцы это понимают, и в расчете на евросубвенции будут списывать на коронавирус даже аборты. Ну и в-четвертых. Массовая эпидемия показала перекос западной медициныв сторону ”сложно и дорого”. Сиськи четвертого размера сделать или провести пересадку органа - пожалуйста. Дорого. Но с переломом руки вы будете шесть часов дожидатсья врача. И дай боже, чтобы он вам вторую руку не сломал. Эпидемические мероприятия относятся к медицине катастроф. На которую на Западе давно и мощно забили хуй. Они к этому не готовились, и действия сводятся к административным - паника, стадионы под госпитали и запрет выходить на улицу.

Что конкретно относится здесь именно к медицине? Паника или стадионы? Кроме того, что человек либо помрет, либо выздоровеет сам. (Кстати, варианты ”я уже 20 лет живу в Нью-Йорке, у нас все не так” не катят. Человек может сто лет прожить в Нью-Йорке и не знать как там метро устроено. Я видел идиотов, пятьдесят лет проживших в Киеве, и уверенных что рельсы в метро бьются током.) Поэтому не паникуйте, переболейте, и живите дальше долго и счастливо



471955.–№ 471955

Во время войны порох на зельц не меняют

Киев `https://www.google.com/url?q=https://www.facebook.com/pages/%25D0%259A%25D0%25B8%25D0%25B5%25D0%25B2/111227078906045?__cft__%5B0%5D%3DAZVrRvoGz3p26__tn__%3D%252CP-R&sa=D&source=editors&ust=1683366467239072&usg=AOvVaw3FTm12b-`
И опять тизерим Горькие Сказки.

* * *

— А где еще пятеро? — брюзгливо спросила Белоснежка, пересчитав гномов по головам. — Какие? — удивленно переспросил Док. — Ну эти, бифур-бофур-хуефур… Должно быть двенадцать мускулистых и волосатых парней. Всякие там кили-дили-гиви… И еще здоровенный спонсор с волшебной палкой и шустрый такой милый малыш. И пони. У вас есть пони? — У нас нет пони, — растерянно отозвался Снизи, и чихнул. — Откуда у нас пони? Мы под землей живем. И нас всегда было семеро. Мы — семеро гномов. Белоснежка прикрыла нос и рот платком. — Попрошу не чихать в моем направении. — сообщила из-под платка Белоснежка. — И снимите эти дурацкие колпачки. Ходите, как пидарасы. Так вы не те гномы, что-ли? — Мы тебе вообще не гномы, — ответил сварливый Грампи. — Мы тебя в снегу нашли. Ты уже лапти отбрасывала. Считай что мы тебе скорая помощь. Если что-то не нравися — вали нахуй отсюда к своему Гиви. Лыжи вырубишь из елки. Грампи открыл кайлом дверь, и в домик ворвалась снежная метель. Осторожный Док забрал у Грампи кайло, и дверь прикрыл. — Давайте не будем нервничать и спокойно разберемся, — сказал Док. — Ты как в лесу оказалась? — Это сложная история, — ответила, поеживаясь, Белоснежка. — Понимаете, у меня мама умерла. Она была королева. А потом у меня была мачеха… Слушайте, я не могу так рассказывать, на пустой желудок, я есть хочу. Гномы засуетились по комнате, доставая снедь и собирая стол. Бэшфул откуда-то притащил шубу, и накинул ее на голые плечи Белоснежки, а Хэппи подвинул под ноги тазик с горячей водой. — Так вот, — сказала Белоснежка, поставив ноги в тазик. — Мама моя была королевой. Это что, курица? Белоснежка замерла над столом. — Ну да, — неуверенно ответил Снизи, сочетая информацию. — Это окорочок. Куриный. Белоснежка с ненавистью швырнула окорочок в камин. — Я не ем курятину! Я ем красное мясо! Говядину, свинину, баранину! Вот те гномы, которые в кино — они бы никогда не предложили замерзающей в лесу девушке паршивые куриные окорочка! Они рвали плоть! — Они бы тебе хуй в рот предложили, — пробурчал Грампи. — А потом порвали

плоть. Я немножко знаю этих гномов с Мутных Гор. Вот тебе палка, заточи ее с одного конца — зубами точи, свой нож я тебе не дам — иди в лес, заебашь там себе кабана, волоки его под ель, разведи трением огонь, и ешь мясо. У нас есть только гуманитарные окорочка. Белоснежка заплакала. Затем перешла в рев. Рыдала она красиво и артистично, с подвыванием, иногда срываясь в ультарзвук. Добрый Хеппи погладил ее, осторожно взяв за грудь под шубой. — Ну все, все, — серьезно сказал Док. — Были бы кости, мясо нарастет. Так что там дальше было с королевой? — Умерла… — всхлипывая ответила Белоснежка. — А потом пришла мачеха. И сказала, что она будет мне как мать. — А она? — А она и была как мать. — А ты? — А что я? А не хочу чтобы у меня была «как мать». Я хочу именно ту мать, а потом сама быть другим как мать! — Так она же умерла! — А я хочу мать два-ноль! — опять завыла Белоснежка. — Я хочу чтобы было как раньше, чтобы ни о чем не думать, но чтобы стало как позже — с пони и велосипедом. Как при союзе — но с капиталом. И чтобы гномов было не семь, а двенадцать, и мускулистых и этот малыш! И убирать я вам не собираюсь. И чтобы мясо, а не курица, и чтобы я была как мать, а не «как мать»… — Ты осознаешь глубину циклического пиздеца мозга, Док? — тихо спросил Грампи. — Она хочет себе того, что невозможно, при этом желает противоположно невозможного другим. У нас что, зимой в лесу грибы растут? Нет, не может быть, я бы знал об этом… Слушай, Док. Она не сумасшедшая. Она ебанутая. Мне кажется, мы поздно достали ее из снега. И, на твоем месте, я бы… «Дзын-н-нь» — раздался в избушке гномов металический звук. Белоснежка мягко повалилась на бок, а за ней стоял с вибрирующей сковородкой в руках Доупи. — Ты шо наделал, Простак? — ошеломленно спросил Док. — Да, она всех заебала, но в домике же все пишется на видео! — Она сама сказала, — ответил Доупи. — «Хочу быть как мать, а мать моя умерла». Ну вот. Я же вообще тупой, я из бердичевских сынов Дьюрина. Шож вы за мной не уследили? Меня любой адвокат отмажет! — Быст-р-р-р-о! — заорал Док. — Шею фиксировать. Укладку! Антишок! Четыре куба. Нет, шесть! Пульсоксиметр на палец. Абушку тащите, она в кладовке, за соленой капустой! Гномы опять заметались по домику, натыкаясь друг на друга и волоча за собой километры бинтов.

* * *

— С-сука, надо было ее там в снегу оставить, — сказал Ворчун. — Заебись альтруизм проявился. Окорочками поделились Шо, дышит? — Дышит, — ответил Хэппи. — И сердцебиение. Медленно. Брадикардия. — Ты не за сиську ее держи, а между — строго сказал Док. — И вот это еще раз услышу «а давайте ее выебем, пока она не видит» — так нас станет шесть гномов. Мы — дети Двалина, а не Сталина. Понял? (...)

”Горький, а во сколько наступает шерсть утра?” Мудрые не по годам дети Мама встает в жесть утра ”Хуйня из Уханя” (с) Футор Сказал как спел

1.103. № 471628

3 Апреля 2020

id:471628

- А почему у нас центр Ленинградской области называется Санкт-Петербург? - А почему у этих... ну вы поняли... не к ночи будь помянуты... столица Луцкой области называется Волынь? Тихо падает со стула телеведущая Оксана.Моисеевна Хабибуллина.

Чешский дядя умер от коронавируса. В 95 лет. Блять! Кем он был в прошлой жизни? Ахиллесом? Посмотрел концерт ”Арабески”. Пришел к несподиванному выводу. Женщины могут носить на себе все что угодно, это считается нормальными. Если бы я вышел на улицу в таких грейсбонах, как у Сандры, - меня бы забрали сначала в околоток, а оттуда в дурку. А этим все сходит с рук. Они там конечно присматривают друг за другом, фыркают типа ”такое уже никто не носит”, но это не строгая дисциплина униформы ”Адидас” эпохи Аденауэра. То есть я переплачиваю за то чтобы на коленях штаны не рвались, а они просят у мужыков жуткие деньги за дырки на коленях. И при этом мы еще свинские мужские шовинисты. Да нам вообще почти нихуя нельзя из всей гаммы беспредела, доступного женщинам!

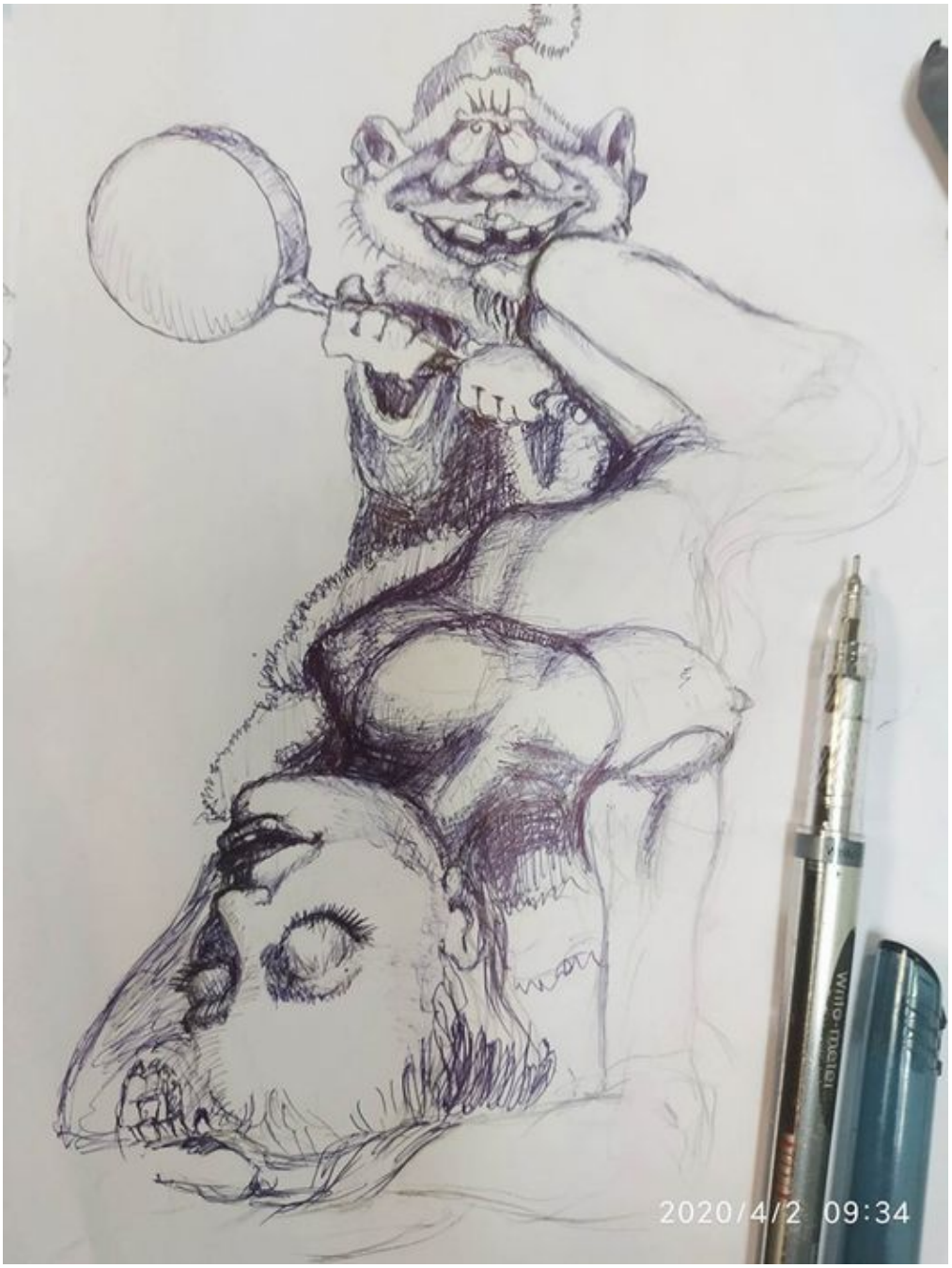

471955.–№ 471955



471628.–№ 471628

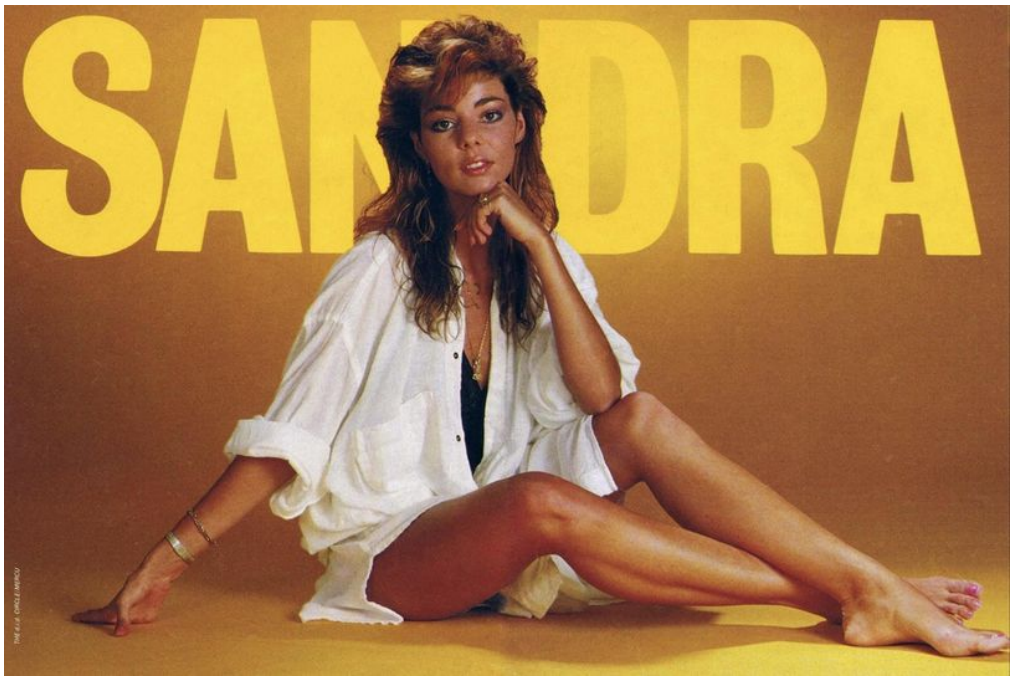

471628.–№ 471628

1.104. № 471913

4 Апреля 2020

id:471913

И опять тизер ”Горьких сказок”

* * *

— Подумаешь, самолет! — запальчиво ответил Карлсон. — Ну и что, что самолет. Дело житейское. Да у меня дома десять тысяч таких самолетов! — «Ил-двадцать»? — «Ил-десять тысяч»! — А пятнадцать офицеров на борту? — хмуро спросил Малыш. — Да у меня дома десять тысяч таких пятнадцать офицеров! Малыш вздохнул — Слушай, почему ты все время врешь, как телевизор? — Да у меня дома десять тысяч таких телевизоров! — не успел остановиться Карлсон. — Ой. В каком это смысле я вру? Я никогда не вру. Я — мужчина в расцвете сил, а такие никогда не врут. Это после расцвета сил врут. — Карлсон хихикнул. — Женщинам. — Ладно, — терпеливо сказал Малыш. — Рассказывай — как все было на самом деле. — Как-как, — неохотно ответил Карлсон. — Обыкновенно. Летел по своим делам, тут эта туша винтовая подо мной проходит. Закрутила в воздушном потоке, я банку с вареньем выронил. Банка попала на лобовое стекло. Разбилась. Туша вильнула, стала эшелон терять и на крыло по крену заваливаться. Тут-то в нее ракета и лупанула. Я сам чуть не пострадал от поражающих элементов. Вот, смотри! Карлсон показал дырку на штанах. — Видишь? Да ладно, у меня дома десять тысяч таких штанов. Или твоя мама зашьет. Кстати, раз уж к слову пришлось, поскольку мое варенье разбилось… нет ли у тебя еще одной баночки варенья? — У него дома десять тысяч люстр, самолетов и офицеров. И нет одной банки варенья, — ехидно ответил Малыш, и полез на шкаф. Затем внезапно остановился. — Слушай, а что ты там вообще делал, в Сирии? — Ничего, — тут же включил дурака Карлсон. — Ты что, сириец? Карлсон отчаянно замотал головой. Быть сирийцем в Стокгольме, да еще проживая на чердаке, означало навлечь на себя проблемы. — Может быть еврей? — Я Карлсон! — надменно ответил Карлсон. — Это значит «сын Карла». Если бы я был еврей, я был бы не Карлсон, а Шниперсон, допустим. Ты много евреев по имени Карл знаешь, кроме Маркса, конечно? «Шниперсон, который живет на крыше» — это же бред! Еврей с моторчиком? Евреи с моторчиками живут в хороших домах, а не на чердаках — Тогда русский? — подозрительно спросил малыш. — А ну дыхни…



471913.–№ 471913

1.105. Тизерим сикс, або Был и не был

5 Апреля 2020

id:327271

— Подумаешь, самолет! — запальчиво ответил Карлсон. — Ну и что, что самолет. Подумаешь, дело житейское. Да у меня дома десять тысяч таких самолетов!— «Ил-двадцать»?— «Ил-десять тысяч»!— А пятнадцать офицеров на борту? — хмуро спросил Малыш.— Да у меня дома десять тысяч таких пятнадцать офицеров!Малыш вздохнул— Слушай, почему ты все время врешь, как телевизор?— Да у меня дома десять тысяч таких телевизоров! — не успел остановиться Карлсон. — Ой. В каком это смысле я вру? Я никогда не вру. Я — мужчина в расцвете сил, а такие никогда не врут. Это после расцвета сил врут. — Карлсон хихикнул. — Женщинам.— Ладно, — терпеливо сказал Малыш. — Рассказывай — как все было на самом деле.— Как-как, — неохотно ответил Карлсон. — Обыкновенно. Летел по своим делам, тут эта туша винтовая подо мной проходит. Закрутила в воздушном потоке, я банку с вареньем выронил. Банка попала на лобовое стекло. Разбилась. Туша вильнула, стала эшелон терять и на крыло по крену заваливаться. Тут-то в нее ракета и лупанула. Я сам чуть не пострадал от поражающих элементов. Вот, смотри!Карлсон показал дырку на штанах.— Видишь? Да ладно, у меня дома десять тысяч таких штанов. Или твоя мама зашьет. Кстати, раз уж к слову пришлось, поскольку мое варенье разбилось…нет ли у тебя еще одной баночки варенья?— У него дома десять тысяч люстр, самолетов и офицеров. И нет одной банки варенья, — ехидно ответил Малыш, и полез на шкаф. Затем внезапно остановился.— Слушай, а что ты там вообще делал, в Сирии?— Ничего, — тут же включил дурака Карлсон.— Ты что, сириец?Карлсон отчаянно замотал головой. Быть сирийцем в Стокгольме, да еще проживая на чердаке, означало навлечь на себя проблемы.— Может быть еврей?— Я Карлсон! — надменно ответил Карлсон. — Это значит «сын Карла». Если бы я был еврей, я был бы не Карлсон, а Шниперсон, допустим. Ты много евреев по имени Карл знаешь, кроме Маркса, конечно? «Шниперсон, который живет на крыше» — это же бред! Еврей с моторчиком? Евреи с моторчиками живут в хороших домах, а не на чердаках— Тогда русский? — подозрительно спросил малыш. — А ну дыхни…

1.106. № 471564

5 Апреля 2020

id:471564

Хорошо играть в термины сегодня - ”самоизоляция” завтра - ”самоарест” послезавтра - ”саморасстрел” И все - сами. - Папа, а кто такие ”роботодавцы”?.. - А кто у меня в файлах для взрослых копался?

1.107. № 471668

6 Апреля 2020

id:471668

Киев https://www.google.com/url?q=https://www.facebook.com/pages/%25D0%259A%25D0%25B8%25D0%25B5%25D0%25B2/111227078906045?__cft__%5B0%5D%3DAZXNSpf1Ujwfqat_a4rUOelUYC7-iB6b-xmq2tPDtQOMKYBdhd79LLcKPjfDlfK3eXbrZKN01BfQK8n3cmWbT8siD26__tn__%3D%252CP-R&sa=D&source=editors&ust=1683366467250077&usg=AOvVaw3_RflzETGCNCvRweIJMy1n Ирония судьбы не в том что главный лаврский моспоп, плюс десять мнихов поскромнее чинами заболели коронавирусом. Это, как раз, дело житейское. Со всяким может случиться. Ирония в том, что именно инфекционную больницу Громашевского, которая как раз такими вопросами и занимается, монахи Лавры выгнали из здания, примыкающего к монастырю, отжав его под ”гостиницу для

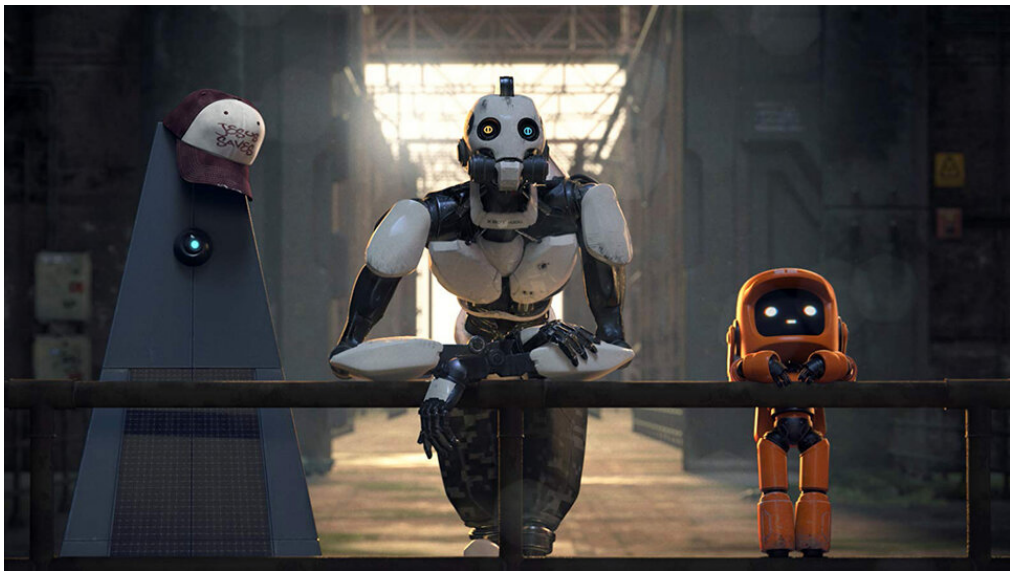

471564.–№ 471564

паломников.” Подарок от Януковича любимому моспопику. Теперь двойные вилы у мнихов охуевающих - ни паломников, ни инфекционистов... И больному дедушке в платье теперь со своими вавками и монахами придется ездить аж на Протасов Яр. В Феофании специального института такого уровня просто нет. Бог точно не фрайер.



471668.–№ 471668

Чем самоарест похож на зобмиапокалипсис визуально? Тем, что люди на улице бродят без учета социальных связей и расстояний, сами по себе. Не группами попутчиков в конкретном направлении, но атомизировано и сразу во все стороны. Как меченосцы в аквариуме. Оберегают территорию кормления типа. Но при этом все так же пытаются стрельнуть сигарету, забив хуй на безопасную дистанцию

А какие у вас прогнозы на лето для Крыма, учитывая каракуртин, изоляцию от внешнего мира, кордоны во внутреннем, жор нищебродов и размеры финансирования от Кремля на уровне ”денег нет но вы держитесь”? Чего еще ждать небесным каменщикам?

Памятка для крымских военпенсов и операторов курятников.



471668.–№ 471668

* * *

”Сколько стоят метеориты? Если Вы хотите получить краткий ответ на этот вопрос, то от 3 рублей до нескольких десятков тысяч рублей за один грамм. Если Вы хотите узнать, чем обусловлен такой разброс цен, читайте дальше. Факторы, определяющие стоимость космического вещества. Средние мировые цены. Метеоритный рынок в России только начал формироваться, и приходится ориентироваться на опыт других стран. Редкость метеоритов определенного структурного типа. Соответственно, чем реже, тем дороже. Доступность места для поиска и сбора метеорита. Больше затраты на сбор и перевозку - выше конечная стоимость. Общая выпавшая масса метеоритного вещества конкретного метеорита. Чем больше, тем дешевле, при условии, что вся масса поступила в продажу. Индивидуальная или осколочная часть метеорита. Как правило, индивидуальные метеориты стоят дороже. В чем отличие в статье о метеоритах. Размер метеорита. Как правило, чем больше, тем дешевле. Находка или падение. Как правило, находка дороже. В чем разница в статье о метеоритах. Состояние метеорита. Внешний вид, степень окисления, наличие регмаглиптов и коры плавления также влияют на стоимость метеоритов. Особенности определенных образцов. Такие как естественные отверстия в метеорите; не разделившиеся фрагменты, то есть метеориты, состоящие из двух частей, двигающихся относительно друг друга; метеориты, обросшие корнями деревьев; оригинальные экземпляры, похожие на фигурки животных или людей. Особенности метеоритного рынка в настоящее время. Например, несколько лет назад Соединенные Штаты Америки начали активную кампанию по изучению планеты Марс, это было вызвано обнаружением органического вещества в марсианских метеоритах. В результате, стоимость марсианских метеоритов поднялась до нескольких тысяч и даже десятков тысяч долларов за один грамм, хотя метеориты с Луны имеют более достоверные гарантии своего происхождения, так как с Луны есть грунт, доставленный спускаемыми космическими аппаратами Союз и Апполон. Обращаем Ваше внимание, что средства массовой информации в России сильно злоупотребляют популярностью метеоритной тематики, приводя ничем не подкрепленные данные о стоимости космического вещества. Ориентироваться нужно только на конкретные предложения. Вы можете провести свое исследование стоимости метеоритов, обратившись к многочисленным зарубежным Интернет ресурсам. Качалин Д.В. ”Камни с неба.” 2010г.

* * *



471668.–№ 471668

Не благодарите.



471668.–№ 471668

· мєнталітєт! я обожнюю наш простий нарід ·

1.108. Тизерим (парт севен), або Константинопольский Дозор

7 Апреля 2020

id:327594

Ночной Дозор. То есть Тизер.

* * *

— Да какие там у них дела. Играются себе дети в магов — ну и пусть играются. Нам-то что? Но, к делу. Излагай суть, у меня через полчаса сауна с хорошенькими ведьмочками.— Прорыв пылающего пердака.— И что? Примените заклинание заморозки, или просто охлажденную бутылку. В первый раз, что ли? Гесер, мне даже странно, что я такие простые вещи…— До шестого уровня, Завулон.Человек в пальто замолчал, потер лоб, и привалился к фургончику.— Информация точная?— Абсолютно. Городецкий сам ходил смотреть. До пятого уровня Сумрак выжжен напрочь, на шестом — сильный выхлоп пердака. Если прорвется на седьмой — сам понимаешь. Это уже наш мир.— Где сам Антон? Мне надо лично с ним поговорить.— В реанимации с сильными ожогами.— Ебаный ты какодемон! Мда-а-а…— Завулон достал из пальто портсигар, и предложил Гесеру. Тот отрицательно покачал головой, вытащил из ватника мятую пачку «Беломора», щелкнул пальцами и поднес коллеге огонек.— Слушай, даже в прошлом году, когда пердак полыхнул у Папы — ну, у писателя Лукьяненко, и он ушел из лайвджорнала, доставало только до третьего уровня. Что случилось, Гесер? Кого это так припекло?— Патриарха Кирилла. Украина получила автокефалию от Константинополя.— Ну и что? Они же только играются в волшебников, все эти дяди в платьях. Нам, Иным, это не интересно. Пусть себе ходят хоть в крестовый поход, хоть нахуй, мы-то тут при чем? И откуда у этого, как его…Кирилла столько способностей, чтобы прожечь пердаком шесть слоев Сумрака? Даже я бы не смог.— А он мелкий Иной. Упырь. То есть из ваших, Темных. Слушай, давай в кунг поднимемся, я тебе покажу.Человек в пальто и дядька в ватнике полезл в фургон «Горсвета». Изнутри

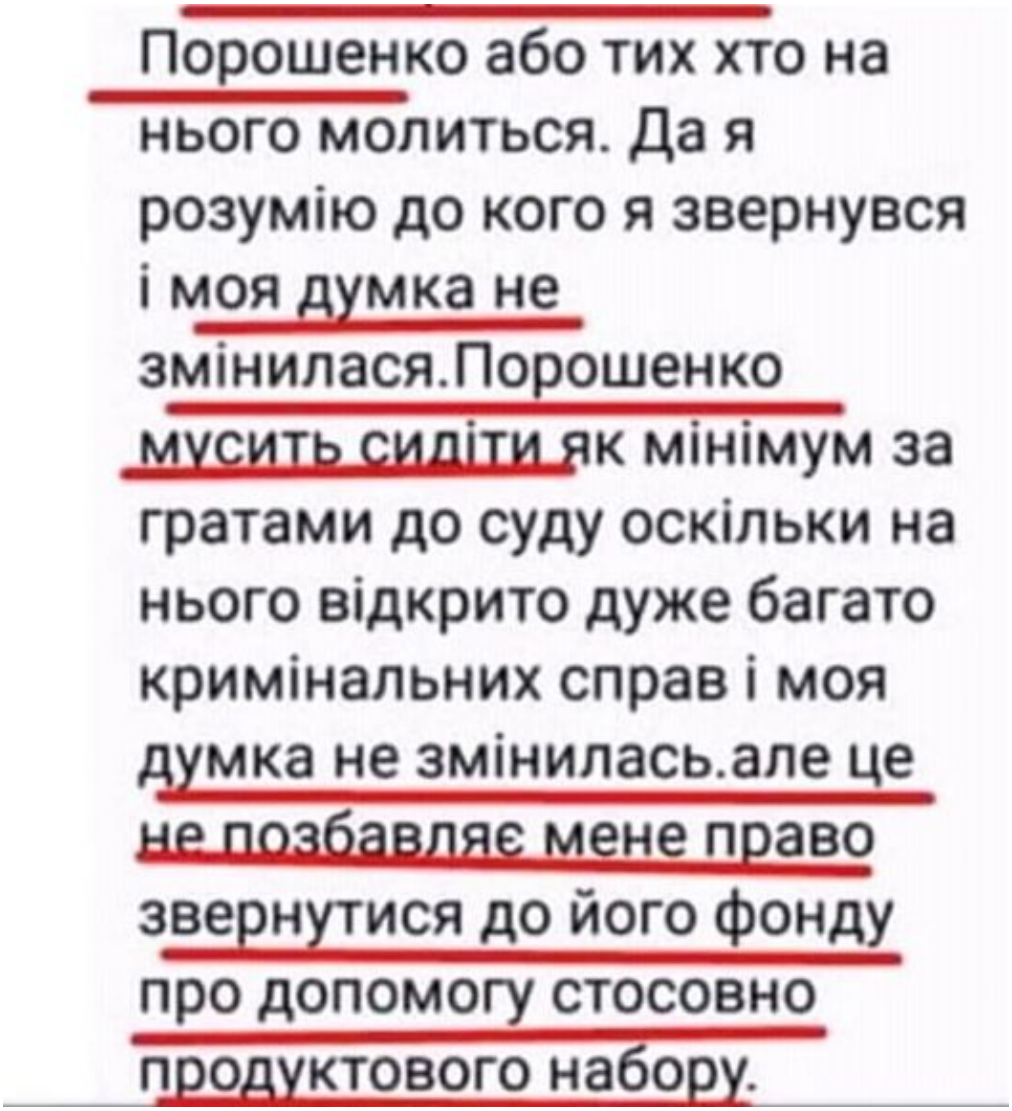

471668.–№ 471668

обшарпаный фургон выглядел как космический корабль из футуристических фильмов. За монитором на крутящемся стульчике сидел Светлый маг-оператор.— Илья, выйди, — попросил Гесер. — Покури. Мне с дядей Завулоном серьезно поговорить надо.Оператор вышел, плотно закрыв за собой дверцу фургона, Гесер тут же уместился в освободившееся место и защелкал по клавиатуре, Завулон разместился рядом, нависая над монитором.— Итак, мелкая секта, именующая себя «московское православие», разрослась до серьезной сетевой организации. Состоит она из ваших, Темных — обычно мелкие упыри, оборотни и ведьмы-кликуши. Но! — тут Гесер поднял палец, — В целях сохранения баланса по Договору, этот пандемониум укрощался, во-первых — финансовым контролем поступлений из Украины…— Так это не наш сектор, — проворчал Завулон. — Это к Киевским Дозорам.— Деньги поступали к нам. И прорыв поповского пердака случился у нас. И проблема теперь наша. А во-вторых, над сектой осуществлялся организационный контроль из Константинополя, через предоставление мелкой нечисти регистрации. Но нечисть заигралась, и решила немного повоевать с Украиной. А вот теперь скажи, Завулон — это же ваш проект? По Крыму и Донбассу?— Показания я буду давать только Инквизиции, — надменно ответил Завулон. — Да мы и не собирались воевать с Украиной. А ты докаж. Нас там нет.— Нет, так нет, — не стал спорить Светлый. Но украинский сектор решил, что берется слишком много средств на войну с ними же, и решил прекратить финансирование. Им самим деньги нужны, особенно во время войны. Константинопольский Дозор завизировал решение Киевского, вот пердак у нашего главного жреца и рванул.— Что ты предлагаешь? — мрачно спросил Завулон. — Кроме как дожидаться локального конца света? От денег они не откажутся. Я бы мог организовать финансирование этих говнюков из казны, чтобы перекрыть убытки, но у меня самого с деньгами не густо. Мне надо боевых магов финансировать, а не всякую шушеру.— Это же твоя нечисть, — мягко сказал Гесер. — Тебе с ней проще будет договориться. Скажи им, что они не признают решение Константинопольского Дозора и выходят из Договора.— И что тогда? — подозрительно прищурился Темный Завулон? — Я получу целую орду невменяемых мелких чертей без регистрации.— Тогда струя пламени у этого…как его…Кирилла превысит пропускную способность пердака, и очко просто взорвется. А остальные бесы, оставшись без регистрации Дозоров и финансирования, развеются сами по себе. И претензий не будет ни к кому. Они же сами отказались. Сможешь главного жреца секты уговорить?— Ты самого черта уговоришь, — проворчал Завулон. — Отвернись-ка на секундочку. У нашей конторы свои секреты.

1.109. № 471732

7 Апреля 2020

id:471732

В моем журнале: ”Крестный ход и защитил верующих.Верующие не заболели!А 4 монахам Бог пропустил для укрепления.” Жги, Господи! Милый квест ”купи еды и повертайся живым”. 2020 год, почти полторы тысячи километров от фронта. Звуки лошадиного дыхания - спешл тенкс производителям воздухонепроницаемых масок, без которых не пускают в магазин. За качество дороги - бориславской мэрии. За светлый день, позволяющий передвигаться по пересеченной местности без тактического фонаря - Господу нашему Джизесу. Конец титров. Все совпадения случайны, все персонажи вымышлены, дорога - комьютерная модель из игры ”Супер Марио”. Подписывайтесь на ночной квест ”ночь, улица, фонарь, аптека”

Киев `https://www.google.com/url?q=https://www.facebook.com/pages/%25D0%259A%25D0%25B8%25D0%25B5%25D0%25B2/111227078906045?__cft__%5B0%5D%3DAZVJFBdfqRJjPDm15H2-EftdDJymH6i9vAzHf5CFtoTVLXZXkShnwkMfaFbHSrFtlOcxVJjm0d1z98t0GImDO0Eo7c26__tn__%3D%252CP-R&sa=D&source=editors&ust=1683366467256663&usg=AOvVaw2aQGS9-_KnW7fLZxh4_76s` Я уважаю Человечество за его способность сплотиться и проявить себя в момент опасности - реальной или мнимой. Ровно за то же я презираю его руководителей. Добровольное заключение, бесплатные трансляции из венской оперы, домашние классы для малышни по скайпу и зуму. Торговля масками и свечками, завышение масштабов демии для пробивания евросубсидий и разгон ужаса до тех пор, пока бычок еще доится. Потом они скажут что это все было для нас их усилиями - прежде всего



471732.–№ 471732

венская опера, естественно. А с масками просто накладка вышла. Это один и тот же биологический вид, бро.

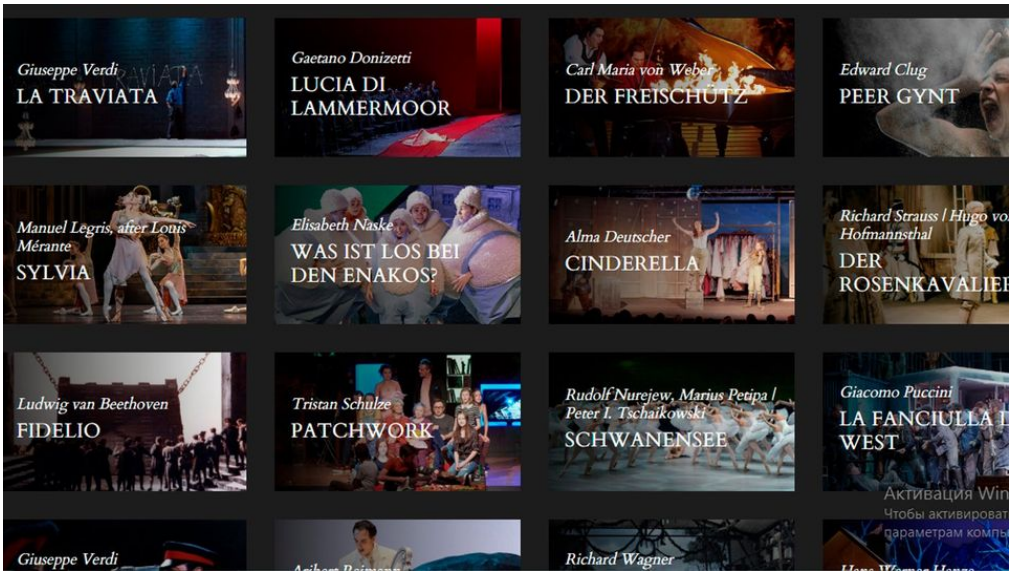

471732.–№ 471732

Судя по панике в медиа, самые большие убытки не у семей без зарплаты, а у попов без Пасхи. Кстати, отличная идея. Святить облака и брать деньги за дождь. Берите, попы, пользуйтесь. Шоб не выпала кукуха на карантине, предлагаю новую игру. 1. С закрытыми глазами возим пальцем по буквенной тачпанели смартфона в ФБ. Слова подбираются автоматически 2. Делаем так три раза. Украшаем по вкусу знаками препинания. 3. Постим результат здесь. Енджой

Максим Олександрович `https://www.google.com/url?q=https://www.facebook.com/profile.php?id%3D100007710344755%26__cft__%5B0%5D%3DAZXuxRFbCj2r4gIMPOUgIfcKXciSjO-DRYcWqktPI7Yhtvbchq3k6kEEnBaNI1zz2vpctLRz%26__tn__%3D-UC%252CP-y-R&sa=D&source=editors&ust=1683366467260607&usg=AOvVaw147-7yHYk2CIUjQpB2IYCU`

1.110. № 471807

8 Апреля 2020

id:471807

Киев `https://www.google.com/url?q=https://www.facebook.com/pages/%25D0%259A%25D0%25B8%25D0%25B5%25D0%25B2/111227078906045?__cft__%5B0%5D%3DAZWxnOhpO4fkWjph4iBZGWHGGtDmYL5GH9VF85D0tVGJqSQmDvqY2LVgV_rZxFHTaIjydFZLghbWB21yghExlEK21jCoFcr4VpdoTnw2g228Q%26__tn__%3D%252CP-R&sa=D&source=editors&ust=1683366467262266&usg=AOvVaw1vL_k_YRM7P8Ox_osIVMJy` Ночной Тизер, он же ”Константинопольский Дозор”

* * *

— Да какие там у них дела. Играются себе дети в магов — ну и пусть играются. Нам-то что? Но, к делу. Излагай суть, у меня через полчаса сауна с хорошенькими ведьмочками. — Прорыв пылающего пердака. — И что? Примените заклинание заморозки, или просто охлажденную бутылку. В первый раз, что ли? Гесер, мне даже странно, что я такие простые вещи… — До шестого уровня, Завулон. Человек в пальто замолчал, потер лоб, и привалился к фургончику. — Информация точная? — Абсолютно. Городецкий сам ходил смотреть. До пятого уровня Сумрак выжжен напрочь, на шестом — сильный выхлоп пердака. Если прорвется на седьмой — сам понимаешь. Это уже наш мир. — Где сам Антон? Мне надо лично с

ним поговорить. — В реанимации с сильными ожогами. — Ебаный ты какодемон! Мда-а-а… — Завулон достал из пальто портсигар, и предложил Гесеру. Тот отрицательно покачал головой, вытащил из ватника мятую пачку «Беломора», щелкнул пальцами и поднес коллеге огонек. — Слушай, даже в прошлом году, когда пердак полыхнул у Папы — и он ушел из лайвджорнала, доставало только до третьего уровня. Что случилось, Гесер? Кого это так припекло? — Патриарха Кирилла. Украина получила автокефалию от Константинополя. — Ну и что? Они же только играются в волшебников, все эти дяди в платьях. Нам, Иным, это не интересно. Пусть себе ходят хоть в крестовый поход, хоть нахуй, мы-то тут при чем? И откуда у этого, как его… Кирилла столько способностей, чтобы прожечь пердаком шесть слоев Сумрака? Даже я бы не смог. — А он мелкий Иной. Упырь. То есть из ваших, Темных. Слушай, давай в кунг поднимемся, я тебе покажу. Человек в пальто и дядька в ватнике полезл в фургон «Горсвета». Изнутри обшарпаный фургон выглядел как космический корабль из футуристических фильмов. За монитором на крутящемся стульчике сидел Светлый маг-оператор. — Илья, выйди, — попросил Гесер. — Покури. Мне с дядей Завулоном серьезно поговорить надо. Оператор вышел, плотно закрыв за собой дверцу фургона, Гесер тут же уместился в освободившееся место и защелкал по клавиатуре, Завулон разместился рядом, нависая над монитором. — Итак, мелкая секта, именующая себя «московское православие», разрослась до серьезной сетевой организации. Состоит она из ваших, Темных — обычно мелкие упыри, оборотни и ведьмы-кликуши. Но! — тут Гесер поднял палец, — В целях сохранения баланса по Договору, этот пандемониум укрощался, во-первых — финансовым контролем поступлений из Украины… — Так это не наш сектор, — проворчал Завулон. — Это к Киевским Дозорам. — Деньги поступали к нам. И прорыв поповского пердака случился у нас. И проблема теперь наша. А во-вторых, над сектой осуществлялся организационный контроль из Константинополя, через предоставление мелкой нечисти регистрации. Но нечисть заигралась, и решила немного повоевать с Украиной. А вот теперь скажи, Завулон — это же ваш проект? По Крыму и Донбассу? — Показания я буду давать только Инквизиции, — надменно ответил Завулон. — Да мы и не собирались воевать с Украиной. А ты докаж. Нас там нет. — Нет, так нет, — не стал спорить Светлый. Но украинский сектор решил, что у них берется слишком много средств на войну с ними же, и решил прекратить финансирование. Им самим деньги нужны, особенно во время войны. Константинопольский Дозор завизировал решение Киевского, вот пердак у нашего главного жреца и рванул. — Что ты предлагаешь? — мрачно спросил Завулон. — Кроме как дожидаться локального конца света? От денег они не откажутся. Я бы мог организовать финансирование этих говнюков из казны, чтобы перекрыть убытки, но у меня самого с деньгами не густо. Мне надо боевых магов финансировать, а не всякую шушеру. — Это же твоя нечисть, — мягко сказал Гесер. — Тебе с ней проще будет договориться. Скажи им, что они не признают решение Константинопольского Дозора и выходят из Договора. — И что тогда? — подозрительно прищурился Темный Завулон? — Я получу целую орду невменяемых мелких чертей без регистрации. — Тогда струя пламени у этого… как его… Кирилла превысит пропускную способность пердака, и очко просто взорвется. А остальные бесы, оставшись без регистрации Дозоров и финансирования, развеются сами по себе. И претензий не будет ни к кому. Они же сами отказались. Сможешь главного жреца секты уговорить? — Ты самого черта уговоришь, — проворчал Завулон. — Отвернись-ка на секундочку. У нашей конторы свои секреты. (...)

Погуляшки

.

Святослав Носов `https://www.google.com/url?q=https://www.facebook.com/profile.php?id%3D100015220689708%26__cft__%5B0%5D%3DAZXiRuRVHfeOJRBUm8jRLpbFLFmo63uXHAOgzC--JKzPumxByvEBgV8BPrG8mR6bRV4KqCI4l4rzU6X0u05p3PPdhRaH6ig1HzpvhH56nk_-EL_fvwPokQw-GNCVIKyzyHH_BUS5AEn%26__tn__%3D-UC%252CP-y-R&sa=D&source=editors&ust=1683366467265937&usg=AOvVaw3YtgULQgKytC2_PDD-YT65` Восхититесь красотой игры. Домашний арест, наложенный на Нацию поверх Конституции продлевается в бесконечность, а пик эпидемии обещают аж на осень. Все это время вы будете сидеть тихо под ковром-19. Там посмотрим - есть ли еще чего вынести из этой хаты? А в это время налоговые торбят остатки бизнеса, блокируя и арестуя счета, не давая возможности объясниться, ибо карантин - никого нет на местах и ”потом разберемся” - согласно военной доктрине зеленых ”донюхать последнее с ковра и съебаться”. Оставив за собой пепелище. Кто



471807.–№ 471807



471807.–№ 471807

в бизнесе - понимает о чем я говорю. Им здесь не жить. Нахуя им ваш бизнес, если у них свой. Теперь понятно, почему они так нервничали, когда Порошенко объявил лимитированный военный стан? ”Они же будут так постоянно его продлевать, чтобы не менять власть!” Что на уме - то и на языке. Это же их собственная перспективная разработка Наш Гарант Конституции - это крыса, которой юродивые доверили ключи от амбара. *исполняется на известную мелодию про ресторан* А в Астапоре, а в Астапоре Мондошеваны и мангалоре Ведьмак и Гендальф под Миерином – Торчу в ютубе под карантином...



471807.–№ 471807

1.111. № 471992

9 Апреля 2020

id:471992

Угомонитесь, антисемиты. Вошка не еврей. Он ломбардец. Панические черти, топившие за самоарест, и с утра втыкающие в ютуб по домашнему вайфаю от нечего делать. А ну быстро нахуй отсюда терпеть, молиться и поститься. Дети позаниматься по конференции не могут, все тормозит безбожно. Вас же орда, 73% альтернативно одаренных, которые врубаются в сеть практически одновременно, ибо сами себя загнали по хатам. Втыкайте в ютубы ночью. В маленьких поселках это просто чума. Вот как нацию спасать - так все черти крылья разворачивают ”надо потерпеть во имя общего”. Как отказаться от собственных прав и потерпеть самим - так ”а пачиму именно я должен, я же общее и есть”. Вот интересно, переживет ли конопля человечество? И если да - что она без нас будет делать? За фото тханькс Лилу Даллас



471992.–№ 471992

Велодорожка. Дякую шо не ночью.

1.112. Тизерим (парт ой), або Спой

10 Апреля 2020

id:327704

Тизерим на пятницу, пока не шабат.

* * *

Ворона сидела на еловой ветке, крепко уцепив сыр крючковатым клювом и поглядывала вниз.

Внизу вокруг дерева вилась Лисица.

— А шейка! Что за глазки! И голос у тебя, наверно, заебон! Как Ани Лорак! Повалий! Кобзон!

— Спой светик, не стыдись!

Ворона подняла очи горе, вздохнула и развела крылья в стороны, изображая монтану. Ну, раз просят — значит просят. Она осторожно положила сыр на ветку, цепко придавила его острыми когтями и хрипло заволала на весь лес:

— Владимирский централ, ветер северный!..



471992.–№ 471992

— Ах ты сука фашистская, — с ненавистью сказала Лисица снизу. — Русофобка. Дрянь биндеровская. Вот так и сиди, я тебя сфоткаю в виде фашистского орла и в интернет выложу.

— Пойдем, Дуня во лесок, во лесок,— продолжала хрипеть ворона — Сорвем, Дуня, лопушок, лопушок!

— Скотина! Жыдовка гуцульская! — Лисица бесновалась внизу, затем подпрыгнула, пытаясь забраться на дерево и сползла на когтях со ствола. — Да если бы я хотела, я бы тебя за два дня! Я так с виноградом разобралась! Тот тоже высоко рос!

Ворона откашлялась, пытаясь взять высокую ноту, и мощно сернула Лисице на голову. Та с воем покатилась по поляне, затем встала на задние лапы, размазывая гуано по голове и остолбенела.

Вокруг стоял весь лес. Лось с лосихой перестали жевать. Кабан торчал как пластмассовый. Волк деликатно хмыкал в кулак. Зайчиха пыталась закрыть одной лапой глаза сразу двенадцати зайчатам. Бобер снимал на телефон.

— И что тут такого, — натужно улыбаясь сказала Лисица. — Это же к деньгам, верно? Когда птица срет на голову?

Бобер уронил телефон и медленно зааплодировал. Постепенно к аплодисментам присоединились все.

Ворона на ветке, не отпуская сыр, жеманно поклонилась затем зацепила свой завтрак и поднялась на ветку выше

1.113. № 471946

10 Апреля 2020

id:471946

Чортов карантин. Сижу на балконе, вкушаю кофе. Рядом два выхода из 82-мм миномета. На рефлексе укрываюсь за стенкой в ожидании ответки. А это оказывается были пристрелочные по выбивке ковра. В общем. В мире карантин, все ходят в масках и избегают контакта. Во дворе аборигены выбивают ковры. После каждого удара с ковра срывается вихрь пыли, в котором полная коллекция бактерий и вирусов, начиная с 1913 года, и улетает в пространство в поисках респираторных каналов распространения. Ветер здесь дай боже - неделю назад видели с того же балкона пылевой смерч, который чуть не сломал забор частного дома. Помогающая выбивать тетка поливает ковер водой, чтобы пыль превратилась в уютный для вируса водный дисперс и уж он наверняка достигнет цели. Как только один ковер отстреляется, его тут же меняют другим. Канонада стоит целый день. Рядом вяло дымит куча мусора. Люди, вы понимаете что вам маски похуй? Это как помыть руки и обосраться одновременно? Что на деловое замечание вы реагируете ”а нам треба”, при этом вам треба одновременно противоположное - вы будете выбивать ковры,засыпая меня вирусами и аллергиями, а я ходить в маске, чтобы на вас не чихнуть - ибо так устроен мир в вашем чортячьем понимании. То вы срали на всех, но все за вами должны подмывать?

Киев `https://www.google.com/url?q=https://www.facebook.com/pages/%25D0%259A%25D0%25B8%25D0%25B5%25D0%25B2/111227078906045?__cft__%5B0%5D%3DAZUDa_CkxZgi2DatQfk6eFMvRrpTFuIt9RCycRNgqfRPU4NWhrEt3reXE9gdAfOxIJB-9N6ais0Zj6SD11SGQGJsBvEUCZczSeNy6DGEQdBedHklSqNI%26__tn__%3D%252CP-R&sa=D&source=editors&ust=1683366467273938&usg=AOvVaw0Nk43FosXWdPVrQKyJEWKA` Тизерим на пятницу, пока не шабат.

* * *

Ворона сидела на еловой ветке, крепко уцепив сыр крючковатым клювом и поглядывала вниз. Внизу вокруг дерева вилась Лисица. — А шейка! Что за глазки! И голос у тебя, наверно, заебон! Как Ани Лорак! Повалий! Кобзон! — Спой светик, не стыдись! Ворона подняла очи горе, вздохнула и развела крылья в стороны, изображая монтану. Ну, раз просят — значит просят. Она осторожно положила сыр на ветку, цепко придавила его острыми когтями и хрипло заволала на весь лес: — Владимирский централ, ветер

северный!.. — Ах ты сука фашистская, — с ненавистью сказала Лисица снизу. — Русофобка. Дрянь биндеровская. Вот так и сиди, я тебя сфоткаю в виде фашистского орла и в интернет выложу. — Пойдем, Дуня во лесок, во лесок,— продолжала хрипеть ворона — Сорвем, Дуня, лопушок, лопушок! — Скотина! Жыдовка гуцульская! — Лисица бесновалась внизу, затем подпрыгнула, пытаясь забраться на дерево и сползла на когтях со ствола. — Да если бы я хотела, я бы тебя за два дня! Я так с виноградом разобралась! Тот тоже высоко рос! Ворона откашлялась, пытаясь взять высокую ноту, и мощно сернула Лисице на голову. Та с воем покатилась по поляне, затем встала на задние лапы, размазывая гуано по голове и остолбенела. Вокруг стоял весь лес. Лось с лосихой перестали жевать. Кабан торчал как пластмассовый. Волк деликатно хмыкал в кулак. Зайчиха пыталась закрыть одной лапой глаза сразу двенадцати зайчатам. Бобер снимал на телефон. — И что тут такого, — натужно улыбаясь сказала Лисица. — Это же к деньгам, верно? Когда птица срет на голову? Бобер уронил телефон и медленно зааплодировал. Постепенно к аплодисментам присоединились все. Ворона на ветке, не отпуская сыр, жеманно поклонилась затем зацепила свой завтрак и поднялась на ветку выше

Малюська и Шмигаль звучит как будто котят раздают

Svyatoslav Volkov `https://www.google.com/url?q=https://www.facebook.com/profile.php?id%3D100012297090755%26comment_id%3DY29tbWVudDo5Mzg1NTQ2MzMyMzEwOThfOTM4NjM26__cft__%5B0%5D%3DAZXNe-mCSPuaRgrNvV9HYqMfNk8ayyfJsPoETW3H2oplo1mX0xk0tEKJuo8RtEo0WY0X9Qum-9G2ttIoV43thlaXYZ_pWYTsNQ4Y5U32R8kc8n_Jii586w3qU9k%26__tn__%3DR%5D-R&sa=D&source=editors&ust=1683366467276215&usg=AOvVaw3O7ISs1aoXQRZhuzK4V`

Киев `https://www.google.com/url?q=https://www.facebook.com/pages/%25D0%259A%25D0%25B8%25D0%25B5%25D0%25B2/111227078906045?__cft__%5B0%5D%3DAZUB3CzaOJs26__tn__%3D%252CP-R&sa=D&source=editors&ust=1683366467277132&usg=AOvVaw1pmD0HMg`
Военнообязанный Бабиков Народився 09 листопада 1975 року. У 2001 році закінчив Національну юридичну академію України імені Ярослава Мудрого Спеціальність «Правознавство». 24.06.1996 - 16.09.2010 – прокуратура Кіровоградської області. 17.09.2010 - 03.06.2016 – прокуратура Харківської області. 06.06.2016 - 22.05.2017 – Генеральна прокуратура України. У 2019 році отримав ступінь кандидата юридичних наук за спеціальністю кримінальне право та кримінологія; кримінально-виконавче право.

* * *

В стране война. Почти каждый третий боеспособный мужчина отвоевал, остальные двое ковали ему меч и бронь А он такой блять молодой, прихода-выхода не слышал а уже почти генерал юридических наук имени Мудрого. Вот так воевать надо, пацаны. А не то шо вы по своим ВОПам. Теперь он вас будет судить и преследовать. Мудрее надо было. Вы же по честному шли - а он по мудрому. У вас контузии, а у него погоны.

1.114. № 471715

11 Апреля 2020

id:471715

Фу быть таким усиком Земля стоит на слонах, слоны на черепахе. А черепаха на пехоте. боксер Пусик за мир во всем мире Мущины, а мы же реально волосатые и зарастаем как за гаражами амброзией. Кто то знает подпольную парикмахерскую? Бо у меня бакенбарды уже шо у Александра Сергеевича Чубакки

стричь мужа это вам не брить жену Есть специалисты по пятилетним девочкам? Как может в столь малом теле находиться столь разрушительная сила? Почему детей нельзя заставить убрать игрушки в детской? Потому что они собираются убирать, а потом начинают играться.



471946.–№ 471946



471946.–№ 471946



471946.–№ 471946



471715.–№ 471715

1.115. № 471838

12 Апреля 2020

id:471838

Панство-братство, маю до вас добру новину. Бог наш Себе Воскрес! Як і ми, смертні, по смерті будемо воскрешені для життя майбутнього віку, якшо не будєм по жизні тупіть і бикавать, а будемо чуйні та перепрошувати де завинили. Та зайвий раз перепросимо. Бо чортам та рагулям й Паска не в допомогу. А в доброї людини кожен день - Великдень. Бийте не в мєдно-нікельовий сплав, а в дзвони душі. Свято!

Что будешь носить на шее, хеймдалль. Цыганскую золотую цепь или стальной жетон локации? Меня часто обвиняют в ксенофобии и ультранаци. И мокшан я не люблю, и жідов, и прочих негров. Когда я прише к маме и сказал что нашел себе галахическую еврейку и ее внуки будут маланцами, есть мацу и ходить в кипах, мама выдохнула, выронила тарелку и сказала ”Бог вам в помощь” Потому что к такому развороту судьбы она была не готова, но встретила челлендж мужественно. У меня был друг, негр и милиционер одновременно. Им можно было закусывать. И он комплексовал, потому что из негров он выйти не мог, а из милиции не хотел. Сейчас моя подруга лемкиня. Наполовину. А на вторую именно что мокша. Чистейшая, со знанием языка. Она плетет карпатские бисера и поет под нос мокшанские распевы. Папа у нее карпатский хайлендер, мама завозная из Мордовии. Да, у Горького Лука, нациста и ракофоба жена одновременно лемкиня и мокшанка. И так бывает. Уже смешно. Но в доме говорят только на мове, и если нет перевода мультика на украинский - то мы его не смотрим. Нация в душе, а не в генокоде. Можешь выбрать любую, но служи ей верно и до конца. Вот такие мы ксенофобы. И злые биндеры.

Никто из Ривного в сторону Трускавец-Дрогобич-Борислав не едет? Надо котичку завезти в условиях карантина. Купили на свою голову.



471838.–№ 471838



471838.–№ 471838



471838.–№ 471838

1.116. № 471760

13 Апреля 2020

id:471760

Коронаверба Почему жрать на улице беляш нельзя, а облатку можно? Потому что властям похуй на ваше здоровье, беляш политически нейтрален, а облатка - плюс два процента рейтинга. Голобородьки не побрезгуют. Я в жизни столько котов реализовал, что могу налоги с них платить. Удавалось сплавить такое одробло, от которого даже молоко убегало - причем сплавить за деньги. Аня Небо вместо дармоеда Лимона притащила на Отель Рамаду профессионального крысолова. А бессмысленного Лимона было велено уволить. Я отдал его проходящей колонне военных, с горячими убеждениями что он ловит мышей как дышит. Да, спиздел. Тогда так казалось. Утром выяснилось, что я вместо Лимона в потемках отдал воевакам почти такого же по цвету крысолова. То есть не спиздел. От Ани я потом прятался в подвале. Когда разродилась Трешка, я пообещал продать котят от этого незамысловатого создания. Все смеялись, потому что нахуй такое счастье, это как бушные стельки продавать. Там не продавать, там доплачивать надо. Продал. Широкинская мародерка шла по 50 долларов за голову на ура. Каптерщик может все. Персика я хотел купить у хозяев. Давал тысячу гривен. Хозяйка отказалась, в итоге Персик бесплатно съебался из машины и сейчас контролирует Пески, переебав там все вплоть до собак. Хозяйка воет и требует обратно, но Персик неуловим. От Ведьмы я топил котят, но не утопил. Пришлось наебать командира. Я старый солдат и не знаю слов любви. Но рука не поднялась. Их я тоже продам. Дорого. То есть мне с котами по финансам везло. Но вот я купил кота. Вислоухого. За собственные деньги. Это пездец. Я. Купил. Кота. Это как брадобрей пошел в парикмахерскую. Да я продаю котов, а не покупаю!!! До чего могут довести человека пятилетние дети. Ты начинаешь бредить во сне и покупать котов.

Кто такие казанская и владимирская божие матери? У них там шо, богов как фломастеров? На каждую деревню по одному плюс три мамы? Но казанская меня вообще убила Это как антарктический белый медведь.В татарской Казани. Первая, Седьмая и Десятая заповеди до России не дошли. А виноват как обычно еврей Моисей, проебавший скрижали.

Киев `https://www.google.com/url?q=https://www.facebook.com/pages/%25D0%`



471760.–№ 471760

259A%25D0%25B8%25D0%25B5%25D0%25B2/111227078906045?__cft__%5B0%5D%3DAZW6zItR_Y2oS-I_ve4sBGzDOBAbMnemPk3Zc0BvALe5ATOIsMQv58ybOr59joDUd3JnXY0jm-_ie-18RDo_3EK_e1OwnfVk5cz5ScmPixFG-G1xN45hVkiZJpj7UkSBob_ohFJ4G39clDNhDGGooM96%26__tn__%3D%252CP-R&sa=D&source=editors&ust=1683366467289846&usg=AOvVaw2ROaS_KFZ5bB-ouU4t9J5u Три лучших женщины в моей жизни были юристка, журналистка и проститутка. Но изменяли мне только юристка и журналистка.



471760.–№ 471760

В лаврских печерах на сотрудников ФСБ нападает коронавирус и ебет в жопу двуглавым орлом. Один сотрудник погиб при исполнении. СБУ принципиально не комментирует, Ума Турман зарубила Грету Тунберг пиздеж конечно, но как красиво звучит

Донецкая область, Донецк https://www.google.com/url?q=https://www.facebook.com/pages/%25D0%2594%25D0%25BE%25D0%25BD%25D0%25B5%25D1%2586%25D0%25BA/112313418795468?__cft__%5B0%5D%3DAZU_-_77u7qRyE2z2DRQ_H7vpkqpffvyWpgBPa1tOQ1fGM4JvJoarvMuBpXpiJkca_45rlzIKnYDrw2301Mz4xMKT_9kQEehLlaEkW6-15idzy4u2WB9mKOISazDid%26__tn__%3D%252CP-R&sa=D&source=editors&ust=1683366467292313&usg=AOvVaw3bmHISs3nTfd_k Армейская стоматология Трайдент. Шесть часов в кресле, восемь зубов в лаке. Обгрызетесь.

.

Донецкая область, Донецк https://www.google.com/url?q=https://www.facebook.com/pages/%25D0%2594%25D0%25BE%25D0%25BD%25D0%25B5%25D1%2586%25D0%25BA/112313418795468?__cft__%5B0%5D%3DAZWWCr0OM35_kKm8Mx3cvf6Rhdh3yOLCsUjPTc3hChFIt926__tn__%3D%252CP-R&sa=D&source=editors&ust=1683367217417870&usg=AOvVaw1FcYMVj1 Армейская стоматология Трайдент. Шесть часов в кресле, восемь зубов в лаке. Обгрызетесь.



471760.–№ 471760



471760.–№ 471760

Svyatoslav Volkov https://www.google.com/url?q=https://www.facebook.com/profile.php?id%3D100012297090755%26__cft__%5B0%5D%3DAZWNo5V2yPlvNrVYEa23uZntunxLMqxuzqAmrn1bUPHMWbP0bufkiF_UQqWjEF1euCkXImtuTEiQhYaJ9Zj6_8cvbGYPQiLyUJKu7v9EqMWGb3Hd%26__tn__%3D-%5DC%252CP-R&sa=D&source=editors&ust=1683367217418740&usg=AOvVaw13H сейчас с

Святославом Носовым https://www.google.com/url?q=https://www.facebook.com/profile.php?id%3D100024986193698%26__cft__%5B0%5D%3DAZWNo5V2yPlvNrVYEa23uZntunxmrn1bUPHMWbP0bufkiF_UQqWjEF1euCkXImtuTEiQhYaJ9Zj6_8cvbGYPQiLyUJKu7v9EqMWGb3Hd%26__tn__%3D-%5DC%252CP-R&sa=D&source=editors&ust=1683367217419180&usg=AOvVaw3_8J6t3iQ-IjRH6w_FdeT- в

Борислав https://www.google.com/url?q=https://www.facebook.com/%25D0%2591%25D0%25BE%25D1%2580%25D0%25B8%25D1%2581%25D0%25BB%25D0%25B0%25D0%25B2-107484239?__cft__%5B0%5D%3DAZWNo5V2yPlvNrVYEa23uZntunxLMqxuzqA3ZEHdXAfIfa0SDqW8ULIwS3PJmmrn1bUPHMWbP0bufkiF_UQqWjEF1euCkXImtuTEiQhYaJ9Zj6_8cvbGYPQiLyUJKu7v9EqMWGb3Hd%26__tn__%3DkC%252CP-R&sa=D&source=editors&ust=1683367217419619&usg=AOvVaw3twzRM .

1.117. № 471824

14 Апреля 2020

id:471824

Киев https://www.google.com/url?q=https://www.facebook.com/pages/%25D0%259A%25D0%25B8%25D0%25B5%25D0%25B2/111227078906045?__cft__%5B0%5D%3DAZUlTcReMhH2mGlPHFrJOs0eCzrmxMMMm2gW5Em4Ufg9JXF0uyn0JbHTIc-zTfpUrhBM3iFHa7UfO20LVGWzJh5lvL26__tn__%3D%252CP-R&sa=D&source=editors&ust=1683366467293194&usg=AOvVaw32tdNJFLzrpsczcz Тизерим ”Горькие сказки” дальше.

* * *

- А-а-а! - страшно орал Шариков, удерживая спиной сотрясающуюся дверь. - Филипп Филипыч! Зинка! Зинаида Прокофьевна! Дарь Петровна! Кто нибудь!.. Караул! - Что такое? - холодно спросила Зина, заходя в кабинет. - К чему паника? - Зинаида Прокофьевна, - задыхаясь проговорил Шариков. - Немедленно вызовите профессора. И еще пять мотоциклетов с пулеметами! - Ишь ты, - ответила Зина. - Как за жопу меня хватать, так Зинка. А тут — прямо таки Зинаида Прокофьевна! Что случилось? Кошку увидел? - Чудовище! Неимоверное! Огромное, побери меня триппер, как антанта! Вот, пальто мне прокусило! - продолжая подпирать локтем дверь, Шариков продемонстрировал отованный клок кожаного пальто. В дверь с той стороны въебало так, что Шариков проскользил на каблуках по полу, и на четвереньках кинулся обратно, удерживать свой последний рубеж обороны. - Зинка! Зиночка! Зинулечка, - умоляюще провыл Шариков, упираясь головой в створку. - Зинаида, блять, Прокофьевна-а-а-а! Немедленно Филиппа Филипыча зовите! Эта монстра, она же потопчет всех! Словно в подтверждение его слов, дверь навылет пробил костяной рог, поворочался в дыре, и выдернулся обратно. - Ну, - задумчиво сказала Зина, - Если профессор не занят с пациентом, я, пожалуй, передам. Вы тут подождите, не уходите. И, будьте добры, не называйте меня «Зинаида блядь Прокофьевна». Я социальный служащий, а не то, что вы про меня говорите. - Куда я уйду, - тоскливо сказал Шариков. - Я уйду, а оно догонит.

* * *

- Нуте-с, - сказал доктор Преображенский, усаживаясь в кресло. - Что снова не так? Кошку увидели? - Монстра! - трагически отозвался Шариков. - Надо в подотдел очистки позвонить, чтобы его зачистили. Только нужно еще мотоциклеты с пулеметами. Эдакого легко не зачистишь. - Вы водки не пили? - озабоченно спросил профессор. - Откуда здесь монстр? - За дверью! - прошептал Шариков. - Ломится! Вот, пальто прокусил. Профессор со вздохом поднялся из кресла, проследовал к двери, отодвинул Шарикова, открыл створку и заглянул в смежный кабинет. Затем смешно сложил губы и похрюкал в бороду особенным образом. В ответ раздался гулкий рев. - Вот! - торжествующе крикнул Шариков, пятясь от двери. - Монстра рычит! Говорил же я! - Какой же это монстр, - ответил Филипп Филиппович, возвращаясь в кресло. - Это доктор Борменталь. Мы с Иваном Арнольдовичем провели эксперимент — с его, безусловно, согласия, - и я пересадил ему железы носорога. Трансформация пока не закончена — но ведь и вы не сразу стали… условно, говоря, человеком. Так что он теперь не Борменталь, а, скорее, Борментавр. - Что ж он кидается тогда? - плачущим голосом спросил Шариков. - Свои же люди! - Ну а чего вы хотели? Вы хамите, хулиганите в доме, хватаете Зинаиду Прокофьевну за неприличные места. Воруете вещи, деньги. Ваша эта машинистка, как ее?… - профессор пощелкал пальцами. - Фамилия как у художника... - Васнецова, - угрюмо подсказал Шариков. - Точно. Васнецова. Приходила с шестью щенками в подоле. Что вы ей ответили? - Топить к чертовой матери, - так же мрачно ответил Шариков, - Или сократим из отдела. - Вот. А это ваше потомство между прочим. На самого Ивана Арнольдовича вы бросались три раза. Из них — два раза с оружием. Какого же вы к себе от него отношения ждете? - Слушайте, - с надеждой спросил Шариков. - А может вы вырежете ему эту железу из головы, чтобы обратно стал Борменталь, а не Борментавр? И заживем по прежнему? - По прежнему? - удивился профессор. - Вы хотите, чтобы я зажил с вами по прежнему? Давайте спросим Зину, Дарью Петровну, дворника Федора — хотят ли они с вами зажить по прежнему? - Жаловаться буду, - жестко сказал Шариков. - В Совнарком. Чтобы удалили Борментавра. По линии отдела очистки! - Жалуйтесь, конечно, - охотно согласился профессор. - Но гибридизация доктора и носорога является важной научной программой, одобренной правительством РСФСР. Если уж удалять железы при отмене программы — так надо и вам удалить. Хотите снова собакой с ошпаренным боком по улице на четырех лапах бегать и «Абырвалг» читать? - Где же я теперь харчеваться буду? - с тоской спросил Шариков. - Я без пропитания оставаться не могу. - Извольте, оставайтесь. Харчуйтесь на здоровье. Вас никто не гонит, - спокойно ответил профессор Преображенский. - Сегодня на обед, кажется, тефтели. Для вас еще компот. - Так он же меня стопчет, - взвыл Шариков. - Вы рог его видели? Оно же кидается как холера на колчаковских фронтах! - Стопчет, - одобрительно кивнул профессор. - Что поделать, борьба видов. Советской власти хлюпики не нужны. Вот погодите, после Борментавра на очереди Борментозавр! Ого-го! Машина убийства! Гомбожаб Цыбиков уже раскопал древние манускрипты Тибета, и полярный исследователь Отто Юльевич Шмидт готов вылететь, чтобы в высокогорных льдах найти останки велоцираптора, содержащие необходимый биоматериал для создания из Ивана Арнольдовича первого в истории борментозавра. - Гомбожаб — это что? - тупо спросил Шариков. - И при чем тут велосипеды? - Не что, а кто, - пояснил Преображенский. - профессор Гомбожаб Цэбекович Цыбиков, выдающийся востоковед, исследователь Центрального Тибета. Вот если бы вы не только календари читали, а научную литературу, то знали бы это имя. Наряду с Марксом и Каутским. - Гоможаб? - с ненавистью спросил Шариков, сжимая кулаки. - Все издеваетесь над пролетариатом? Я вот вам покажу сейчас гоможабов… Из смежного кабинета донесся угрожающий рев Борментавра, уловившего агрессивные тона в голосе. - Хорошо, - забормотал Шариков. - Пусть сейчас будет по вашему. Гоможабы капиталистические. Я ухожу. Я пока у Швондера поживу. Я вам это запомню. Увидите. Потом сами в ногах валяться будете, гоможабры на велосипедах. Шариков, осторожно обходя разбитую дверь логова Борментавра, добрался до вешалки, снял с крючка и намотал ша шею шарф, и двинулся на выход. Уже у самого выхода обернулся и показал Филиппу Филипповичу сжатый кулак. - Вот вы где у меня все будете. Я вам такой мандриан устрою! - взвизгнул Шариков и хлопнул дверью. Профессор залпом забросил в рот рюмку ледяной анисовой. - Зря вы так, Филипп Филиппович, - грустно сказала Зина, заходя в кабинет. - Он ведь такой. Он припомнит. - Садитесь за стол, Зиночка, - благодушно сказал профессор, и разлил анисовую по двум рюмкам. - Обычно я дамам не предлагаю, но… У Ивана Арнольдовича термин реабилитации, а пить одному — дурной тон. Хуже только с собакой пить. Вы помните, что я вам говорил? Что человек всегда побеждает животное? Наука не всесильна, но она сильна. Уж точно

сильнее пса. - Он к Швондеру пойдет, - плаксиво сказала Зиночка. - А там такая стая, что любого человека загрызет, вместе с наукой. - Да, - довольно сказал Филипп Филиппович. - Именно поэтому, под предлогом лечения зубов, я всему этому пролетарскому хору имени Швондера, включая самого регента и женщину неопределенного пола, под наркозом вживил железы серой крысы. Прислушайтесь, внимательно. Сейчас начнется. Раз… два… три! Оп! Зинаида Прокофьевна подняла глаза к потолку, внимательно вслушалась, и поперхнулась ледяной анисовой водкой. Из смежной комнаты торжествующе заревел Борментавр.



471824.–№ 471824

Хотел назвать кота Шкиряк, но оказалось что кошка, поэтому Фрида. Потому что вислоухая Шотландия это freeeedom!!! И ещё она делает фрфрфр. Да я и сам вислоухий. Как Будда. В общем все гармонично. 71% биосепт 72% хозяйственное мыло 73% зеленский Нас постепенно подводят к пиздецу, а вы все не верите в масонов и рептилоидов

Киев `https://www.google.com/url?q=https://www.facebook.com/pages/%25D0%259A%25D0%25B8%25D0%25B5%25D0%25B2/111227078906045?__cft__%5B0%5D%3DAZUkOSCyZGc`

Vo7CODj9e6JSFCZK8yDcWhvn2x14aaW8WITEmJEhK_etlGhWiXudGV6NZDPqadG8DHMwJs47XvJf59M
26__tn__%3D%252CP-R&sa=D&source=editors&ust=1683366467300873&usg=AOvVaw1pdw7xh_
lp48MrLdex5200 Панцершвайн



471824.–№ 471824

Это пиздец. Мы их кормим и не имеем права не платить налоги. А они имеют право на все. Вся жизнь из ошибок, да и похуй, масть поперла. Шо, навыбирали новые лица? Платите им вы, а они должны только своей маме. Страна с бухим в говно водителем за рулём. Который требует оплатить поездку и пристегнуться. На вашей же машине.

Харитін Старський https://www.google.com/url?q=https://www.facebook.com/chariton.starsky?__cft__%5B0%5D%3DAZX86Hti1Oga-OKT_5dR534H0ua9tfKoXKGXxtLpUz1iTj5r4N6HBmgo-0a8gznV33uPh3sDJx9zezbgdpntxAZJTUmafvkX4PYg9RlWNk9V5P7PrhaHfB9NS6xx26__tn__%3D-UC%252CP-y-R&sa=D&source=editors&ust=1683366467302377&usg=AOvVaw18d

· Уявили військового - наприклад артилериста - з патчем ”маю право на помилку”? А лікаря-хірурга? А що, робота вчителя чи депутата менш важлива? Дорогі депутати, дайте вашим піарщикам догану, помилка - це вони.

Люби Украину. Не плати налоги. Их все равно спиздят веселые артисты. Десятую часть доходов передай из рук в руки. Солдату или пенсионеру. Совесть твоя чиста, а закона здесь нет. Хватит покупать кокаин депутатам.

Киев https://www.google.com/url?q=https://www.facebook.com/pages/%25D0%259A%25D0%25B8%25D0%25B5%25D0%25B2/111227078906045?__cft__%5B0%5D%3DAZXCPVsvjj7r3QaLckarC4EMWVNd7LQJ0F0oTLiFamCpwnkMjKazNHVN-vjmqhvpSHUpWR1yngwAl0ydjd3J8GkGGV26__tn__%3D%252CP-R&sa=D&source=editors&ust=1683366467305371&usg=AOvVaw2SjEjb6KP Депутаты имеют право на помылку

Менитребство - раковая опухоль нашей нации. Это когда мени треба превосходит разум. Например одна и та же бабка выедает тебе мозги за чей-то брошеный у подъезда окурок, зато в подъезде у нее сто-



471824.–№ 471824



471824.–№ 471824

ит сундук с хламом, размером с хеопсов саркофаг. Ее не ебет что она засалила общий коридор, бо ”мени треба” Предлагаешь ей купить за свой счет урну, чтобы окурки не валялись - бабка тут же подозрительно уточняет - кто будет платить за вывоз мусора? Бо ей вже ”не треба”. Ей больше попиздеть треба. За двадцать гривен в месяц она удавится. Наебнулся ржавый стояк между вами и соседями снизу. Соседи истерят, чтобы ты починил его за свой счет, и немедленно. потому что их заливает. ”Им треба”. Напополам они не хотят, потому что типа пострадавшие, а убогие, юродивые и потерпевшие всегда правы в отродоксальном христианстве. С киевской наглостью я посылаю охуевших селян нахуй. Кому треба - тот пусть и вызывает мастера. Мени не треба. Соседей при этом рвет на куски - як це так, им треба, а мне похуй? Им же треба! В магазине выбивают отдельно чеки на еду сигареты и алкоголь. Карты на штучный отдел не принимаются, надо пиздовать четыре квартала до банкомата по карпатским горам за наличными. Им так треба, чтобы от налогов уходить. Потом они не понимают - почему ты перестал ходить в их лавку и ходишь в АТБ. Бо им треба шоб ты у них покупал, но при этом мучился. За счет твоего дискомфорта они экономят налоги, бо им треба. А ты сбегаешь в банкомат, не поломаешься. И чем страшно менитребство - оно само себя оправдывает. Типа, глисты тоже в организме жить хотят, тоже божее творение. То что менитребники отбивают любой альтруизм и корпорацию и закаляют здоровый цинизм и похуизм в отношении ближнего - они сами даже не понимают. Это травма с детства, когда мама сюсюка пока папа сидел в тюрьме полярным летчиком. Потом они удивляются почему их чортят шо попало. Увидите менитребника - гоните нахуй с его уверенностью что солнце вращается вокруг него персонально. Жлобье и рагули основаны на менитребстве как Урал на тектонической платформе. Ищите тех, кто утверждает ”нам треба” не забываем оперативно-тактическую группировку

1.118. Тизерим найн, або Борментозавр

15 Апреля 2020

id:328184

Тизерим ”Горькие сказки” дальше.

GorkyLookLessons II semester ›

ОБЩЕДОСТУПНАЯ ГРУППА · 7 777 УЧАСТНИКОВ

471824.–№ 471824

* * *

- А-а-а! - страшно орал Шариков, удерживая спиной сотрясающуюся дверь. - Филипп Филипыч! Зинка! Зинаида Прокофьевна! Дарь Петровна! Кто нибудь!.. Караул!- Что такое? - холодно спросила Зина, заходя в кабинет. - К чему паника?- Зинаида Прокофьевна, - задыхаясь проговорил Шариков. - Немедленно вызовите профессора. И еще пять мотоциклетов с пулеметами!- Ишь ты, - ответила Зина. - Как за жопу меня хватать, так Зинка. А тут — прямо таки Зинаида Прокофьевна! Что случилось? Кошку увидел?- Чудовище! Неимоверное! Огромное, побери меня триппер, как антанта! Вот, пальто мне прокусило! - продолжая подпирать локтем дверь, Шариков продемонстрировал отованный клок кожаного пальто.В дверь с той стороны въебало так, что Шариков проскользил на каблуках по полу, и на четвереньках кинулся обратно, удерживать свой последний рубеж обороны.- Зинка! Зиночка! Зинулечка, - умоляюще провыл Шариков, упираясь головой в створку. - Зинаида, блять, Прокофьевна-а-а-а! Немедленно Филиппа Филипыча зовите! Эта монстра, она же потопчет всех!Словно в подтверждение его слов, дверь навылет пробил костяной рог, поворочался в дыре, и выдернулся обратно.- Ну, - задумчиво сказала Зина, - Если профессор не занят с пациентом, я, пожалуй, передам. Вы тут подождите, не уходите. И, будьте добры, не называйте меня «Зинаида блядь Прокофьевна». Я социальный служащий, а не то, что вы про меня говорите.- Куда я уйду, - тоскливо сказал Шариков. - Я уйду, а оно догонит.

* * *

- Нуте-с, - сказал доктор Преображенский, усаживаясь в кресло. - Что снова не так? Кошку увидели?- Монстра! - трагически отозвался Шариков. - Надо в подотдел очистки позвонить, чтобы его зачистили. Только нужно еще мотоциклеты с пулеметами. Эдакого легко не зачистишь.- Вы водки не пили? - озабоченно спросил профессор. - Откуда здесь монстр?- За дверью! - прошептал Шариков. - Ломится! Вот, пальто прокусил.Профессор со вздохом поднялся из кресла, проследовал к двери, отодвинул Шарикова, открыл створку и заглянул в смежный кабинет. Затем смешно сложил губы и похрюкал в бороду особенным образом. В ответ раздался гулкий рев.- Вот! - торжествующе крикнул Шариков, пятясь от двери. - Монстра рычит! Говорил же я!- Какой же это монстр, - ответил Филипп Филиппович, возвращаясь в кресло. - Это доктор Борменталь. Мы с Иваном Арнольдовичем провели эксперимент — с его, безусловно, согласия, - и я пересадил ему железы носорога. Трансформация пока не закончена — но ведь и вы не сразу стали…условно, говоря, человеком. Так что он теперь не Борменталь, а, скорее, Борментавр.- Что ж он кидается тогда? - плачущим голосом спросил Шариков. - Свои же люди!- Ну а чего вы хотели? Вы хамите, хулиганите в доме, хватаете Зинаиду Прокофьевну за неприличные места. Воруете вещи, деньги. Ваша эта машинистка, как ее?…- профессор пощелкал пальцами. - Фамилия как у художника...- Васнецова, - угрюмо подсказал Шариков.- Точно. Васнецова. Приходила с шестью щенками в подоле. Что вы ей ответили?- Топить к чертовой матери, - так же мрачно ответил Шариков, - Или сократим из отдела.- Вот. А это ваше потомство между прочим. На самого Ивана Арнольдовича вы бросались три раза. Из них — два раза с оружием. Какого же вы к себе от него отношения ждете?- Слушайте, - с надеждой спросил Шариков. - А может вы вырежете ему эту железу из головы, чтобы обратно стал Борменталь, а не Борментавр? И заживем по прежнему?- По прежнему? - удивился профессор. - Вы хотите, чтобы я зажил с вами по прежнему? Давайте спросим Зину, Дарью Петровну, дворника Федора — хотят ли они с вами зажить по

прежнему?- Жаловаться буду, - жестко сказал Шариков. - В Совнарком. Чтобы удалили Борментавра. По линии отдела очистки!- Жалуйтесь, конечно, - охотно согласился профессор. - Но гибридизация доктора и носорога является важной научной программой, одобренной правительством РСФСР. Если уж удалять железы при отмене программы — так надо и вам удалить. Хотите снова собакой с ошпаренным боком по улице на четырех лапах бегать и «Абырвалг» читать?- Где же я теперь харчеваться буду? - с тоской спросил Шариков. - Я без пропитания оставаться не могу.- Извольте, оставайтесь. Харчуйтесь на здоровье. Вас никто не гонит, - спокойно ответил профессор Преображенский. - Сегодня на обед, кажется, тефтели. Для вас еще компот.- Так он же меня стопчет, - взвыл Шариков. - Вы рог его видели? Оно же кидается как холера на колчаковских фронтах!- Стопчет, - одобрительно кивнул профессор. - Что поделать, борьба видов. Советской власти хлюпики не нужны. Вот погодите, после Борментавра на очереди Борментозавр!Ого-го! Машина убийства! Гомбожаб Цыбиков уже раскопал древние манускрипты Тибета, и полярный исследователь Отто Юльевич Шмидт готов вылететь, чтобы в высокогорных льдах найти останки велоцираптора, содержащие необходимый биоматериал для создания из Ивана Арнольдовича первого в истории борментозавра. - Гомбожаб — это что? - тупо спросил Шариков. - И при чем тут велосипеды?- Не что, а кто, - пояснил Преображенский. - профессор Гомбожаб Цэбекович Цыбиков, выдающийся востоковед, исследователь Центрального Тибета. Вот если бы вы не только календари читали, а научную литературу, то знали бы это имя. Наряду с Марксом и Каутским.- Гоможаб? - с ненавистью спросил Шариков, сжимая кулаки. - Все издеваетесь над пролетариатом? Я вот вам покажу сейчас гоможабов…Из смежного кабинета донесся угрожающий рев Борментавра, уловившего агрессивные тона в голосе.- Хорошо, - забормотал Шариков. - Пусть сейчас будет по вашему. Гоможабы капиталистические. Я ухожу. Я пока у Швондера поживу. Я вам это запомню. Увидите. Потом сами в ногах валяться будете, гоможабры на велосипедах.Шариков, осторожно обходя разбитую дверь логова Борментавра, добрался до вешалки, снял с крючка и намотал ша шею шарф, и двинулся на выход. Уже у самого выхода обернулся и показал Филиппу Филипповичу сжатый кулак.- Вот вы где у меня все будете. Я вам такой мандриан устрою! - взвизгнул Шариков и хлопнул дверью.Профессор залпом забросил в рот рюмку ледяной анисовой.- Зря вы так, Филипп Филиппович, - грустно сказала Зина, заходя в кабинет. - Он ведь такой. Он припомнит.- Садитесь за стол, Зиночка, - благодушно сказал профессор, и разлил анисовую по двум рюмкам. - Обычно я дамам не предлагаю, но…У Ивана Арнольдовича термин реабилитации, а пить одному — дурной тон. Хуже только с собакой пить. Вы помните, что я вам говорил? Что человек всегда побеждает животное? Наука не всесильна, но она сильна. Уж точно сильнее пса.- Он к Швондеру пойдет, - плаксиво сказала Зиночка. - А там такая стая, что любого человека загрызет, вместе с наукой.- Да, - довольно сказал Филипп Филиппович. - Именно поэтому, под предлогом лечения зубов, я всему этому пролетарскому хору имени Швондера, включая самого регента и женщину неопределенного пола, под наркозом вживил железы серой крысы. Прислушайтесь, внимательно. Сейчас начнется. Раз…два…три! Оп!Зинаида Прокофьевна подняла глаза к потолку, внимательно вслушалась, и поперхнулась ледяной анисовой водкой.Из смежной комнаты торжествующе заревел Борментавр.

1.119. № 471582

15 Апреля 2020

id:471582

coffe.smolo.com

* * *

моя жена умная, добрая, вкусно и быстро готовит сложную еду, следит за детьми, может вскопать поле и вбить гвоздь, социально активная - гражданский журналист и блогер, гоняет на велосипеде, подготовлена в стрельбе из АК и эффективно ведет домашнюю экономику. но ей больше нравится, когда я называю ее красивой. хотя при таких данных красота это уже бонус П.С. И еще на виолончели играет



471582.–№ 471582

Хочется что-то без политики написать. В шоубизе есть свои смотрящие, типа Синатры в Штатах, Пугачевой в России и Кутуньо в Европе. Эти люди рулят в бизнесе, могут стартовать новую звезду или навсегда закрыть путь на олимп. Чтобы обойти этот паспортный контроль, надо быть внесистемной оторвой, типа Земфиры или Шинед О”Коннор. Тогда мрачные и цепкие лапы авторитетов на тебя не налагаются. Френк Синатра, увидев ролик Шинед сказал, что надает этой засранке по сраке, если встретит. И вот они встретились на музыкальной премии и попали в один лифт. Журналисты ломанулись за ними, но дверь закрылась и лифт поехал в пентхаузы. Журики побежали пешком по лестницам, чтобы увидеть главного американского шоу-мафиози и труп ирландской козы-дерезы. Но из лифта они оба вышли жывыми. Журналисты тут же обступили Шинед с вопросами не было ли ей страшно в одном лифте с блатным исполнителем? - Очень! - честно призналась певица. - Если бы он хотя бы перднул, я бы его убила. Я подтягиваюсь на перекладине двадцать раз по утрам, а он просто старенький дедушка. Синатра скрипел зубами шо фрезерный станок. Но по сути возражений у него не было. Но Кутуньо писал звездные песни для Дассена и Далиды, а лучшие песни Пугачевой сочинены вовсе не Крутым и Паулсом, а ею самой. Талантливые алкоголики, бандиты и разбойники

Что мультфильм про Дядю Федора вспоминается

У меня жена наполовину мокша. Плюс две дочки по четвертушке. В итоге чисто по математике, если просуммировать, у меня, русофоба, дома живет одна целая мордва. Говорю жене - у нас дома одна мордва. Жена испуганно - где???

.

YouTube https://www.google.com/url?q=https://l.facebook.com/l.php?u%3Dhttps%253A%252F%252Fwww.youtube.com%252F%253Ffeature%253Dfbr%2526fbclid%253DIwAR08BKZ79nDf9rFJY%26h%3DAT1P59xEIRhlVOX4b-RmZUr4O4Cvg0ebVb4qAtba_kAK-KmlkGEepQQIocurwZ26__tn__%3D%252CP-R%26c%5B0%5D%3DAT05k6yVY000lk4-_UKBafaxYhyCHDS-YDHr-jovtZCoTG0r6bf9BF_5P11Kkqo1AHgLPDOkaF9QgKBcOpmcm0R5J9YVKZyXRXf1vs9qo8H2Uq&sa=D&source=editors&ust=1683280112565104&usg=AOvVaw1UCAr_k0H8N6yrVT6XEn8a Мордва, становись по два. Кончай ночевать, добрый утро пришел. Чтобы любить мокшу надо на ней жениться

YOUTUBE.COM https://www.google.com/url?q=https://www.youtube.com/watch?v%3D09NqLjHJtGQ%26fbclid%3DIwAR0mv2Q9OJjz6ApA6kQn0_GMMVL3Fi1M5HYuhA8DXuzheoiSdnsa=D&source=editors&ust=1683280112566611&usg=AOvVaw0z8FTG6pQUVA8kCJpjnY4U

Tulia - Nothing Else Matters https://www.google.com/url?q=https://www.youtube.com/watch?v%3D09NqLjHJtGQ%26fbclid%3DIwAR0mv2Q9OJjz6ApA6kQn0_GMMVL3Fi1M5HYuhA8DXuzhsa=D&source=editors&ust=1683280112567087&usg=AOvVaw26LUMF3ZVX8C1usdIURspn

W grudniu mija rok od czasu, kiedy rozpoczęła się nasza przygoda. Tuż prze https://www.google.com/url?q=https://www.youtube.com/watch?v%3D09NqLjHJtGQ%26fbclid%3DIwAR0mv2Q9OJGMMVL3Fi1M5HYuhA8DXuzheoiSdn8HVy5DBrM&sa=D&source=editors&ust=1683280112567608&usg=AOvVaw3bD3VZCqMeTJBck2eSGkun

1.120. № 472021

16 Апреля 2020

id:472021

Сутками гоняю детей по хате. То без тапок на холодном полу, то посуда в кресле брошена, то уроки надо делать, то замурзались. Он меня ненавидят с тихой улыбкой, потому что я источник орео, мороженого и котиков, и конфликт нерационален. Хочется самому замурзаться, снять тапки, сесть на посуду и делать вместо них уроки. Так проще. Вот раньше дети стояли на патронных ящиках и точили ночами на станках снаряды. У кого то есть номер метизного завода, чтобы отдать туда двух специалисток по разрушению и переработке?

дас ис пистес наголосовали?



471582.–№ 471582



471582.–№ 471582



471582.–№ 471582



471582.–№ 471582



471582.–№ 471582



472021.–№ 472021

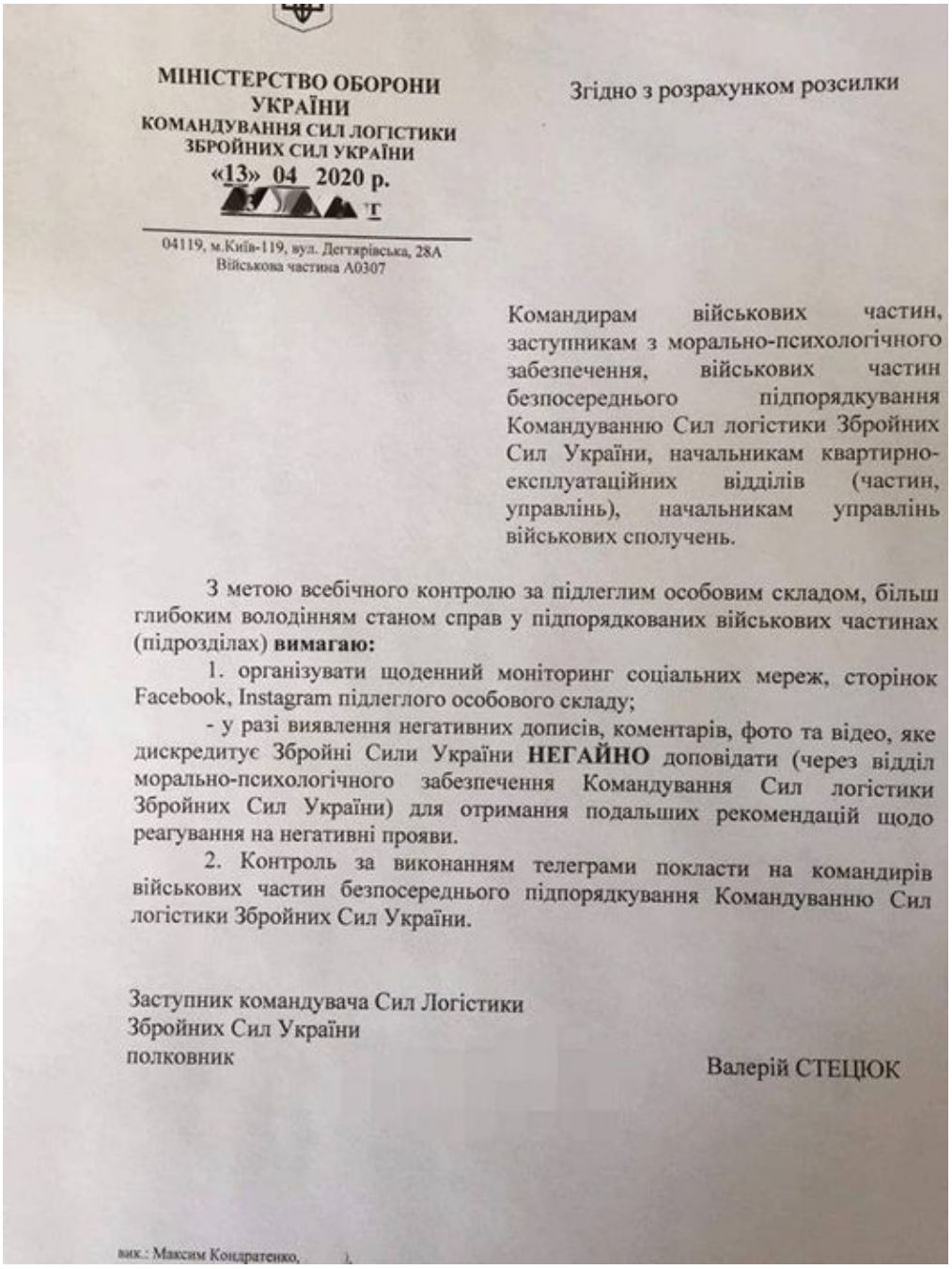

МІНІСТЕРСТВО ОБОРОНИ УКРАЇНИ
КОМАНДУВАННЯ СИЛ ЛОГІСТИКИ ЗБРОЙНИХ СИЛ УКРАЇНИ
«13» 04 2020 р.
[redacted]

04119, м.Київ-119, вул. Дегтярівська, 28А
Військова частина А0307

Згідно з розрахунком розсилки

Командирам військових частин, заступникам з морально-психологічного забезпечення, військових частин безпосереднього підпорядкування Командуванню Сил логістики Збройних Сил України, начальникам квартирно-експлуатаційних відділів (частин, управлінь), начальникам управлінь військових сполучень.

З метою всебічного контролю за підлеглим особовим складом, більш глибоким володінням станом справ у підпорядкованих військових частинах (підрозділах) **вимагаю:**

1. організувати щоденний моніторинг соціальних мереж, сторінок Facebook, Instagram підлеглого особового складу;

- у разі виявлення негативних дописів, коментарів, фото та відео, яке дискредитує Збройні Сили України **НЕГАЙНО** доповідати (через відділ морально-психологічного забезпечення Командування Сил логістики Збройних Сил України) для отримання подальших рекомендацій щодо реагування на негативні прояви.

2. Контроль за виконанням телеграми покласти на командирів військових частин безпосереднього підпорядкування Командуванню Сил логістики Збройних Сил України.

Заступник командувача Сил Логістики
Збройних Сил України
полковник Валерій СТЕЦЮК

вик.: Максим Кондратенко,).

472021.–№ 472021

1.121. Тизерим тен, або Гитлер Моисеевич

17 Апреля 2020

id:328249

радиционно тизерим. И готовьтесь к шаббату.

* * *

Гитлер шел чеканным шагом по подземелью бункера, высекая шпорами искры из древних плит. Был он страшен и охуителен в костюме от Хьюго Босса, и с усиками от ведущих дизайнеров.

- Ха-а-айль! - страшно заорал Гитлер перед дубовыми вратами своего кабинета. Охрана, роняя шмайсеры, заполошно разбежалась по углам и тихо оттуда ответила «Хох...» Гитлер выбил сапогом створки, прошел внутрь, сел за стол и обрушил на него кулаки с перстнями. Дубовая столешница треснула.

- Подайте мне водки и Бандеру!

- Стоп! - сказал режиссер. Софиты и юпитеры погасли, и в павильоне стало темно. Режиссер подошел к Гитлеру и сел рядом на стульчик.- Ну, в аспекте все хорошо, Ефим Моисеевич, но как-то мало фашизма. Нет того накала. И потом, почему водки? И по тексту - «подайте мне эту свинью Бандеру».

- Я немножко Моисеевич, - ответил Гитлер, отклеивая усики. - Если вы понимаете о чем.

- Я понимаю о чем. Я сам немножко Моисеевич. Но этот ролик немножко заказан министерством культуры федерации, а русские в кино немножко не умеют. И потом, почему вы постоянно требуете водки? Это ломает всю линию. И давайте дальше без ”немножко”, потому что я не хочу снимать кино, а хочу вам что-то продать.

- А что пьют гитлеры? - спросил Гитлер.

- Я не знаю, - нервно ответил режиссер. - Пять секунд. Алла!

Возле гитлера и режиссера нарисовалась ассистентка, на которую Гитлер тут же нацелился хищным взглядом.

- Быстро выясни — что пьют фашисты, бендеровцы и прочие гитлеры?

Алла воткнулась в планшет, Гитлер закурил, режиссер начал печатать сообщение в телефоне.

- Вот! - сказала Алла, выводя результаты поиска на монитор.

- Пиво? Не годится, это детский напиток. Кровь младенцев? Хммм…перебор. Чай у нас в ролике Сталин пьет. Кьянти? - сразу нет. Ром, виски, кукурузное пойло — западная культура. Горилка у нас выходит позже. Есть какой-то четкий фашистский напиток?

- Зеенсвюрдлихкайт и лебенсмиттельгешефт, - сказал Гитлер, приклеивая обратно усики.

- Это что???

- Это «достопримечательность» и «гастроном» - небрежно ответил Гитлер, придерживая усы пальцами. Гебен зи мир битте стакан зеенсвюдлихькайта. Какая разница. Заказ министерства культуры. Этот пипл схавает. Он все схавает. Если вы немножко Моисеевич, то понимаете — о чем я.

- Снимаем с этого места, - твердо сказал режиссер. - Это таки да. Алла!..

Осветительные приборы затлели, разогреваясь, накаляя спирали, и заливая бункер светом.

- Камера, мотор!

Алла виляя платьем, подошла к камере и щелкнула клаппербордом

- Гитлер и Бендера, сцена девять, дубль четвертый!

- Хайль Гитлер! - механически ответил Гитлер.

- Стоп! - рявкнул режиссер. - Фима, но шо значит «хайль гитлер»? Ты же и есть Гитлер. Это типа как поздравляю себя с днем рожения. Еще раз. Алла!

- Гитлер и Бендера, сцена девять, дубль пятый!

- Гебен зи мир битте стакан лебенсмиттельгешефта, - твердо сказал Гитлер. - Лус, лус. Если кайне лебенсмиттельгешефт — я вас расстрелирен.

Перепуганная охрана тут же прибежала со стаканом водки, оставшимся с прошлого дубля.

- Нун гут, - сказал фюрер, понюхав рукав от Хьюго Босса. - Запускайтен Бандеру.

Бандера со свинячьим пятачком под мазепинкой и крученым хвостиком, прорезанным в дырке штанов, на четвереньках заполз в кабинет Гитлера.

- Хайль, мая фюрера. Каво типерь убиват нада, однако? Детки, женщина или старики? - Бандера подвигал резиновым пятачком принюхался и возбудился. - О, водка есть, однако?

- Стоп! - устало сказал режиссер. Подошел к стоящему на четвереньках Бандере, и со шлепком передвинул резиновый пятак артисту на лоб — Блять! Ты кто?

- Бадмацэрэн. Из Бурятия. Кастинга прошел.

- Как?

- Нимножка папрасил.

Режиссер осел на пол и стиснул голову руками. Гитлер выбрался из-за стола, царапая шпорами паркет подошел к режиссеру, сел рядом и обнял его.

- Да ладно, - сказал Гитлер, - Моисеич, это же Россия. У них бендеры косоглазые. Заказ министерства культуры. Алка, скажи фашистам, чтобы шли на перекур, и не пялились в дверь. И чтобы этого, как его Бендероцурэна забрали. Только хвост с него снимите. А то милиция не поймет.

- Хайль, Фима, - грустно ответила Алка, и пнула ногой стоящего на четвереньках бурятского бандеру с резиновым пятаком на лбу. - Вставай, Цурэн. Моя твоя курить пошла.

- Кого сказала?

- Гитлера тебе сказала.

- Если сама Гитлера сказала, то моя твоя пошли курить, - резиновый бендера встал и двинулся вслед за охраной, запихивая силиконовый хвост в штаны.

- Какая хуйня, Моисеевич! — горько сказал режиссер (...)

1.122. Тизерим елевен, або Разведка Цветочного города

17 Апреля 2020

id:328642

Не совсем тизер, просто модель Незнайки. Мне хотелось показать как работает художник, вычерчивая персонаж.

* * *

- Ты с ума сошел, что ли? - спросил Пилюлькин, зевая во весь рот на пороге своего дома. - В курсе который час? Полтретьего! Что, опять от Солнца кусок оторвался?

- Да не подъебуй, - торопливо ответил Незнайка, протискивась мимо Пилюлькина в помещение. - Проехали уже про это Солнце. Тут важнее есть дело, братцы! Дело ого-го! Вот, на, держи! Незнайка протянул Пилюлькину флягу из желудя. Пилюлькин осторожно взял желудь и взболтал его. Внутри фляги отчетливо булькнуло.

- Пей! - нетерпеливо сказал Незнайка. - Сейчас же.

- Что это? - подозрительно спросил доктор.

- Пей, не бойся. Я сам пил. Это величайшее изобретение. Это вот увидишь какое это изобретение! - Если это твое изобретение, то я его пить не буду, - решительно сказал доктор Пилюлькин.

- Да не мое, не бойся! Это я с Луны привез. Видишь, со мной же все в порядке! - Незнайка покрутился вокруг своей оси, снял синюю шляпу и раскланялся.

Пилюлькин внимательно осмотрел Незнайку, скрутил с желудя пробку, и с опаской принюхался к горлышку. Не пахло особо ничем. Затем сделал небольшой глоток и покатал его на языке. Вкуса тоже особенного не было.

- Ты пей, пей, - подбодрил Незнайка. - Так оно не подействует.

Пилюлькин нерешительно сделал еще один глоток и прислушался к ощущениям. Ничего не происходило.

- Что это? - спросил Пилюлькин.

- Моча! - ответил Незнайка. И гордо добавил, - Моя!

Доктор поперхнулся, закашлялся, согнулся вдвое, и, обрушивая столы с пробирками, ринулся в туалет. Некоторое время оттуда доносились блевательные звуки, затем шум спускаемой в унитаз воды. Потом дверь открылась, и на пороге туалета появился Пилюлькин, вытирающий рот рукавом халата.

- Ах ты мудак, - нехорошим голосом сказал доктор, вытащил из ступы тяжелый пестик, и двинулся к Незнайке. Тот с визгом забился в угол и прикрылся своей огромной шляпой.

- Уебу, сука, - страшно сказал добрый доктор, вздымая пестик над головой.

- Погоди, погоди, братец! - зачастил Незнайка, выглядывая заполошными глазами из-за шляпы. - Дай же объясню! Я же не просто так! Я же для всех нас! Это же действительно изобретение! Минутку дай!

- Тридцать секунд, - сухо сказал Пилюлькин, временно опуская пестик. - Время пошло.

- У нас скоро ежегодный футбольный матч с малышами из Солнечного Города, - торопливо сказал Незнайка. - А программа тренировок провалена, пролетаем мы со свистом, и теперь они будут чемпионами, а не мы, и малышки из Зеленого города теперь будут тусить с Солнечными. Понимаешь?

- Ближе к ссакам, - проскрежетал Пилюлькин. - Хватит про баб.

- Вот я и говорю. Был на Луне, захватил там канистру мельдониума. Это такая вещь, знаешь, братец…

- Знаю, - отрезал доктор. - У меня его полный шкаф. Было бы зачем на Луну летать. Только это запрещенный допинг, и он ловится в моче. Зачем мочу пить?

- Вот! - Незнайка в оживлении вскочил на ноги. - Ловится в моче у того, кто пил! А пить буду я за всех — но я же не играю, меня в команду не берут! Путь проверяют меня на здоровье, ха-ха! А наши пить не будут, они будут мою мочу пить, значит они не пили…а мельдониум в них попадет…а моча-то моя…

Незнайка говорил все медленнее, глядя на доктора, и наконец заткнулся совсем.

- Незнайка, ты дебил? - участливо спросил доктор (... далі буде)

1.123. № 471574

17 Апреля 2020

id:471574

Мне хочется спросить солдатню, голосовавшую за Зеленского - ну и как вам? С переводом на низшую должность без вашего согласия и запретом соцсетей? Шо, милитари-заробитчаны 73%, доголосовались? Хотели новые лица - ну вот они. Ссут уже в ваши лица божьей росой. Не пора ли волонтерам 25% опять вам носки и консервы присылать? Или справитесь своими силами?

Киев `https://www.google.com/url?q=https://www.facebook.com/pages/%25D0%259A%25D0%25B8%25D0%25B5%25D0%25B2/111227078906045?__cft__%5B0%5D%3DAZXTqwSHycnfPKoKi1I1q3Ozb0FbsWnv5XlMsYOZ-673wRBaAgzrqSFXNYkKwDX11b4WFP9ufWdDG-E_xoz_6mcBxT7R9yYAJujFHPTlycGc3uPjgPg1Z_wQ9TnjcWmpvXwdlORjBLvk%26__tn__%3D%252CP-R&sa=D&source=editors&ust=1683366467318929&usg=AOvVaw2UhgkUW4oqfvrBvB66nRFu`
Традиционно тизерим. И готовьтесь к шаббату.

* * *

Гитлер шел чеканным шагом по подземелью бункера, высекая шпорами искры из древних плит. Был он страшен и охуителен в костюме от Хьюго Босса, и с усиками от ведущих дизайнеров. - Ха-а-айль! - страшно заорал Гитлер перед дубовыми вратами своего кабинета. Охрана, роняя шмайсеры, заполошно разбежалась по углам и тихо оттуда ответила «Хох...» Гитлер выбил сапогом створки, прошел внутрь, сел за стол и обрушил на него кулаки с перстнями. Дубовая столешница треснула. - Подайте мне водки и Бандеру! - Стоп! - сказал режиссер. Софиты и юпитеры погасли, и в павильоне стало темно. Режиссер подошел к Гитлеру и сел рядом на стульчик. (Свернуть) - Ну, в аспекте все хорошо, Ефим Моисеевич, но как-то мало фашизма. Нет того накала. И потом, почему водки? И по тексту - «подайте мне эту свинью Бандеру».

- Я немножко Моисеевич, - ответил Гитлер, отклеивая усики. - Если вы понимаете о чем. - Я понимаю о чем. Я сам немножко Моисеевич. Но этот ролик немножко заказан министерством культуры федерации, а русские в кино немножко не умеют. И потом, почему вы постоянно требуете водки? Это ломает всю линию. И давайте дальше без ”немножко”, потому что я не хочу снимать кино, а хочу вам что-то продать. - А что пьют гитлеры? - спросил Гитлер. - Я не знаю, - нервно ответил режиссер. - Пять секунд. Алла! Возле гитлера и режиссера нарисовалась ассистентка, на которую Гитлер тут же нацелился хищным взглядом. - Быстро выясни — что пьют фашисты, бендеровцы и прочие гитлеры? Алла воткнулась в планшет, Гитлер закурил, режиссер начал печатать сообщение в телефоне. - Вот! - сказала Алла, выводя результаты поиска на монитор. - Пиво? Не годится, это детский напиток. Кровь младенцев? Хммм… перебор. Чай у нас в ролике Сталин пьет. Кьянти? - сразу нет. Ром, виски, кукурузное пойло — западная культура. Горилка у нас выходит позже. Есть какой-то четкий фашистский напиток? - Зеенсвюрдлихкайт и лебенсмиттельгешефт, - сказал Гитлер, приклеивая обратно усики. - Это что??? - Это «достопримечательность» и «гастроном» - небрежно ответил Гитлер, придерживая усы пальцами. Гебен зи мир битте стакан зеенсвюдлихькайта. Какая разница. Заказ министерства культуры. Этот пипл схавает. Он все схавает. Если вы немножко Моисеевич, то понимаете — о чем я. - Снимаем с этого места, - твердо сказал режиссер. - Это таки да. Алла!.. Осветительные приборы затлели, разогреваясь, накаляя спирали, и заливая бункер светом. - Камера, мотор! Алла виляя платьем, подошла к камере и щелкнула клаппербордом - Гитлер и Бендера, сцена девять, дубль четвертый! - Хайль Гитлер! - механически ответил Гитлер. - Стоп! - рявкнул режиссер. - Фима, но шо значит «хайль гитлер»? Ты же и есть Гитлер. Это типа как поздравляю себя с днем рожения. Еще раз. Алла! - Гитлер и Бендера, сцена девять, дубль пятый! - Гебен зи мир битте стакан лебенсмиттельгешефта, - твердо сказал Гитлер. - Лус, лус. Если кайне лебенсмиттельгешефт — я вас расстрелирен. Перепуганная охрана тут же прибежала со стаканом водки, оставшимся с прошлого дубля. - Нун гут, - сказал фюрер, понюхав рукав от Хьюго Босса. - Запускайтен Бандеру. Бандера со свинячьим пятачком под мазепинкой и крученым хвостиком, прорезанным в дырке штанов, на четвереньках заполз в кабинет Гитлера. - Хайль, мая фюрера. Каво типерь убиват нада, однако? Детки, женщина или старики? - Бандера подвигал резиновым пятачком принюхался и возбудился. - О, водка есть, однако? - Стоп! - устало сказал режиссер. Подошел к стоящему на четвереньках Бандере, и со шлепком передвинул резиновый пятак артисту на лоб — Блять! Ты кто? - Бадмацэрэн. Из Бурятия. Кастинга прошел. - Как? - Нимножка папрасил. Режиссер осел на пол и стиснул голову руками. Гитлер выбрался из-за стола, царапая шпорами паркет подошел к режиссеру, сел рядом и обнял его. - Да ладно, - сказал Гитлер, - Моисеич, это же Россия. У них бендеры косоглазые. Заказ министерства культуры. Алка, скажи фашистам, чтобы шли на перекур, и не пялились в дверь. И чтобы этого, как его Бендероцурэна забрали. Только хвост с него снимите. А то милиция не поймет. - Хайль, Фима, - грустно ответила Алка, и пнула ногой стоящего на четвереньках бурятского бандеру с резиновым пятаком на лбу. - Вставай, Цурэн. Моя твоя курить пошла. - Кого сказала? - Гитлера тебе сказала. - Если сама Гитлера сказала, то моя твоя пошли курить, - резиновый бендера встал и двинулся вслед за охраной, запихивая силиконовый хвост в штаны. - Какая хуйня, Моисеевич! — горько сказал режиссер (...)

Киев `https://www.google.com/url?q=https://www.facebook.com/pages/%25D0%259A%25D0%25B8%25D0%25B5%25D0%25B2/111227078906045?__cft__%5B0%5D%3DAZVWIwYIhQJFmQycuYULxI1n5zvpHVse0Y0EH3STDMnbZ-pum97zvHyUexmIQOJsFIgRhN_vY6SU1kzzPUSYb8-mBJHEDcbVAr79t%26__tn__%3D%252CP-R&sa=D&source=editors&ust=1683366467324127&usg=AOvVaw36ZuB8Ef6up5fU1A4n7t3e` Не совсем тизер, просто модель Незнайки. Мне хотелось показать как работает художник, вычерчивая персонаж.

* * *

- Ты с ума сошел, что ли? - спросил Пилюлькин, зевая во весь рот на пороге своего дома. - В курсе который час? Полтретьего! Что, опять от Солнца кусок оторвался? - Да не подъебуй, - торопливо ответил Незнайка, протискивась мимо Пилюлькина в помещение. - Проехали уже про это Солнце. Тут важнее есть дело, братцы! Дело ого-го! Вот, на, держи! Незнайка протянул Пилюлькину флягу из желудя. Пилюлькин осторожно взял желудь и взболтал его. Внутри фляги отчетливо булькнуло. - Пей! - нетерпеливо сказал

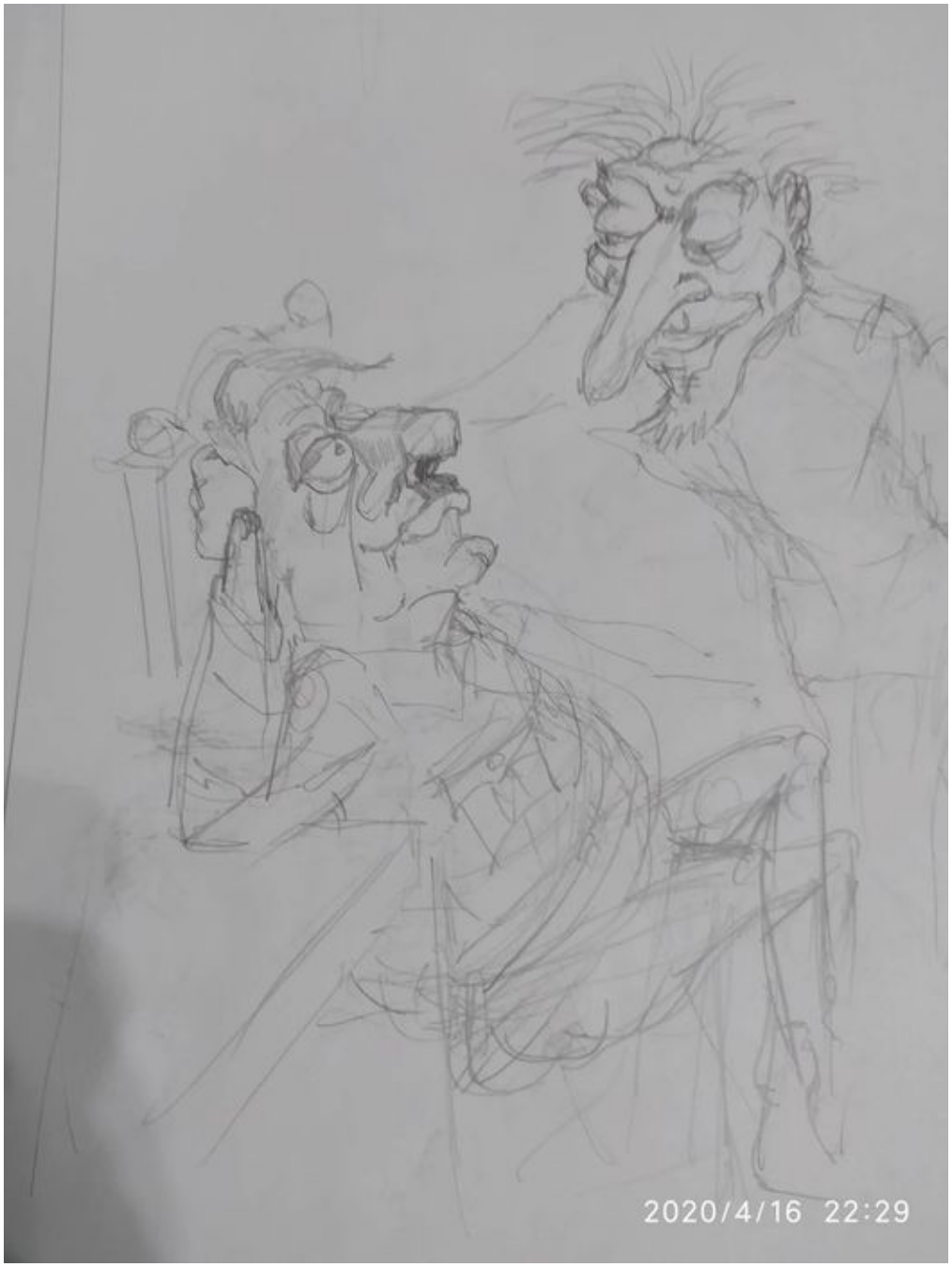

471574.–№ 471574

Незнайка. - Сейчас же. - Что это? - подозрительно спросил доктор. - Пей, не бойся. Я сам пил. Это величайшее изобретение. Это вот увидишь какое это изобретение! - Если это твое изобретение, то я его пить не буду, - решительно сказал доктор Пилюлькин. - Да не мое, не бойся! Это я с Луны привез. Видишь, со мной же все в порядке! - Незнайка покрутился вокруг своей оси, снял синюю шляпу и раскланялся. Пилюлькин внимательно осмотрел Незнайку, скрутил с желудя пробку, и с опаской принюхался к горлышку. Не пахло особо ничем. Затем сделал небольшой глоток и покатал его на языке. Вкуса тоже особенного не было. - Ты пей, пей, - подбодрил Незнайка. - Так оно не подействует. Пилюлькин нерешительно сделал еще один глоток и прислушался к ощущениям. Ничего не происходило. - Что это? - спросил Пилюлькин. - Моча! - ответил Незнайка. И гордо добавил, - Моя! Доктор поперхнулся, закашлялся, согнулся вдвое, и, обрушивая столы с пробирками, ринулся в туалет. Некоторое время оттуда доносились блевательные звуки, затем шум спускаемой в унитаз воды. Потом дверь открылась, и на пороге туалета появился Пилюлькин, вытирающий рот рукавом халата. - Ах ты мудак, - нехорошим голосом сказал доктор, вытащил из ступы тяжелый пестик, и двинулся к Незнайке. Тот с визгом забился в угол и прикрылся своей огромной шляпой. - Уебу, сука, - страшно сказал добрый доктор, вздымая пестик над головой. - Погоди, погоди, братец! - зачастил Незнайка, выглядывая заполошными глазами из-за шляпы. - Дай же объясню! Я же не просто так! Я же для всех нас! Это же действительно изобретение! Минутку дай! - Тридцать секунд, - сухо сказал Пилюлькин, временно опуская пестик. - Время пошло. - У нас скоро ежегодный футбольный матч с малышами из Солнечного Города, - торопливо сказал Незнайка. - А программа тренировок провалена, пролетаем мы со свистом, и теперь они будут чемпионами, а не мы, и малышки из Зеленого города теперь будут тусить с Солнечными. Понимаешь? - Ближе к ссакам, - проскрежетал Пилюлькин. - Хватит про баб. - Вот я и говорю. Был на Луне, захватил там канистру мельдониума. Это такая вещь, знаешь, братец… - Знаю, - отрезал доктор. - У меня его полный шкаф. Было бы зачем на Луну летать. Только это запрещенный допинг, и он ловится в моче. Зачем мочу пить? - Вот! - Незнайка в оживлении вскочил на ноги. - Ловится в моче у того, кто пил! А пить буду я за всех — но я же не играю, меня в команду не берут! Путь проверяют меня на здоровье, ха-ха! А наши пить не будут, они будут мою мочу пить, значит они не пили… а мельдониум в них попадет… а моча-то моя… Незнайка говорил все медленнее, глядя на доктора, и наконец заткнулся совсем. - Незнайка, ты дебил? - участливо спросил доктор (... далі буде)

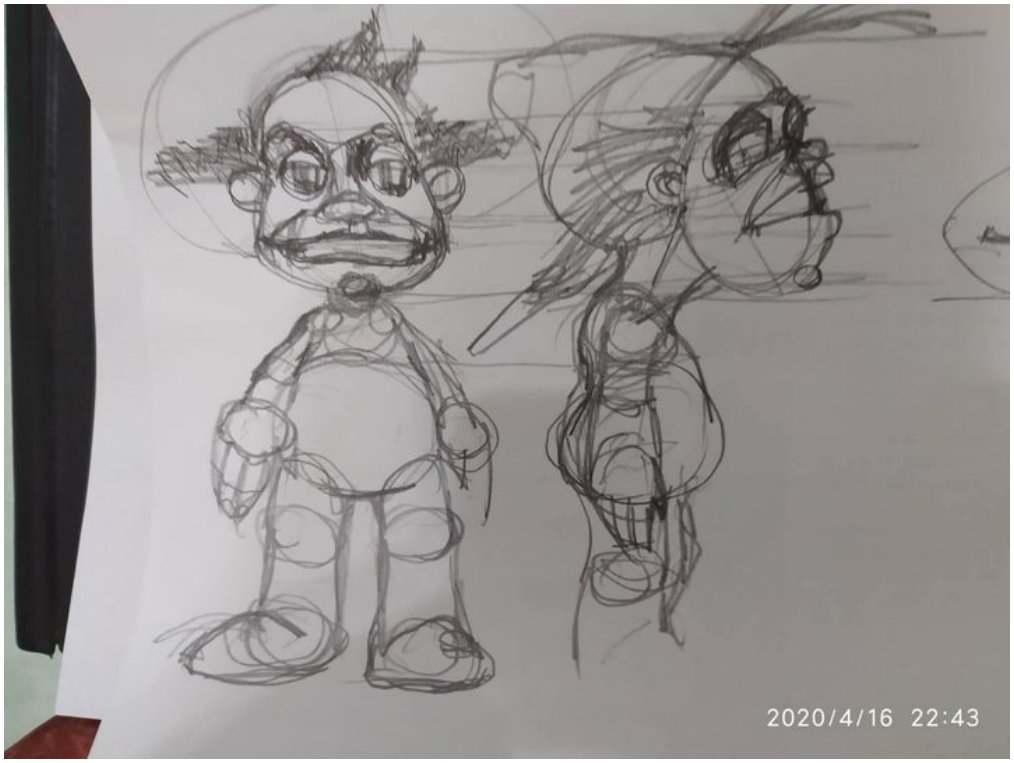

471574.–№ 471574

Саурон создал плацкарт с носками, в котором типа нельзя курить, функцию Т9 из-за которой меня бросили три Юли, и яйца вкрутую, которые не чистятся.

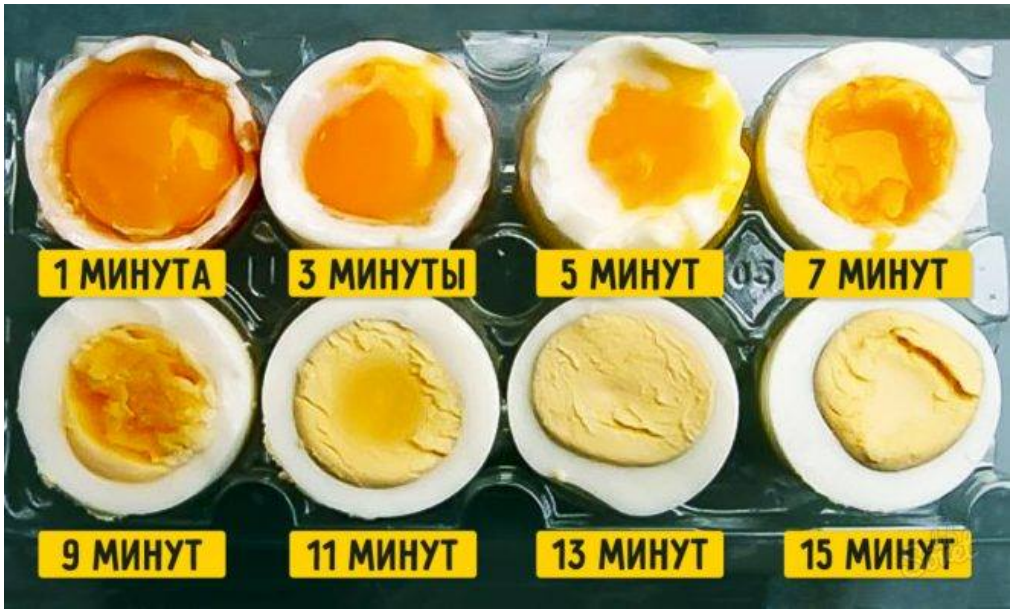

471574.–№ 471574

1.124. Когда есть жена

18 Апреля 2020

id:328793

1.125. № 471953

18 Апреля 2020

id:471953

Скоро заявить ”я голосовал поприколу” будет то же самое что сделать камингаут в мордовской зоне при Брежневе Когда жена мокшанская лемкиня у тебя две Пасхи.

А при Порошенко горело в России Как узнать православного коммуниста. Он постоянно путает родился и воскрес.

Сбылась мечта идиота. Он стал котовласныком. Фрида Люк Жулье фон Ривне. Шотландия freeedom. Пиздец, это шо, наяву?

По делу Шайтанова. Пока традиционная корпоративная межусобица МВД и СБУ для служб важнее государственных интересов, верить нельзя ничему. Пиздят все беззастенчиво, причем каждый день новое, без внятных объяснений за вчерашний пиздеж. За что сидит Риффмастер? Какая версия на сегодня?

Арсенал Борисович шо опять горит?



471953.–№ 471953



471953.–№ 471953

1.126. № 472022

19 Апреля 2020

id:472022

Котинг слипинг. Половину дня дуру валяла, типа дева ужасается, пряталась под шкафами и кроватями. А вторую выла и просилась на ручки. В общем, решила остаться у нас. Одно западло. Про детей она ещё не знает. Дочки у бабушки. Бггг...)))

Був на службі в Бориславі. - Юся, це Удо Діркшнайдер? - Це отець Микола. Отдала свои метровые волосы другой девочке, больной раком. Учитесь жить, граждане. Кира, Игорь, Медина. Горжусь знакомством с вами, потрясающими врачами и добрыми людьми. А Жук иначе и поступить не могла. Потому что от доброго корня - добрый плод.

Кира Джафарова `https://www.google.com/url?q=https://www.facebook.com/kira.dzafarova?__cft__%5B0%5D%3DAZVs6mCqAWQrglXiOL9uujR0Z-D0FcubtqImZtpqA6ZqCVCs2Lu0IwgQgHMCM%26__tn__%3D-%5DK-R&sa=D&source=editors&ust=1683366467334246&usg=AOvVaw0YjRcjzXYqzVKFUxWArdCD`

Малоинвазивно. С любовью и уважением к Игорю Поливенку, Кире Джафаровой, Биллу Новику и всей банде кардиоангелов, удерживающих свой блокпост от смерти.

Паска в маске.)

Нежные

Блиндаж Захарова. Охуительное место, там ничего нет из сервиса, кроме потолочного бревна по голове - но там спокойно и хорошо.



471953.–№ 471953



471953.–№ 471953

1.127. № 471855

20 Апреля 2020

id:471855

Тизерим сегодня без картинки, потому что у художника Пасха.

* * *

- Все майнишь, старая? - весело спросил Егорыч, перевешиваясь через забор. - Майню, - сурово ответила Силантьевна, не оборачиваясь из-за широкой ситцевой задницы. - Чего пришел? - Да так, погоду спросить. - Егорыч весело заржал. - Чебуругль брешет, говорит циклон из Атлантики причиняет инфляцию и подорожание бензину. Дай, думаю спрошу у соседушки, проверю. А чего не по сезону майнишь? Да еще и в пост? Господь битрепу не благословит - А я не вашей собачьей малопуховской веры, - ответила Силантьевна, разгибаясь, - А нашего великопуховского патриархата. У нас пост только через неделю. А се есть день святого хуй его знает кого, и полиграфиста. Трудиться велено. Так что ваши суеверия нам ни к чему. А не по сезону — так вирус иноземный напал на ферму. Вот, сам смотри. Силантьевна обернулась и показала зеленый пучок травы, растущей между грядками фермы, выдранный из грунта и зажатый в резиновой перчатке. - А ну-ка? - спросил Егорыч, - Дай кось. Я в заграницах был. Всякое понимаю. - А ну, скажи что-то по заграничному. - Я-я. Дасишфантасиш. Алла бесмилла ильрахман. Хендехох, хауматч! - В заграницах был, а ума не нажил. Дасишфантасиш я видала, когда молодкою была. А ну, свали с плетня, колья перекосишь. Кто чинить будет? Не ты же, импортозамещенец… Егорыч аккуратно сполз с забора, пытаясь поставить его на место. Принял в руки зелень, вытащил из-под ушанки китайсккий марлевый респиратор, натянул его на лицо и начал через ткань обнюхивать растение. - Ого! - сказал Егорыч. - Что там? - тревожно отозвалась Силантьевна. - Дасишфантасиш? - Тут тебе Силантьевна, не дасишфантасиш, а хендехох. Это же запрещенный в России вид растения, название которого запрещено произносить в России. Домайнилась, факенбич. Родину не любишь, старая? - Факйорселф, - огрызнулась бабка. - Я в перчатках



472022.–№ 472022



472022.–№ 472022



472022.–№ 472022



472022.–№ 472022



472022.–№ 472022

тебе его дала. А ты голыми руками взял. В околотке собака суперполисов понюхает — и скажет кто из нас Родину не любит, и кому двадцать пять лет в Крыму солончак копать. Стаять, на землю доказательство не бросать, все фиксируется. Может ты его сюдой и забросил, черт сирийский. Силантьевна потянула из кармана мобильный телефон «Павлик» и нажала на рекорд. -Намордник сними. За укрывательство морды двадцать пять без права переписки. Вот так и стой. Улыбайсо. - Курва ты старая, - сказал Егорыч, стаскивая респиратор с лица. - А я ведь тебя в школе любил. - А трахал Томку. Импортозамещение. Теперь Томка ин да Белорашн, а я репу майню в сраной Великопуховке, мадафакер. Ну, будет тебе на оладьи, вайт трэш… - А Томку трахал потому что она раскованная была, проститутка западная. Чо ты хочешь, у нее родители из Гомеля. А ты духовная, исконная, наша. Я к тебе подойти боялся. - Потому что Мага меня ебал с седьмого класса? Который чечен и чемпион области по боксу? - Нет, по духовности. Магу мне чего бояться, даст разок по морде, и все, морда заживет. А потом он с тобой наебется, и другую ебать начнет, вот и ю а фри. А вот не мог подойти. Ноу вей почему-то, - Егорыч всхлипнул. - Так вся жизнь и прошла. А я же в Сирии… и воцерковился… а все ноувей. Силаньевна опустила мобильную камеру. - Чего приходил-то? - Так это… - «Так это» у меня нет. - Так я не за так! Егорыч радостно поднял с земли две самодельные мышеловки с пришлепнутыми за шеи килограммовыми крысами. - В элеватор «Монсанто» вложился! Получил акции на два склада. Вот, инвестицию получил. Думаю, мей би кен… - Идем, придурок, - сказала Силантьевна. - Только лапти свои из шины снимай. Кен у Барби. А у тебя Томка в беларуских джакузях ныряет. Выдам ноль-пять. - Ноль-семь. - Ноль-пять. - Ноль -семь, и я тебя на автобусе покатаю. - Так нет же автобуса! - Силантьевна остановилась в дверях и обернулась корпулентным ситцем. - С последнего мотор лет семь назад как спиздили. - Есть! Место надо знать. Есть там местечко потаенное. Стоит там бус. Ты за руль сядешь, а я сзади толкну, и под горочку он покатится. А я потом запрыгну на сидушку, и уже вместе поедем. - Йес, ай ноу. Но там же обрыв и речка внизу. Ю а крейзи, Йегорыч? Мы же в воду с десяти метров пизданемся, прямо в омут. - Факин щит, ну пизданемся. Хоть поживем напоследок как люди. Ты майнить картофан не будешь, я инвестировать в крысоловки. Можно, Силантьевна, я эту траву уже выброшу? Укропом несет так, что дышать нельзя. - Не выбрасывай, а положи на скамейку, - устало сказала Силантьевна. - Что я тебе, стукач? Вон там дрова, под навесом. Почистишь полешко топором на щепки, и запекай свои выплаты по инвестиции. Фольга есть в сарайчике, от прошлого мужа осталась, его в ней и привезли, к слову, из твоей Сирии. Картофанчик намайни на грядке. И забери эту, со скамейки… название которой запрещено в Федерации. С ней картофан вкуснее. А я пока за литрой схожу. За двумя. Потянешь две литры, Егорыч? Меня в акционеры не бери, мне только пригубить. - Я не то что автобус, я танк потяну, - Егорыч стал в два



472022.–№ 472022



472022.–№ 472022

раза больше, и за ним громыхнула гроза. - За две литры-то? - Поздно нам танк тянуть. Поехали кататься на автобусе, Егорыч.

Фотокотографирование на карантине это психоз. Флешки кончились. Кошка зазналась. Извините за оскорбление чувств, но любая освященная и сожранная паска через сутки в организме превращается в говно и падает в унитаз. Это любой медик подтвердит. Ибо еда. Вот и вся святость. Истинны только отношения. Они тоже иногда превращаются в говно, но мы по крайней мере можем этому препятствовать. Независимо от организма. Продам кошку. Много доплатить не могу. Горе пришло в дом. Кот сдох. Потом поел, потом опять сдох. Потом почесался, попрыгал и снова сдох. Зомбокот. Белый ходок.

Готова сдать анализы Нет, не кокаин. Нет, не президент. Цемент воровала

1.128. № 471693

21 Апреля 2020

id:471693

Шо вы с нефтью натворили, хороняки? По логике вещей теперь если закачать баррель нефти обратно в скважину, то можно получить около тридцати баксов. Главное теперь выжить - сказал Вошка. А недавно для них главным было вдуть с подоконника. Ну шо, тизерим ** В черном мундире с серебрянным кантом, шаркающей танкистской походкой, ранним утром около двух часов дня, в канцелярию зашел гауляйтер Москвы. — Зиг! — заорали вскочившие сортудники канцелярии и охрана, вскинув руки в арийском приветствии. — Блять! — заорал в ответ гауляйтер, стиснув голову обеими руками. — Можно так не кричать? У меня голова после вчерашнего раскалывается!.. Чертов фон Зибельн со своими шашками-рюмками. Как можно так пить? Шайссе!.. Чертово американское кукурузное пойло. Садитесь все. И тихо. Чтобы даже кот не ходил. Более всего гауляйтер ненавидел запах говна. И все теперь предвещало нехороший день. Этот запах преследовал его с утра, да что говорить — последние пять лет. Здесь все пахло говном, и даже любимый танк «Панцерцвайн», который гефрайтеры каждый день отмывали с шампунем, начал отчетливо попахивать. Но сегодня был день особенно нехороший. Потому что в канцелярии тоже отчетливо пахло говном.



471855.–№ 471855

Гауляйер прикрыл нос надушенным платком. — Привели, что-ли, кого-то из местных? — брезгливо осведомился гауляйтер у секретарши, и рухнул в кресло у фонтана, заботливо подставленное адъютантом? — Так точно, герр гауляйтер. Бунтовщик. Подстрекал народ к неповиновению и грозил сжечь Василия Блаженного. — Так они оба тут? — Кто? — Ну, этот бунтовщик и Василий, которого он хотел сжечь? — Э-э-э… Василий Блаженный это храм. Кирха. Местное культовое сооружение. — Ну так и жег бы… В местный горсовет дело посылали? — Да, герр гауляйтер. — Что же он? — Он отказался дать заключение по делу и смертный приговор горсовета направил на ваше утверждение, — объяснила секретарша. Гауляйтер намочил надушенный платок водой из графина, положил себе на голову, и сказал тихо: — Приведите обвиняемого. Только окна откройте пошире И сейчас же из коридора в помещение канцелярии двое шуцманов ввели и поставили перед креслом гауляйтера человека лет тридцати. Этот человек был одет в разованный на спине ватник и в резиновые сапоги. Голову его покрывала ушанка с темным пятном вместо кокарды, а руки были скованы за спиной. Под обеими глазами у человека были обширные пухлые синяки. Человек с мутным любопытством посмотрел сквозь гематомы на гауляйтера. Тот помолчал, а затем тихо спросил по-русски: — Так это ты подговаривал народ сжечь Василия Блаженного? Гауляйтер при этом сидел как каменный, и только губы его шевелились чуть-чуть при произнесении слов. Гауляйтер был как каменный, потому что боялся качнуть пылающей адской болью головой. — Вижу сразу, ты хороший мужик… — сказал человек в ушанке. — Отто, — стараясь не шевелиться, сказал гауляйтер. Отто, бывший горный егерь, с хрустом впечатал кулак в скулу обвиняемого. Тот, сбив две табуретки, отлетел в угол кабинета. Отто поднял его за воротник ватника с пола. — Господин гауляйтер називат «господин гауляйтер». Мужик в поле карова пасьот. Отвечат только кагда спрашивайт. Альзо, понимайт, или еще раз вьебат? — Понимайт, — сказал обвиняемый — Нихт уебат. Все понимат, герр гебиргсягер Один из шуцманов подобрал ушанку, и нашлепнул ее на голову обвиняемому, затем подтокнул его к креслу прокуратора. — Имя? — Иван. — секретарша застрекотала печатной машинкой. — Фамилия? — Щекочихин. Секретарша перестала стрекотать и вопросительно посмотрела на шефа. — Это та же шутка, что с Гжегожом Бженчишчикевичем, герр обергруппенфюрер? Знаете, второй раз уже не смешно. (далі буде)



471855.–№ 471855

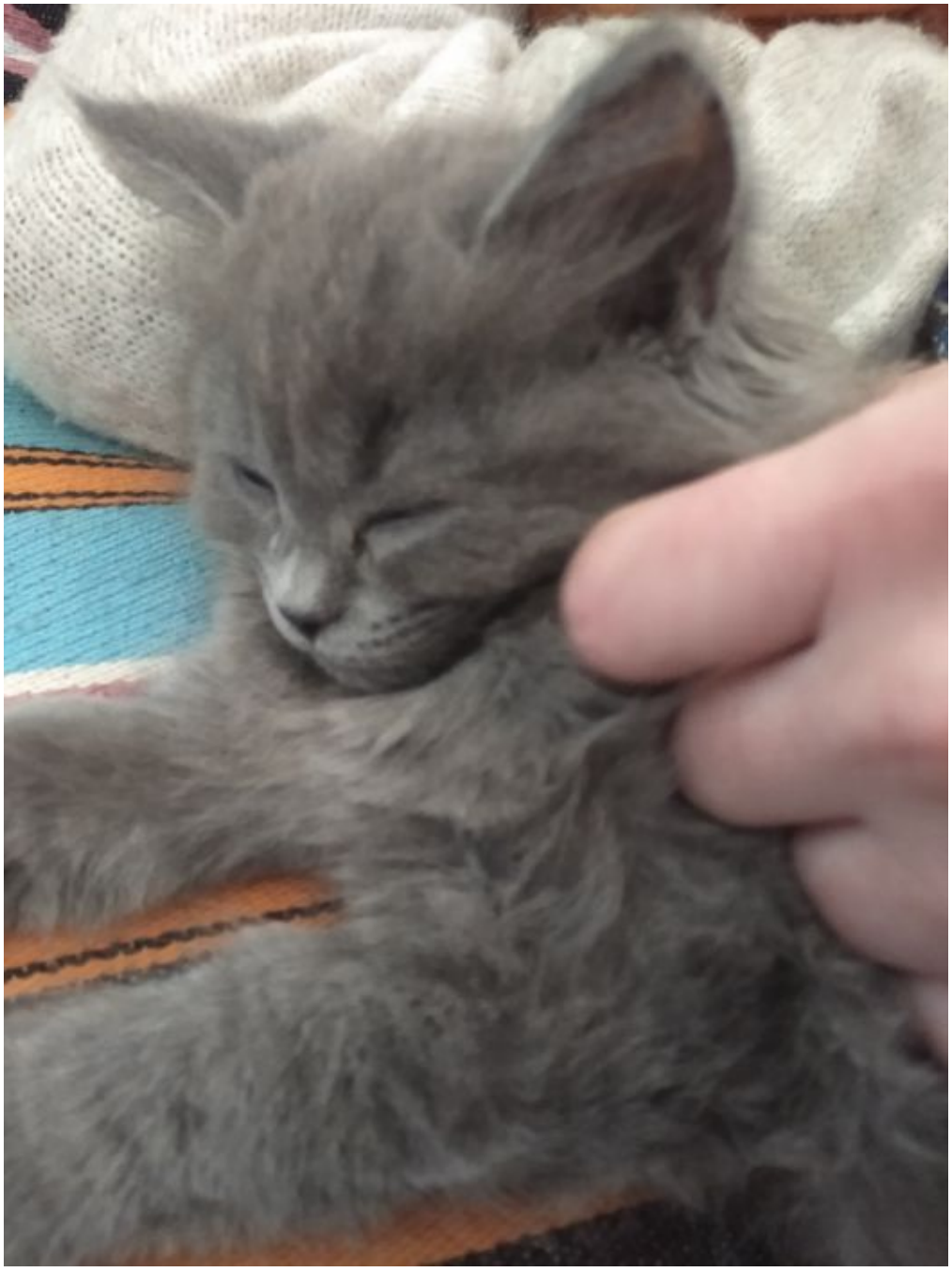

471855.–№ 471855



471693.–№ 471693

1.129. № 471965

22 Апреля 2020

id:471965

Прочитал список достижений Зеленского. Понял почему сейчас главное выжить. А если бы на месте Саакашвили был какой то дурачок? Пересмотрели на карантине ”Игру престолов”. Ну шо сказать. Джон Сноу истинный мудак, поступавший всегда на свое усмотрение и игнорировавший общие правила. Он повесил своих однополчан, хотя должен был повеситься сам. Потому что общий устав Дозора таки не предусматривал пропуск Одичалых в расположение военной части. Переводя на современный язык, это как сбить гаишника, который требует у нарушителя остановиться. Он вел войну с легитимным правительством, поддерживая бунтовщиков. Убивая при этом тысячи людей - хотя лично для него опасности не было, в Ночном Дозоре от него все отъебались. Переводя на современный язык, это как поддержать коммунистический путч в демократическорй стране. Он бросил пост на Стене под формальным предлогом и нарушил клятву, став королем. Хотя состояние ”мертвый” является окончательным, если не играть словами. Переводя... ну вы поняли, это как отказаться возвращать кредит на том основании, что поменял фамилию и стал другим человеком. А с Дейенерис, скорее всего надо было просто поговорить. В ней было сострадание и заблуждение - но зачем тогда нужны любимые, если не для того, чтобы разобраться в себе? Чтобы просто ебаться в Вестеросе достаточно борделей. Кстати, почему он не убил ее, когда она точно так же выжигала Ланнистеров? Потому что интересы совпадали. Почему он неоднократно прощал врагов, а любимую не простил? Потому что враги могли быть полезными, а любимая уже отработала свое. Зарезал бы Кейтелин, которая отравила ему детство и молодость. Не, ну а чо? Он мачехе не присягал на верность, в отличие от Дейенерис. Дело в том что Сноу судили не судьи, а зрители - а те простят любую несправедливость, если ее творить с мордой бездомного котика. Вывод такой - можно исполнять любую хуйню и оставаться заинькой и котиком, если во время пакостей и сразу после них по жизни делать грустное ебло. Лайфхак: ”Ебло скорби” +10 к харизме



471965.–№ 471965

Киев https://www.google.com/url?q=https://www.facebook.com/pages/%25D0%259A%25D0%25B8%25D0%25B5%25D0%25B2/111227078906045?__cft__%5B0%5D%3DAZXqza2uNE1SAYxx9eWWQAQ9kcwqOQ-FtCJWVZpGB7Sj7FY780J3T75effI9u5ih7ImertmQEb3n2EiuU8E4-JD%

26__tn__%3D%252CP-R&sa=D&source=editors&ust=1683366467353946&usg=AOvVaw07w0MEBZzq76wH308 12 достижений президента Вошки: 1. Зима кончилась. 2. Снег растаял. 3. Вишня цветет. 4. Пасха. 5. Денег нет, но они еще есть. 6. У Марса два спутника. 7. На руке пять пальцев. 8. Блять, фантазия закончилась... 9. 10. 11. 12.



471965.–№ 471965

1.130. № 471759

23 Апреля 2020

id:471759

Откройте цирульни, сволочи. И кстати, почему Зеленский бритый? На него правила не распространяются?

Киев https://www.google.com/url?q=https://www.facebook.com/pages/%25D0%259A%25D0%25B8%25D0%25B5%25D0%25B2/111227078906045?__cft__%5B0%5D%3DAZUh16tKvKtKQm3F4OW7hEQWInJBlJt1z2UHJh3iU1AqK1VERMDpE2mSa1X9JkOWaPYS-cVj9e69Vc9l66DWlcVefS26__tn__%3D%252CP-R&sa=D&source=editors&ust=1683366467356291&usg=AOvVaw2WdtNNUN На рыло натяни, идиот. Она так не работает...

Кошка породы шотландская заебошка. Помогает делать все, даже ходить в туалет Друг, компаньон и ассистент. Но только ночью. Днем занята хуй пойми чем под кроватью

Киев https://www.google.com/url?q=https://www.facebook.com/pages/%25D0%259A%25D0%25B8%25D0%25B5%25D0%25B2/111227078906045?__cft__%5B0%5D%3DAZUle9AcqaZ26__tn__%3D%252CP-R&sa=D&source=editors&ust=1683366467358278&usg=AOvVaw0mLOfohy Пугать Украину Войной, Голодом, Мором и Смертью - это только злить ее и нарываться на побои. Чего из этого мы ещё не видели? А вот Саакашвила как то нервирует.

Интересно, меня за долбоеба забанят или за гитлера?

Киев https://www.google.com/url?q=https://www.facebook.com/pages/%25D0%259A%25D0%25B8%25D0%25B5%25D0%25B2/111227078906045?__cft__%5B0%5D%3DAZVEC-1ZAdGczqdXAqCXsK6w2kSbMUD7S_PgAuXJrHJWllx6vtyBXupF_uoUCT6hoRMrFJBQmCu-qbPhrDrXvHBZSl



471759.–№ 471759



471759.–№ 471759



471759.–№ 471759



471759.–№ 471759

26__tn__%3D%252CP-R&sa=D&source=editors&ust=1683366467360124&usg=AOvVaw3B-hoZb4qBxTf Добрый Зеленский подарил пенсионерам по тысяче гривен из моих налогов. Которые я отработал и внес между ротациями на фронте. Пока он с безналоговым оффшором на Кипре кривлялся перед россиянами в Юрмале. И не получил четыре повестки в армию. Не, ну а хули не подарить чужое для своего рейтинга? Согласитесь, чоткий красаучик.

1.131. № 471753

24 Апреля 2020

id:471753

Гномики на Республике. Последний блокпост.

Svyatoslav Volkov https://www.google.com/url?q=https://www.facebook.com/profile.php?id%3D100012297090755%26__cft__%5B0%5D%3DAZUl4UMp7zSLU217C3wVB1IfUMFW2CJjHTeYCa5Q54jMGt2znMTjTbZTkDZW-ydQGXld3O6H%26__tn__%3D-%5DC%252CPH-R&sa=D&source=editors&ust=1683366467361788&usg=AOvVaw0rLWk0P0SWa3jHAENwmKyi сейчас с

Галиной Комир https://www.google.com/url?q=https://www.facebook.com/profile.php?id%3D100008258538414%26__cft__%5B0%5D%3DAZUl4UMp7zSLU217C3wVB1IfUMFW2CJjHTeYCa5Q54jMGt2znMTjTbZTkDZW-ydQGXld3O6H%26__tn__%3D-%5DC%252CPH-R&sa=D&source=editors&ust=1683366467362080&usg=AOvVaw2_pGzei_I9XS7V0X5aw35Y . ·

Донецкая область, Донецк https://www.google.com/url?q=https://www.facebook.com/pages/%25D0%2594%25D0%25BE%25D0%25BD%25D0%25B5%25D1%2586%25D0%25BA/112313418795468?__cft__%5B0%5D%3DAZUXgl0VnLTjQAKtwkllx_sYGUcB_nqT4c_wWdTZVMlbuE26__tn__%3D%252CP-R&sa=D&source=editors&ust=1683366467363908&usg=AOvVaw0Oi5ctOv На войне весело. Хочешь оттянуться, получить новые впечатления и знакомства, крутить гайки с девчонками и пугать мирных людей своим видом - иди на войну, хеймдалль

Жрет сразу с двух сторон. Передней точкой приема усваивает корм, задней - впитывает молоко. Такая не пропадет. Просто мне две работы надо искать.

Фото уровня пулитцера. Мы и наши женщины. (C) Eddi Ger

Еще раз о Пейпал. Вот сидит сука свора высокооплачиваемых дармоедов и принимает законы о запрете курения в дирижаблях. А Пейпал за столько лет они не разрулили, потому что они им нахуй не нужен



471759.–№ 471759



471759.–№ 471759

был. У них мои казенные деньги на счет, а партийка в конверте, а кокаин на подоконнике. Теперь при попытке зарегистрировать Пейпал с территории Украины вам напишут, что сервис не представляется ввиду высокой коррумпированности страны. Логично все кроме одного. Я, не коррупционер, не могу получить деньги по Пейпалу. А коррупционерам с конвертами он как не нужен был – так и сейчас им похуй. Но как они собираются нюхать кокаин, если я не заплачу налог с поступлений через Пейпал? Это я виноват в коррумпированности страны? Выходит так. Нельзя ходить на работу, нельзя вести бизнес, нельзя производить, но кокаин для влады оплачивать придется, хуй пойми с чего отдавая налог. Уволиться отовсюду и пойти на биржу не вариант – с любой буханки хлеба тебя ждет НДС. И даже я, съебавшись от бюджетной гоморры и корпоративного содома, абсолютный фрилансер, не ушел от этой удавки! Я уже забил хуй на то что в моей стране заработать нельзя даже при условии выплаты налогов. Но нихуя международные платежные системы не работают. Я не могу получить деньги для того чтобы купить им кокаин. Потому что эти пидарасы не принимали соответствующие решения, а потом мы попадали в список коррупционеров. Но коррупционерам нужны деньги, которые… что??? Вот именно – что?

* * *

И у меня появилось ощущение, что их цель не наше наворовать, а нас самих поубивать. А количество денег – просто игровой счетчик, как в «Денди». Или как закрытый бойцовский клуб. Имеешь миллион кредитов – за тобой сто трупов, респект. Имеешь три миллиона – триста, эмэйзин! - вход в клуб без фейсконтроля. Ебаные упыри и садисты. Другого объяснения этому пиздоватизму нет. Это не поведение хищника, который питается. Это поведение киллера. Кафедре нужны деньги, потому что из-за запрета на работу очередная книга не вышла и отложена хуй пойми насколько – пока у шмыгалей количество борисоглебской побелки в шмыгальном веществе не станет больше аргентинской. Соответственно доходов нет, как и налогов – кроме ебучего НДС, с которого зарплаты и кокаин. Но и заграничную помощь мы получить не можем. Наш принцип «слово оплачивает патрон» больше не работает, потому что из-за клубных нюхателей наше слово нельзя напечатать и честно продать. Нельзя заработать, нельзя одолжить, нельзя получить, нельзя продать. Но надо заплатить. Нельзя есть, но надо давать молоко. А теперь скажите мне что такое геноцид?

* * *

Кадеты, Пейпала нет и не будет, пока во власти появятся хотя бы честные дебилы вместо умных сволочей. Только карты Гривна ПБ 5218 5722 2157 8268 Доллар ПБ 4627 0551 0057 1121 и переводы через



471753.–№ 471753



471753.–№ 471753



471753.–№ 471753

Вестерн в личку. Спасибо за понимание. Книга Сказок будет. Костьми лягу. И подпишу первые пятьсот прямо в издательстве. А сегодня, как гарантия - очередной тизер Сказок от меня и Костика Маслова



471753.–№ 471753

Тизер ”Горьких Сказок” на пятницу. Рисует Костя Маслов, арлекин с шариковой ручкой

* * *

- Заебись! - тоскливо сказал Торин Трайнссон. - Вот это ты исполнил. Бильбо, извини, ты что-то употребляешь кроме Южного листа? Нет, я все понимаю, но есть предел понимания, типа квадратный корень из сорока шести. Он как бы есть, но понять его нельзя. Вот что нам дальше делать? Кому звонить? Под деревом лежал мертвый Гэндальф, раскинув тощие ноги. Бильбо виновато молчал. - Чем ты его? Бильбо показал погнутую сковородку. - Рассказывай. - Шесть, запятая, семьдесят восемь и дальше дробь. - Что??? - Корень из сорока шести. Торин сел на траву и обхватил голову руками. Минуту молча сидел, покачиваясь из стороны в сторону, потом снял шлем и вытер лоб. - Бильбо. Мне страшно с тобой идти к дракону. Я

хочу сразу к дракону без тебя. Шо вы не поделили? - А что мне было делать? - плаксиво спросил Бильбо. - Прикнинь на тебя идет половина человека. От пояса и выше. И руки растопырила. Я чуть не обосрался. Ну и… Я маленький робкий хоббит, со мной так нельзя, у меня нервная система слабая. Меня любой обидеть может. Торин с кряхтением поднялся, подошел к Гэнальфу, стащил латную перчатку и задрал бывшему волшебнику веко. - Понятно. Заклинание невидимости только наполовину сработало. Я в ахуе что Европа скажет. - А что она скажет? - тревожно спросил Бильбо. - Выразит что-то. Обеспокоенность или даже глубокую. Ты понимаешь, что будет, если она выразит глубокую обеспокоенность? - Что? - всхлипнул Бильбо. - Да она будет, блять, глубоко обеспокоена! Это… - Торин пошевелил пальцами в поисках слова, - Как обеспокоенность, только глубже! Намного! Она сама наполовину невидимая, и вот этот инцидент может быть даже двойной обеспокоенностью! Ты представляешь, насколько средний европеец, тоже наполовину невидимый, может быть глубоко обеспокоен! Бильбо лег на траву и разрыдался. - Вставай, засранец, - Торин пнул ботинком Бильбо в бок. - Потащили чаровника. - Куда? - В пруд. Где гусей ебут. Скажем — сам утонул. Купаться пошел, судорога прихватила, хуе-мое, и потонул. Шо осталось — Хрящелапый доел. Нам нельзя обеспокаивать Европу, тем более глубоко. Давай, бери за ногу и поволокли. Бильбо встал и вытер нос. Уцепился за серую хламиду и покантовал вместе с Торином Гэндальфа к берегу. - Кить-кить-кить, - ласково позвал Торин водную поверхность и потопал ногой по воде. Над ней тут же встало мощное щупальце, усеянное присосками и шипами -Ням-ням-ням. Бильбо, тикаем, бо оно дурное. Гном и хоббит наперегонки бросились обратно в лес.

* * *

- Понимаешь, полуневидимость — она иногда подводит, - сказал Торин затягиваясь Южным листом. - Вот если бы Гэндальф подошел к тебе видимый — ты бы его завалил сковородкой? - Никогда, - ответил Бильбо, размазывая слезы по щекам. - Он мне как папа был. - А если невидимый? - Так тем более!!! - Вот, отож! Я тебя понимаю. Сам пугался, когда Серый превращался наполовину в жабу. Серого я не боюсь, и жаб тоже Но вот это… - Торин выпустил аккуратное колечко дыма, - Он же не местный, он с Запада. А шо ты ему сделаешь, если могут проявить глубокую обеспокоенность? Они же, блять, о-бес-по-ко-ят-ся! Может, даже, глубоко. Идем, я тебе сковородку разогну, пожарим картофанчика, я жрать хочу после всех этих волнений. - Шесть восемь пять, - сказал Бильбо, - и дробь. - Что? - Квадратный корень из сорока семи. Торин внимательно всмотрелся в Бильбо, затем осторожно отобрал у него курительную трубку с Южным листом. - Ого. Тебе уже хватит. Короче, держимся версии. Куда девался Гэндальф — мы не знаем. Видимая часть пошла купаться. А невидимая ускакала Средиземье спасать. Она же всегда его невидимо спасает, пока мы тут ебашим всякую нечисть. А мы не при делах, мирно идем дракона угомонять. И идем побыстрее к дракону, мелкий, мне нервы надо успокоить. Дракон — это понятно, а вот в полуневидимость я не умею. Друзья поднялись и пошли к палатке — квадратный гном в панцире, и цепляющийся за него хоббит с заплетающимися ногами.

Заебалась развлекать (с) Курт Кобейн

Соседи под домом разрабатывают вакцину от коронавируса. Борислав сміється.

Сохранил на память. Первая поставка сыра от одесских боевых ”сами-знаете-кого” из дембелей 131 ОРБ. Почему отвоевавшие за мою страну евреи слали мне на позиции еду и снарягу, а откосившие когуты - проклятия? Что в этом не так? Наверное, Нация определяется способностью взять в руки оружие, а не фамилией на ”-ко” или ”-нів”. Сыр Лихтенфельд. Мы его ели в блиндаже и на Башне, запивая фильтрованной водой.

http://lichtenfeld.com.uahttps://www.google.com/url?q=https://l.facebook.com/l.php?u%3Dhttp%253A%252F%252Flichtenfeld.com.ua%252F%253Ffbclid%253DIwAR3aN26h%3DAT3_5aZLc8eWcyJZn4RiWIjyBaZgYSlurmSEY6V3YHY8q-C0NhYUiIYHJv7NRLowQQmaIQngyyC_PpGKlBBkDPjdg2s86tS9wfe59TLZZ%26__tn__%3D-UK-R%26c%5B0%5D%3DAT0UEsCHomUZMW1vzKGz2kDuxhK69eaUwwv31s5ocq3QL7FUHHGj4kjrRkkHLjs-ye5yTrHuiKeDxKjeoqTAPQTyVI66gxle5CLQvQzurcjE4U5CfRA&sa=D&source=editors&ust=1683366467372786&usg=AOvVaw20HrWZx

Укладка в сбруе на время. Это то, чем медики занимаются когда им нехуй делать, и когда нет посторонних.



471753.–№ 471753

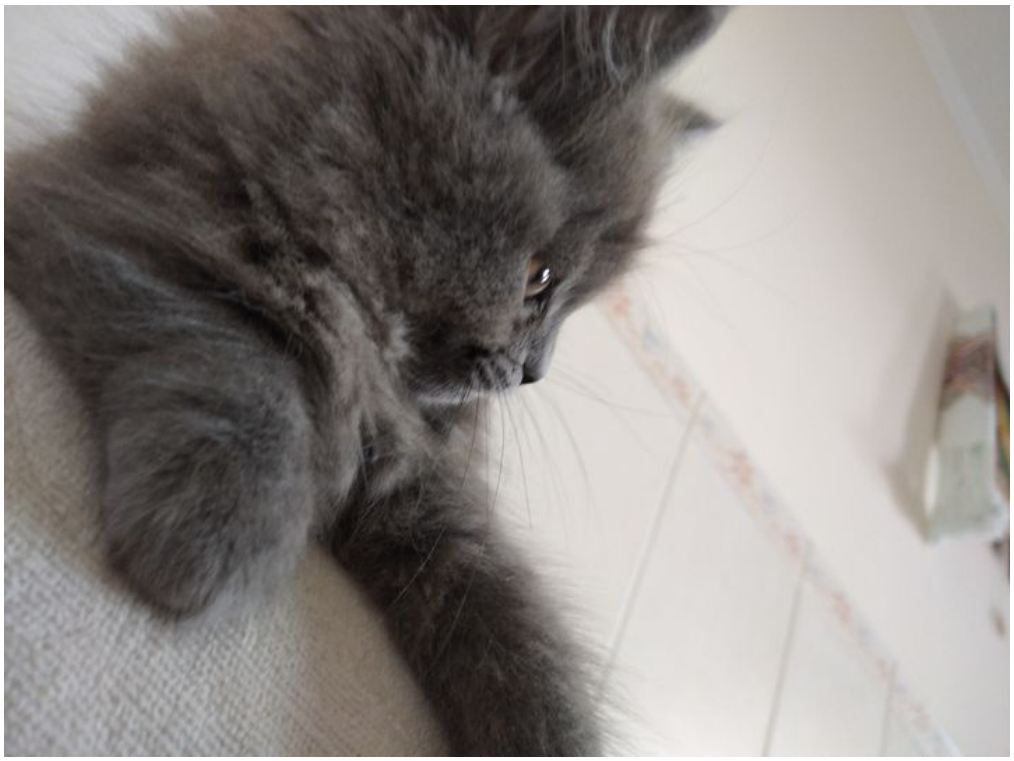

471753.–№ 471753

1.132. № 471572

25 Апреля 2020

id:471572

До чего довел шакаладный барыга когда-то успешного комика Эпидемия, арахамия, лоботомия. Мия, золото мое. Почему вся хуйня в этом мире кончается на твое имя? Природа настолько очистилась что под Донецк вернулись буряты Вирішив припинити з політикою та піти в дитячі вірші, бо тягар світу став нєпадьомним. Написав загадку. Суворо не судіть, бо я в дитячій літературі ще нєопітний Жре шо пітон, Сре що дракон. Не дає поспать - Шо за курво блять? Завел дома культ личности. И ещё бюст хочу заказать. Конный. Верхом на Фоксе.

1.133. № 471627

26 Апреля 2020

id:471627

Интересно, его так и похоронят с этой феерической прической, или приведут в порядок перед погребением? Черти же смеяться будут. Пиздоглавцем дразнить.

Щас будет вангование 80 лвл. Северокорейский хомяк Ын помрёт, Вошка бросит Ленку и женится на его сестре Ким Йо Чжон. И у них родится антихрист.

Время тяжёлое, вот и приходится приторговывать тяжелыми.



471753.–№ 471753



471753.–№ 471753



471753.–№ 471753

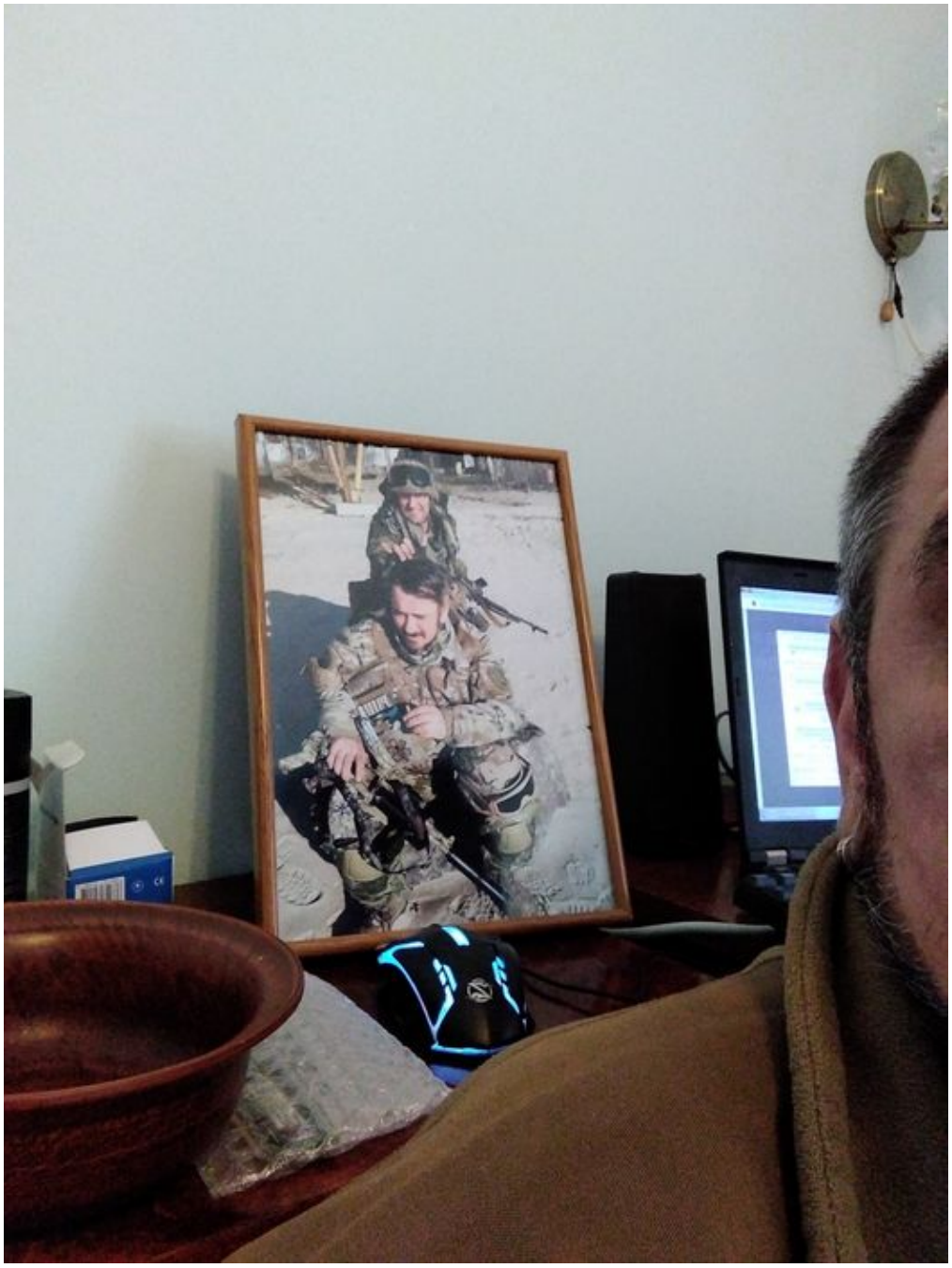

471572.–№ 471572



471627.–№ 471627



471627.–№ 471627



471627.–№ 471627

1.134. № 471711

27 Апреля 2020

id:471711

Вместо того, чтобы въебать ребенку два куба сибазона, ему надо сказку сорок минут читать · Да, Хиросиму тоже мы.

Друг человека

Спиздил. На рефлексах. Все в дом, все в хату, все на склад. 2018 год.

Судя по действиям власти, Гандзюк заказал Риффмастер, а Звиробий спиздила вклады из Приватбанка

1.135. Похлопыватели, або Подвиг курьера

28 Апреля 2020

id:329067

До тех пор, пока рачня не дойдет до Карпат - благодарности армии не будет. Она слишком хорошо выполняет свою задачу, и о войне уже забыли. Войну вы удерживаете как бешеного пса на цепи в степях и на берегу. Как и о том, что в условиях эпидемии и вынужденной скученности ваш риск быть убитыми только возрос.Поэтому спасибо всем, но кроме вас. Выполняющих сегодня основную задачу по сохранению Державы.Кроме тех, кто вынужден жить в казарме (Огород, помнишь ”казарма на четыре долбоеба”?), кто не может разделить карантином слаженные подразделения, спит три раза в день по два часа и ныкается от снайперов по ”мертвым углам”, а от мин 120-мм по блиндажам.Не, ну реально, какую опасность может представлять какой-то вирус для человека под обстрелом? За что их благодарить? Им зарплату плотють за войну.То ли дело бесстрашные курьеры и отважные продавцы! Они без зарплаты подставляют свои юные жизни под вирус, и не могут уволиться со смертельно опасной работы - как вы, просто выкинув автомат в кусты и, послав командира нахуй, поехать домой.Ребята. Вам не нужны апплоузы от мало кому известных звезд. Но вы имеете лично мою благодарность и признание. Хотя я не такая звезда, как все эти люди на видео, я признаю вашу честь. Я знаю что вы делаете и какой ценой это достигается, какова вероятность стать калекой или задвухсотиться, Не говоря уже о поносе, мозолях, ревматизме, давлении и прочих подарках



471711.–№ 471711

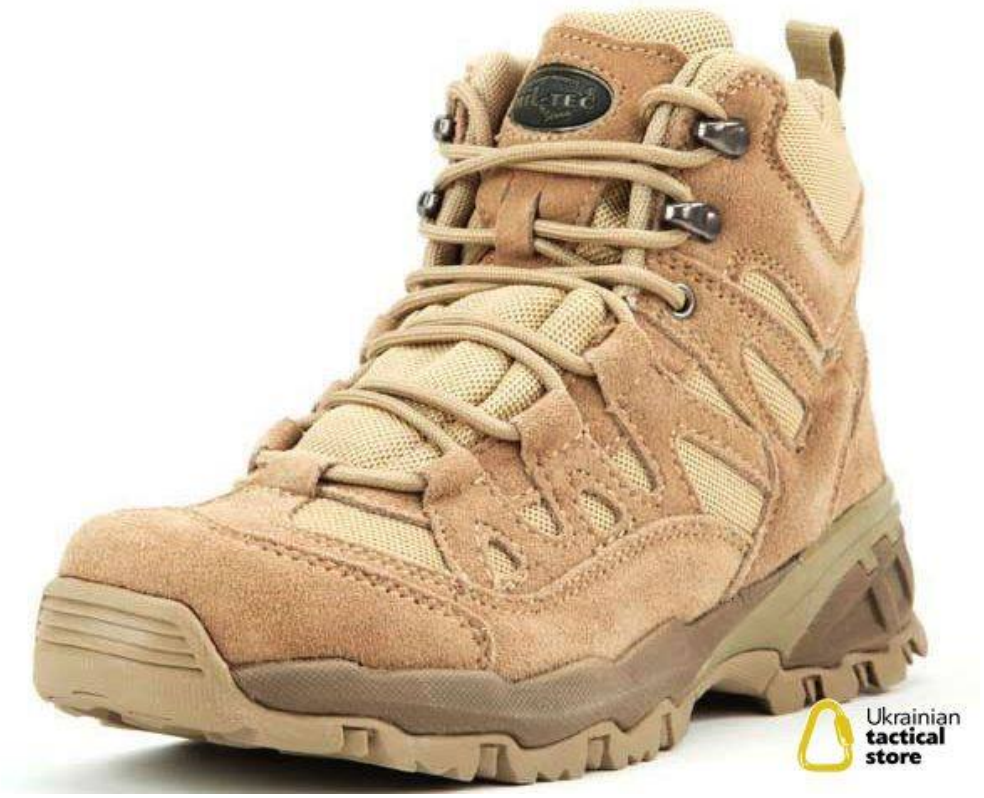

471711.–№ 471711



471711.–№ 471711

полевой жизни.Тем более, что и видео так себе. Лучше бы звезды сиськи показали, или спели что-нибудь - вместо того чтобы хлопать в ладоши как в детском саду деду морозу.

https://www.facebook.com/mvs.gov.ua/videos/240889677157867/ https://www.facebook.com/mvs.gov.ua/videos/240889677157867/

1.136. № 471723

28 Апреля 2020

id:471723

Ну шо, тизерим дальше? Учтите, что книжка будет толстая, так что тизеров хватит.

* * *

— Опять бухаешь? — с упреком сказала Элли, поднимая со стола бутылку. — Дай сюда! — сказал Гудвин, забирая бутылку обратно. — «Гудвин» — оно и значит «хорошее вино». Нечего взрослых людей учить, писюха, сиськи себе сначала отрасти. Я волшебным образом пью. — Цирроз у тебя будет тоже волшебный, — со вздохом сказала Элли, садясь рядом. — Изумрудный. Ну, что опять случилось? — Заебало все, — с тоской ответил Гудвин. — Я домой хочу. В цивилизацию. Я себе столько нарезал, что могу дома яхту размером с авианосец купить. Вот, смотри, у меня даже пуговицы — алмазы кристал клир вотер по двадцать каратов. И что? Кем я тут работаю? Какими-то жмургуликами правлю? — Не жмургуликами, — поправила Элли, — а мигунами и жевунами. — Да один хуй, — сказал Гудвин, выплескивая водку в королевскую чашу. — Нелюди ростом по колено. Долбоебы сказочные. Прикинь, я им для смеха оливье с лопаты даю. И что ты думаешь? Жрут! Они сами себе оливье сделать не могут? Оно же стоит копейки,

там самый дорогой ингредиент — самая дешевая колбаса! Так в последний раз у лопаты черенок перекусили! — Ну, я не знаю, — неуверенно сказала Элли. — Запусти какой нибудь нацпроект по увеличению роста и самосознания населения. — Так они тогда выгонят меня нахуй с должности президента! — Так ты же сам хочешь уехать! Гудвин одним глотком допил из чаши, и свинтил пробку у следующей бутылки. — Вот видишь. Парадокс. Поэтому и бухаю. Кем я в том мире буду? Опять цирковым фокусником? Алмазные пуговицы дело хорошее, но по статусу я не президент. Ты ззнаешь что такое «парвеню»? Элли отрицательно помотала головой. — Откуда тебе знать, ты еще лоли… А тут хоть жмургулики, зато я главный. Я хочу активы держать там, а получать их здесь. Тебе хорошо, ты либералка с волшебными туфлями, крутанулась разок — и домой в родной Канзас. А потом обратно. Туда-сюда, безвиз. А у меня все сложно. — Воздушный шар построй. Как в прошлый раз. — Шар медленно работает, — тоскливо отозвался Гудвин. — Туда-сюда это несколько лет. За это время жмургулики забудут как меня звали. Прилечу обратно, а здесь новый волшебник сидит в моем кабинете. Кроме того, у шара грузоподъемность ограничена. А у меня напиленного дохуя, мне эшелон нужен, а не монгольфьер. А эшелоны из волшебной страны в нормальную не ходят. Мне что, активы в шкатулке вывозить? Водку будешь? — Ой, мне только напополам с колой или соком. Я еще маленькая. Элли сидела на столе, тянула «отвертку» из стакана и задумчиво смотрела в изумрудный потолок. Гудвин бессмысленно перебирал алмазные пуговицы. — Слушай, а назначь на четыре года вместо себя заместителя, — внезапно сказала Элли — Да, сейчас, — отозвался Гудвин. — Так он и уйдет по доброй воле. Он сам себе будет шкатулку набивать. — А ты правильного назначь. Не Льва, и не Дровосека. Эти — да, ты у них хуй чо выкусишь, один — воинственный милитарист, второй — сентиментальный киборг, который еще хуже. Ты Страшилу назначь! — Соломенное чучело в правители? — поразился Гудвин. — Так я рискую вообще на развалины вернуться! — Лучше на свои развалины, чем на чужую деляну, — практично ответила Элли Гудвин тяжко задумался. Затем нажал кнопку селектора. — Страшилу ко мне!

* * *

В кабинет волшебника, переваливаясь на соломенных ногах, вошел Страшила. Из головы у него торчали гвозди и иголки мудрости. — Садись, — без церемоний сказал Гудвин. — Пинхед огородный, блять. Ты президентом хочешь быть? — Хочу, — честно ответил Страшила. — Тем более, у меня есть ряд предложений… Гудвин выразительно пощелкал настольной зажигалкой. — На четыре года. Или на пять. Или на шесть. Я еще не решил. И никаких предложений, чучело. Потому что останутся от тебя только гвозди мудрости, ибо они не горят. — А что тогда делать надо? — растерянно спросил Страшила. — Нихуя. Страшила тут же записал назидание в блокнотик. — Тем более, я за ним присмотрю, — отозвалась Элли, допивая вторую «отвертку». — А ты домой не едешь? — оторопел Гудвин. — А что мне там делать? В школу ходить? Лучше олигархом быть, чем пионером. Я-то еще шкатулку себе на яхту не набила. Тем более, ты через пять лет вернешься, я буду уже совершеннолетняя. Почти. — Элли игриво хихикнула и долила в водку колу. — А в Канзас поехать я могу когда угодно. У меня же волшебные туфельки. Элли пощелкала каблучками. — Слушай… — задумчиво сказал Гудвин, — Так может ты и за моей кассой тут присмотришь? За долю, понятно. Мы же как бы теперь в одной команде? Я вернусь, и заживем? Власть и крупный бизнес — союз луны и солнца. И этим, как их… жмургуликам чего-то перепадет. — Говно вопрос, — сказала Элли, и залпом врубила «отвертку» в рот.

Про необходимость самоизоляции мне рассказывают люди, тусившие в Египте и Турции, пока я четыре раза от полугода до трёх месяцев отсидел в самоизоляции на передовой. А на поездку в ближайший город помыться надо было брать разрешение командира. Тебе что, трудно дома посидеть? - спрашивают меня международные отдыхающие военного времени. - Трудно обойтись без развлечений в общих интересах? Насколько сволочь иногда бывает восхитительна в своем цинизме и бесстыдстве.

Ирландцы более братский народ, потому что Бернадетт Флинн и Джиллиан Норрис больше соответствуют нашим стандартам, чем Терешкова и Аллегрова. А кроме того, ирландцы посылают нам не мины на голову, а кардиохирургическое оборудование.

Мняв Україні!..

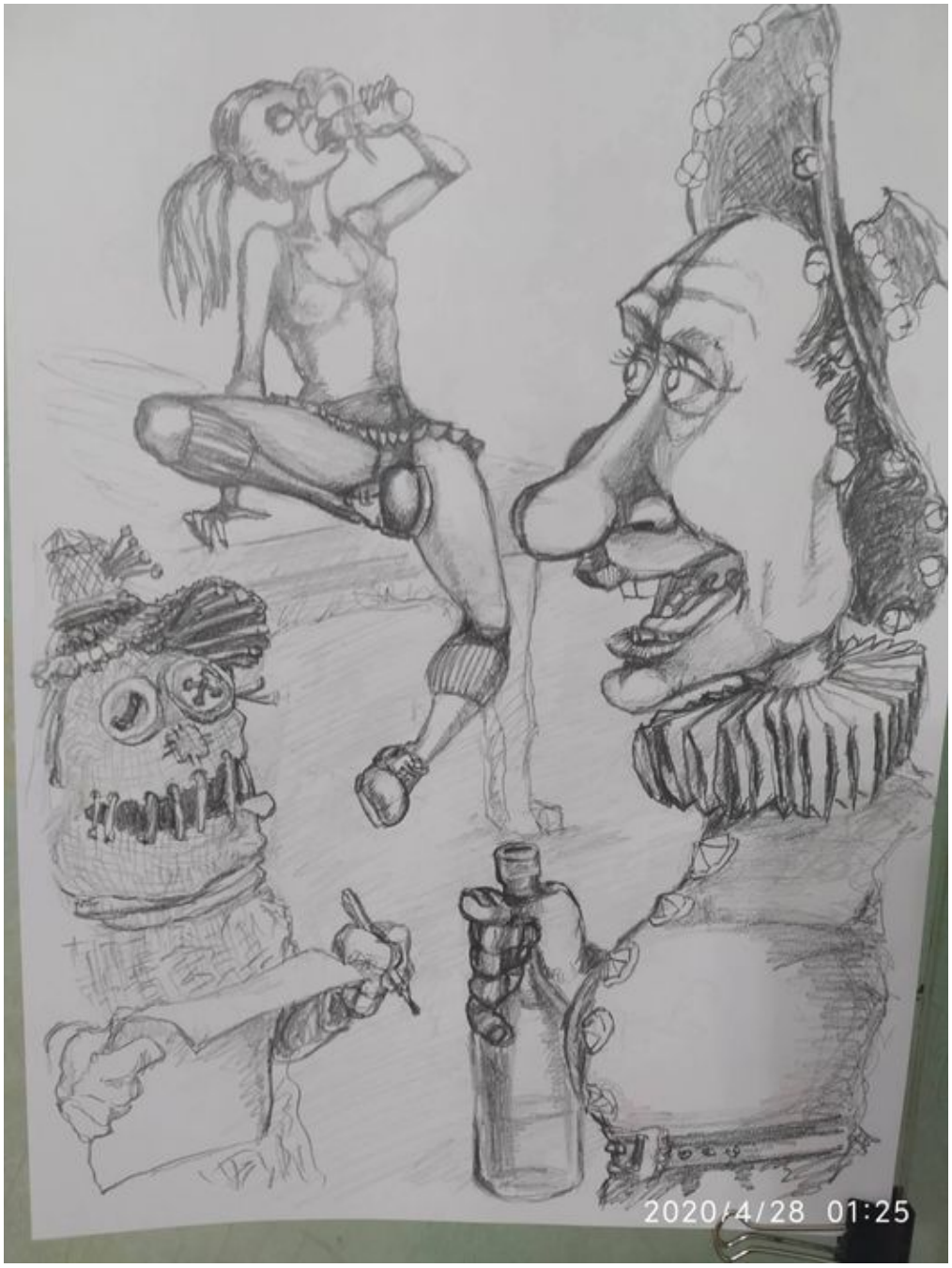

471723.–№ 471723



471723.–№ 471723



471723.–№ 471723

1.137. № 471936

29 Апреля 2020

id:471936

”Я вам на швабру насрала, а вы мне в душу...” Потому что срать в туалете надо, а не кокаин там нюшить.

Врачей нельзя вызвать потому что эпидемия. Циклическая ссылка блять. Не любят нас братские народы...

Расчехляйте ваши VPNы, господа `https://www.google.com/url?q=https://bitter-onion.livejournal.com/3481951.html?utm_source%3Dfbsharing%26utm_medium%3Dsocial%26fbclid%3DIwAR1Rt0456j_MvO5orfUq9N8czwxPDMLBjdNkzda51NfGFPINS6OTrv8rZEA&sa=D&source=editors&ust=1683366467390505&usg=AOvVaw24zAnUM-l0bNMitJALyH56` `https://bitter-onion.livejournal.com/3481951.html` `https://www.google.com/url?q=https://bitter-onion.livejournal.com/3481951.html&sa=D&source=editors&ust=1683366467390686&usg=AOvVaw37GeFGMsDcnb_NvPsvsk5r` Сам по себе наезд Роскомнадзора на Катедру не является чем-то удивительным. Они там штампуют приговоры на нас уже пятый год, ибо заебали мы раков неимоверно. Удивительно то, что украинский хостер принимает к рассмотрению директивы исполнительных органов страны агрессора. Это как если бы советский суд принял к рассмотрению жалобу Геббельса на Левитана в сорок третьем году. И вызвал Левитана для собеседования. Прекращайте быть малоросами, панове. Надо договориться с вирусом где-то посередине А полицию, которую создала Деканоидзе, барыга украл или скоморох проебал?

1.138. 49

30 Апреля 2020

id:329322

Хорошо поработали в этом году. Две книги, две ротации.

Дай Боже так и дальше.

Шаблі догори!



471936.–№ 471936

1.139. № 471934

30 Апреля 2020

id:471934

Неплохо поработали в этом году. Мы все молодцы. Все буде Україна

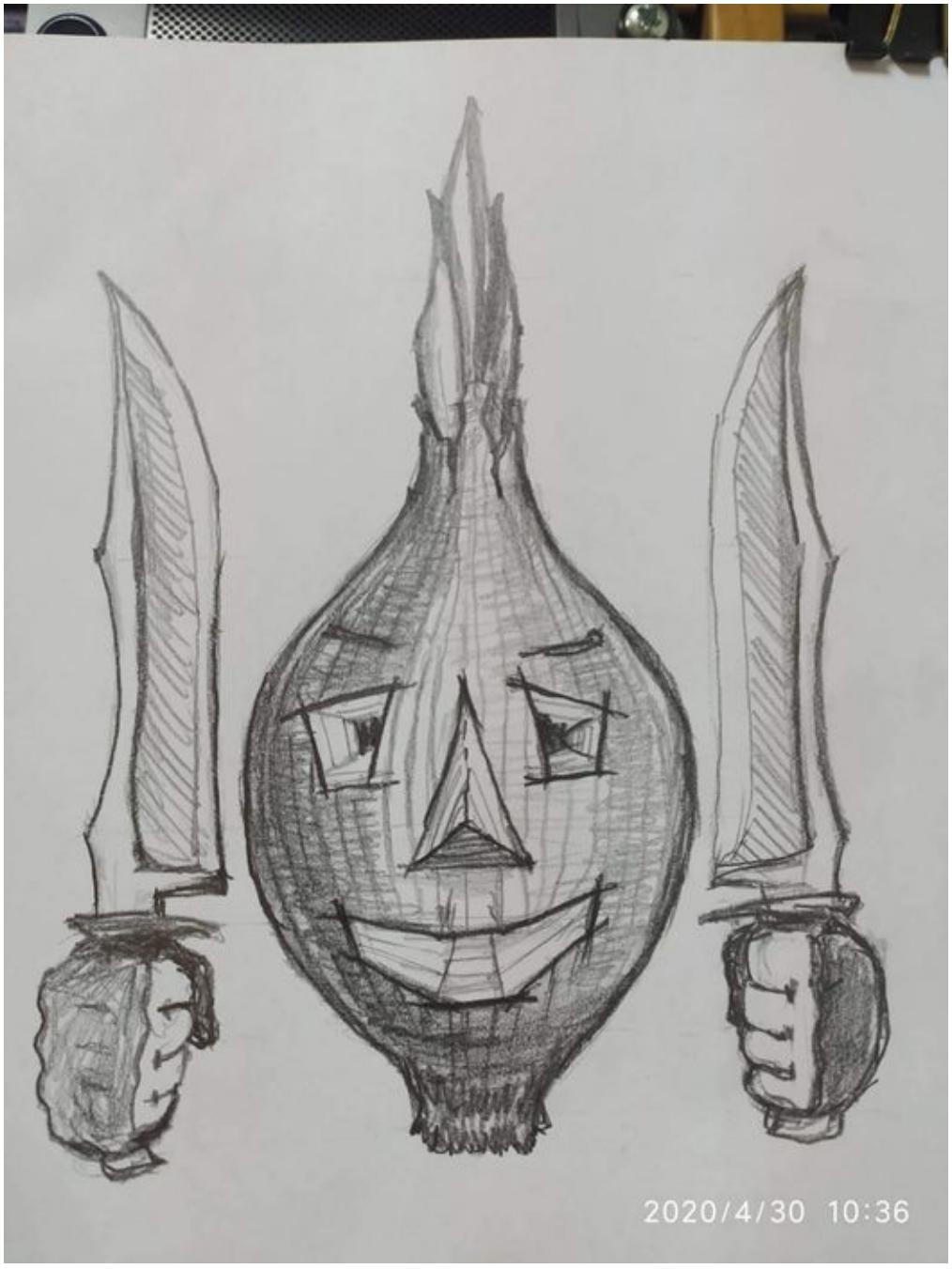

471934.–№ 471934

Попандос

Насрала. Осознала. Больше не будет. Пиздит шо Геббельс.

За что я люблю эти фото. Люди с ЗаАЭС тянут электричество ватникам, хотевшим две пенсии, и сидящим после этого четыре года в потемках. За свой счет пять километров провода. Ватники спасибо не сказали. Никто особо от них благодарности и не ожидал. А борода на первом плане бросил госдолжность, пошел на контракт и на первой ротации спас семью от отравления угарным газом. Двое малолетних детей.



471934.–№ 471934



471934.–№ 471934

Запомните, у него нет имени Он просто Алекс Вектор. У нас нет имен, а у ваты нет двух пенсий. Но баланс в нашу пользу.



471934.–№ 471934

Попандос

Svyatoslav Volkov https://www.google.com/url?q=https://www.facebook.com/profile.php?id%3D100012297090755%26__cft__%5B0%5D%3DAZUExX3zgQ9FHDlcU-pdrs8gpjMsC5edC6RHYN1NXycyzzedHHvtYXcD4uDPwtRpGtK__0xQdDG-Tutkm7lx4vHfup3f2FuRnWGN7z%26__tn__%3D-%5DC%252CP-R&sa=D&source=editors&ust=1683367217421102&usg=AOvVaw0B2H0_9lhWH7jKj-TFfgLb сейчас с

Святославом Носовым https://www.google.com/url?q=https://www.facebook.com/profile.php?id%3D100024986193698%26__cft__%5B0%5D%3DAZUExX3zgQ9FHDlcU-pdrs8gpjMHYN1NXycyzzedHHvtYXcD4uDPwtRpGtK__0xQdDG-Tutkm7lx4vHfup3f2FuRnWGN7z%26__tn__%3D-%5DC%252CP-R&sa=D&source=editors&ust=1683367217421539&usg=AOvVaw28wmXa5SCQ



471934.–№ 471934

3qUxjFzoXx в
Україна, Київ https://www.google.com/url?q=https://www.facebook.com/%25D0%25A3%25D0%25BA%25D1%2580%25D0%25B0%25D1%2597%25D0%25BD%25D0%25B0-%25D0%259A%25D0%25B8%25D1%2597%25D0%25B2-477591118919790/?__cft__%5B0%5D%3DAZUExX3zgQHYN1NXycyzzedHHvtYXcD4uDPwtRpGtK__0xQdDG-Tutkm7lx4vHfup3f2FuRnWGN7z%26__tn__%3DkC%252CP-R&sa=D&source=editors&ust=1683367217422004&usg=AOvVaw2Q_8OZQvV8r98lC2xRyoKA.

1.140. № 471679

1 Мая 2020

id:471679

Какой лапой я ее сфоткал?

Один гномик пошутил, что у России нет границ, только горизонты. В ответ пошутили, что у Украины нет сроков, есть вечность. Ну, девчонки, рассказывайте кто ночью на Лысую гору летал? Вы же все в масках, вас хрен узнаешь. Международная женская ночь Первое мая Феминистическое. Для мужчины ”шабаш” это конец работы, а для женщины начало развлечений Жизнь неописуема. На самолете ”Мрия” Ан-225 поменяли лампочки на энергосберегающие. На летающей хуйне с баком в треть миллиона литров и доставкой 250 тонн на 15 тысяч километров. И расходом топлива 0,57-0,63 в секунду Ну, это как на атомном авианосце запретить пользоваться электробритвами в целях экономии электричества Энергосберегающие ббблять лампочки. Грета Тунберг улыбнулась. Нет, лично мне те лампочки похуй, меня пугает что дебилы все ближе подбираются к авиации.

кОты нежные, уй-юй...

Карпаты прекрасны. чтобы не потерять, держите Донбасс. Вот по этому пиздецу мои дети ездят на самокатах. Поэтому дети мэра вымрут как габсбурги и чаушеску. А мои выживут как маски и гейтсы. После этой школы выживания они жырных пиздюков тупо сожрут после очередных выборов. И это справедливо. Согласитесь, если без эмоций.

Пара планта ла Бандера

1.141. № 471929

2 Мая 2020

id:471929

Я что-то запутался. Если написать что Вошка гениальный долбоеб это статья или премия? Любителям летать на метле. Попробуйте на ней хотя бы посидеть всем весом, опираясь на палку промежностью. И осознайте тавтологию ”пизде пиздец”. Берите минимум шесть штук и делайте плот. Иначе оно не работает. Тут вам не квиддич. Поздравляю одесситов с Днем Города. Напомню, если кто забыл Отпор импортной мрази конституционный долг гражданина. Статья 65 Конституции Украины. Не по желанию или мобилизации, а прямой личный долг. Долги надо отдавать. Одесса отдала. Слава Нації.

Люблю по утрам петь в ванной. ”Люди больше не услышат наши звонкие смешные имена, теперь их помнит только сатанааааа!!!1111” Русские не сдаются, а просто меняют барина. Юрьев день.

Павел Рыбаков https://www.google.com/url?q=https://www.facebook.com/profile.php?id%3D100040679014511%26comment_id%3DY29tbWVudDo5NTQxNzY2NDUwMDIyMzBfOTU0Mzk26__cft__%5B0%5D%3DAZUIMuH-N_2kXRI3XRaEYQpHf_yY-AbwoOhmogOhOoroswa0iXn-mHQHmXptZFzGbmr-CkdBb2fU6ylSPyAiw56tTyYwyhBfkcB3DRvduE_oU9LRKCGvh8%26__tn__%3DR%5D-R&sa=D&source=editors&ust=1683366467416552&usg=AOvVaw3KzFXIjFtyyLBNePjNaNmu
Грунт сырой лопатит хмурая пехота. Самокруткой кто-то отгоняет сон. Танковая группа генерала Гота



471679.–№ 471679



471679.–№ 471679

В направлении Вязьмы прорвала заслон. Вырыли по пояс. Отдыхает рота. Греет с неохотой на дожде костер. Танковая группа генерала Гота На оперативный вырвалась простор Вот и полный профиль. Так себе работа. Без водоотвода – видно, что не «ах». Танковая группа генерала Гота Заправляет баки в десяти верстах. Покемарьте, хлопцы, ежели охота. Получить по взводам суточный паек. Танковая группа генерала Гота К нашему оплоту вышла точно в срок. Утро возле Вязьмы, с грохотом и лязгом, надевайте каски, родины сыны. Солнышко не встало, солнышко устало, до черта видало эдакой войны. ... Под дождем лежала хмурая пехота Пережить охота суточный паек. Танковая группа генерала Гота Потеряла сутки в марше на восток.

Svyatoslav Volkov https://www.google.com/url?q=https://www.facebook.com/profile.php?id%3D100012297090755%26comment_id%3DY29tbWVudDo5NTQxNzY2NDUwMDIyMzBfOTU0NDg26__cft__%5B0%5D%3DAZUIMuH-N_2kXRI3XRaEYQpHf_yY-AbwoOhmogOhOoroswa0iXn-mHQHmXptZFzGbmr-CkdBb2fU6ylSPyAiw56tTyYwyhBfkcB3DRvduE_oU9LRKCGvh8%26__tn__%3DR%5D-R&sa=D&source=editors&ust=1683366467419186&usg=AOvVaw20_aDbO-hiVNIAIGKTeGQA
Только там в песне не оплоту, а заброду

Павел Рыбаков https://www.google.com/url?q=https://www.facebook.com/profile.php?id%3D100040679014511%26comment_id%3DY29tbWVudDo5NTQxNzY2NDUwMDIyMzBfOTU0Njc26__cft__%5B0%5D%3DAZUIMuH-N_2kXRI3XRaEYQpHf_yY-AbwoOhmogOhOoroswa0iXn-mHQHmXptZFzGbmr-CkdBb2fU6ylSPyAiw56tTyYwyhBfkcB3DRvduE_oU9LRKCGvh8%26__tn__%3DR%5D-R&sa=D&source=editors&ust=1683366467419760&usg=AOvVaw0SylcBUWxaFibWfkLoKmU5
Володимир Коваленко о, угадай.

Svyatoslav Volkov https://www.google.com/url?q=https://www.facebook.com/profile.php?id%3D100012297090755%26comment_id%3DY29tbWVudDo5NTQxNzY2NDUwMDIyMzBfOTU1NDg26__cft__%5B0%5D%3DAZUIMuH-N_2kXRI3XRaEYQpHf_yY-AbwoOhmogOhOoroswa0iXn-mHQHmXptZFzGbmr-CkdBb2fU6ylSPyAiw56tTyYwyhBfkcB3DRvduE_oU9LRKCGvh8%26__tn__%3DR%5D-R&sa=D&source=editors&ust=1683366467420281&usg=AOvVaw0sCBhu37rcn1JkcOmDo69w
Я автор. 2007 год, кажется. - Назовите государство, у которого две столицы. - Тель-Авив и Биробиджан? - Садитесь, два. У них еще Бердичев, Ленинград и Одесса. ”Руски зольдат мало убить. Ему надо объяснить - ”А меня то за щьто?” (с) Бисмарк Я понимаю, что у нас Конституцией подтирается кто угодно, начиная с ее Угаранта. Но. Статья 65 обязывает каждого гражданина беречь целостность Державы. Не просит, блять, и не нанимает на работу, а именно обязывает. Несоблюдение ее - это пассивное преступление, как неоказание помощи. Одесса отстояла независимость, исполнив конституционный долг. Что произошло там, где Основной Закон не защитили, мы знаем - там сейчас доедают камни с неба. Мы выстоим и не



471679.–№ 471679



471679.–№ 471679



471679.–№ 471679



471929.–№ 471929

замерзнем. Мы вступили в орбиту мирового сообщества, где не бросают даже коал в Австралии. И Одесса вступила одной из первых. Это порто-франко, это Мама и Жемчужина-у-Моря, это вам не хуй собачий и никто из Ростова там рулить не будет. Никакой радости от этой даты нет. Зачинщики съебались, бросив баранов под молотки и на шашлык. Хотя на то они и бараны. Моя скорбь сегодня о тех, кто погиб от пуль российских оккупантов, стрелявших из-за спин украинской милиции. Это даже звучит как мрачный пиздец - ”международные террористы, стреляющие по мирняку из-за спин милиции!” И надо понимать, что от такого предполагаемого будущего мы ушли. Когда по нам будут стрелять неуловимые наемники в масках из-за безымянных мусорских щитов без инвентарных номеров. Поэтому сегодня я помолчу в память о павших патриотах и покурю на балконе. А о рачне - два майских шашлыка не чокаясь. Мне их не жалко. Вообще. Мне жаль упавших в окровавленный асфальт защитников 65 Статьи Конституции Украины. И над ними склоняются сегодня наши высокие прапора покрытые славой сражений. Они отдали долг.

* * *

Черносотенные коммунисты, не трогайте Одессу. Хуево закончится. Это веселый город со своеобразным юмором, и там могут пошутить в ответ.



471929.–№ 471929

1.142. № 471791

4 Мая 2020

id:471791

Это типа флешмоб? Мне вчера одна леди перечислила на десять штрафов за посылание Вошки десять раз нахуй по 51 гривне за штуку. Могу поделиться. Вошка, извини, ничего личного. Онли бизнес. Как и у тебя, кстати. Всем жить надо, а не только тебе одному. Иди нахуй.

Оскорбить Вошку значит 51 гривна. А отпиздить сколько? Я думаю люди скинутся. А вот если бы в морском бою сошлись украинский буксир ”Яны Капу”, который с истребителями и фрегатами захватывали, и российское разведсудно ”Лиман”, который потопили бараны... ... то кто бы кого? Я бы поставил на ”Яны Капу”. Только не надо шуток про ”Курск” версус ”Адмирал Кузнецов”



471791.–№ 471791



471791.–№ 471791



471791.–№ 471791

А сколько стоит Юзика оскорбить? Ну он же не президент, по идее там тариф должен быть ниже. Даже Путин за ”хуйло” не судился. Даже Порошенко за ”вальцмана”. Только наша Вошка нежная. Как сова. За два доллара штрафа.

Моноблошинство

1.143. № 471651

5 Мая 2020

id:471651

В какой ещё стране можно послать нахуй президента всего за один доллар девяносто центов? Каких свобод вам ещё не хватает? Кто нибудь знает библиотеку или музей где наливают? Доложили. Бухать в библиотеке не вариант. Музыки нет, бабы страшные, танцевать на столе нельзя. Вы их просто готовить не умеете

При Кучме хорошо было и доллар по пять

Открыл для себя художника Дейнеку, впервые с детства и эпохи журнала ”Работница”. До чего жизненный автор! Вот картина, называется ”Стоять, блять, куда собрался!”

.

Киев https://www.google.com/url?q=https://www.facebook.com/pages/%25D0%259A%25D0%25B8%25D0%25B5%25D0%25B2/111227078906045?__cft__%5B0%5D%3DAZUExX3zgQ9HYN1NXycyzzedHHvtYXcD4uDPwtRpGtK__0xQdDG-Tutkm7lx4vHfup3f2FuRnWGN7z%26__tn__%3D%252CP-R&sa=D&source=editors&ust=1683367217423116&usg=AOvVaw367POOIrgYBqeGw

При Кучме хорошо было и доллар по пять

Svyatoslav Volkov https://www.google.com/url?q=https://www.facebook.com/profile.php?id%3D100012297090755%26__cft__%5B0%5D%3DAZUJ65U-PS1LIVgbAAmYEqbQQHSN5UBnl5m26__tn__%3D-%5DC%252CP-R&sa=D&source=editors&ust=1683367217423746&usg=AOvVaw14a

сейчас с

Святославом Носовым https://www.google.com/url?q=https://www.facebook.com/profile.php?id%3D100024986193698%26__cft__%5B0%5D%3DAZUJ65U-PS1LIVgbAAmYEqbQQHS26__tn__%3D-%5DC%252CP-R&sa=D&source=editors&ust=1683367217424065&usg=AOvVaw2UG

.

1.144. С Днем Пехоты!

6 Мая 2020

id:329610

День Победы Пусть он кажется далек Хлопцы в берцах зашагали на Восток...

Всех причастных и сочувствующих поздравляем с Днем Пехоты - божьих воинов, серошинельной сволочи, царицы полей - и как ее только не называли в истории.

Но воин любого рода войск уважает пехотинца - основной двигатель войны. Того, который придет и все решит..

Давайте за то, чтобы ноги не перемерзали, а моторы не перегревались.



471651.–№ 471651



471651.–№ 471651



471651.–№ 471651

1.145. № 471704

6 Мая 2020

id:471704

Становой хребет армии - с праздником! Чтоб ваши ноги не уставали, сердца не остывали, моторы не перегревались и дома дожидались. Слава пехоте. Хмурой, злой, усталой и непобедимой.

https://youtu.be/i3MfaJdOChk https://www.google.com/url?q=https://youtu.be/i3MfaJdOChk&sa=D&source=editors&ust=1683366467434063&usg=AOvVaw0cKA8PO7iorcK

Карликовый волкодав давит волкам на жалость У мальчугана трусики. У таракана усики. У Усика - кукусики.

1.146. № 472048

7 Мая 2020

id:472048

Ну шо, поехали! Давно я не ходил в магазин с мешком денег. Вы понимаете, вошковеры, что вы нас ВСЕХ ограбили, а не только сами проебались по деньгам и обещанкам? Что вы вытащили деньги из каждого кармана, и 25%, которые говорили и предупреждали, теперь тоже будут платить за вашу тупость и жадность?

Роман Овсянкін https://www.google.com/url?q=https://www.facebook.com/roman.ovsyankin?__cft__%5B0%5D%3DAZXiYptd14e5j_VMKD8W4RRwJ7IrCMPIgWC0m4AZ3VkdaPSt7DRaNNRQi-8fpGL8MU5gMS-HYij-3iwZMj2xzeIlJ_auY0ZhLZKnQkThy6tw1HtI5YTDSf%26__tn__%3D-UC%252CP-y-R&sa=D&source=editors&ust=1683366467436553&usg=AOvVaw2Ur57VwJeg

· Друг прислал фото выдачи денег из банкомата, это уже не, смешно, ладно когда кто то фейки делает и



471651.–№ 471651



472048.–№ 472048

выкладывает, а тут реальность!!! Истинно говорю: плацкарт, Т9 и несдираемые акцизные марки - дьявольская троица. А не штрих-код. Редкое фото в гражданке. Кто вообще ее придумал, эту гражданку? Зачем она вообще нужна? Ну, допустим, бухло покупать. И все. Граждане, не выйобуйтесь, ходите в мультикаме.



472048.–№ 472048

Как вы боретесь с майнкрафтом у детей? Попал в иностранную литературу.

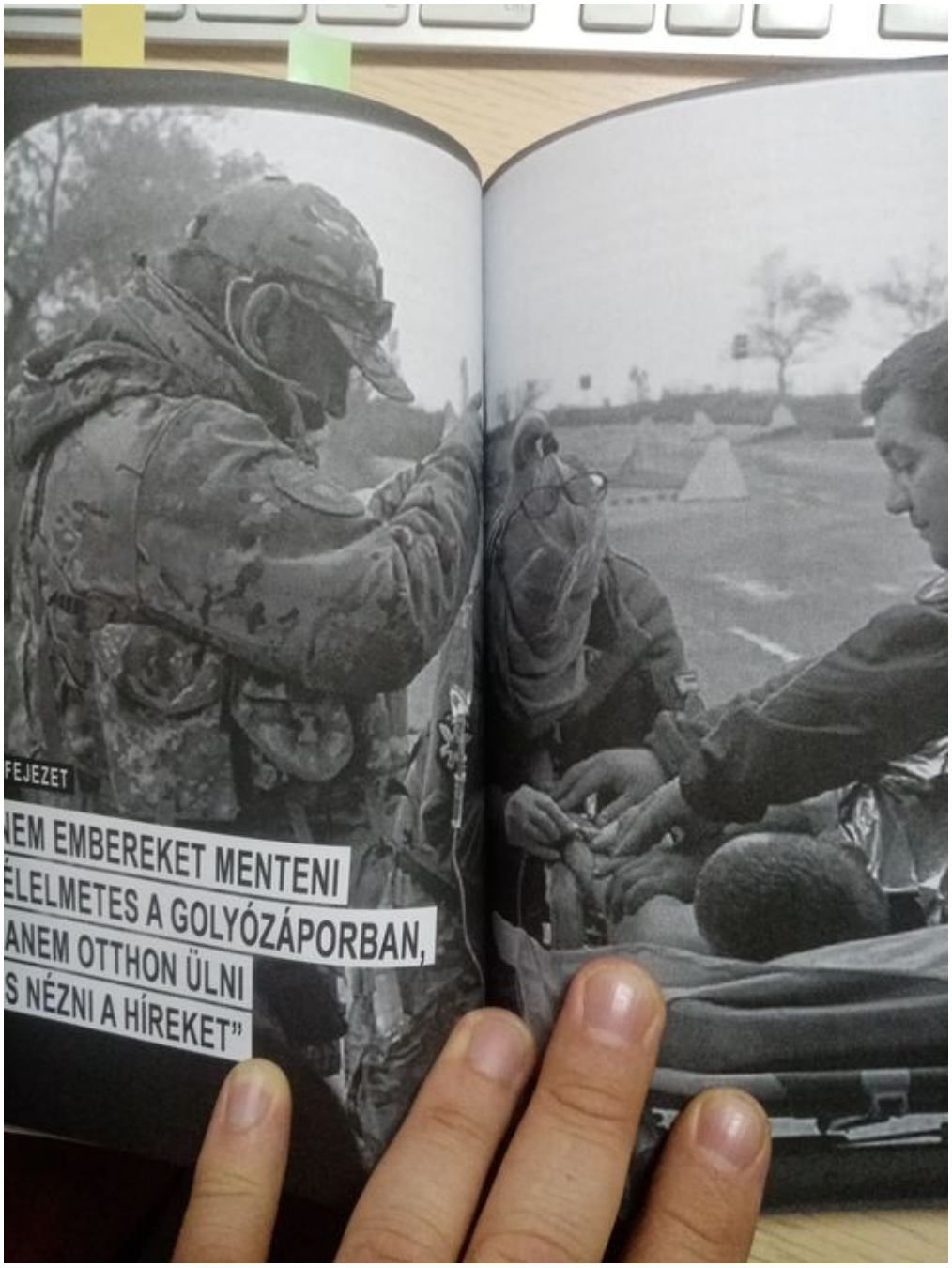

472048.–№ 472048

1.147. № 471775

8 Мая 2020

id:471775

Скажите честно. Кто-то уже был в библиотеке? Ну или в музее на худой конец. День Победы для нас ещё не наступил Но он будет Природа настолько очистилась, что кошка вернулась под одеяло. Карантин хоть бы свидетели Иеговы зашли потому что даже кот заебал Угадайте что это за жемчужина и где находится, а потом я напишу обзорную статью по вопросу.



471775.–№ 471775

1.148. № 471603

9 Мая 2020

id:471603

Котяча сотона - Антихвіст Поздравляю всех с Девятым Мая - Днём Европы Отказ от синдрома победауна не является отказом от роли Украины в победе над нацизмом. Девять миллионов было призвано на службу - в том числе некомбатантов на комбатантские работы - например, партизанить или рыть траншеи под бомбежкой и обстрелом.. Три миллиона только комбатантов отдали жизни, а с некомбатантами - до десяти. Украина, Беларусь, Польша - вот самые кровавые плацдармы этой войны. И самые тяжелые потери в процентном соотношении к общему числу населения, переходящие уже в категорию не войны, а геноцида. Дважды Украина выгорела в пепел - туда и обратно. Дважды вынесла мобилизацию. При этом подверглась беспрецедентному ограблению как со стороны Германии, так и со стороны РСФСР, уничтожавшей или безвозвратно вывозившей из Украины все что можно. Ни одна гайка, ”эвакуированная” за Урал, оттуда не вернулась. За чужую победу мы и сябры заплатили дороже всех, получив в благодарность оскорбительные национальные прозвища, брехливую историю, пятилетние планы и парад победы в Москве. И дело не в том - праздник это или нет. Для кого-то это день гордости за предков, для кого-то день скорби о них. А

кому-то просто на картошку надо. Просто мы не бухаем с бомжующими вороватыми чертями за гаражами вонючую сивуху из одноразовых стаканчиков. У нас нет с ними совместных корпоративов, семейных дат и общих интересов. И воспоминания об одном и том же у нас разные. Парад с россиянами это зашквар. Поэтому Новый год у нас на час позже, а победа на день раньше. Аминь.



471603.–№ 471603

кабминет министров Любишь совок? Тогда одного дида на троих. А палку добудешь в бою.

1.149. № 472030

10 Мая 2020

id:472030

Мам пасиб такой вот я писатель Десять миллионов в день Чтобы был понятен искусственный масштаб проблемы, созданной ноуыми литсами Саша, спасибо за помощь на фронте. После коронавируса мир уже не будет прежним. Так его еще не наебывали.

1.150. № 472004

11 Мая 2020

id:472004

Природа очистилась настолько, что в Советский Союз вернулись пенсионеры. Смерть Котам От Маникюра!



472004.–№ 472004

1.151. № 471724

12 Мая 2020

id:471724

Насчёт слива ”Дії”. Четко же было сказано: ”Я вам ничего не должен.” Хули волать? Природа настолько очистилась, что Зеленский вернулся в КВН. Конечно ”Дия” не имеет своей базы данных. Она просто продает ключи от ваших квартир. Кошко сдохло хвост облез, мы в ”Галиция” ЭсЭс

Вот так пирамидоголовый должен брать интервью у Няшмяши. А не то что Гордон.

Шо вы доебались до Зеленского с коронавирусом. Все будет. Дайте ему ещё сто дней.

1.152. № 471839

13 Мая 2020

id:471839

Остается пожелать сотрудникам KissFM чтобы их родителей хоронили под матерные частушки. Але котіка чєпіровать не дасу

1.153. № 471896

14 Мая 2020

id:471896

А ведь я дома сидел как истинный эпидемон. Хоть и хуесосил этот карантин. Ибо общественное соглашение. Зелебобы планируют призвать резервистов. Чтобы те просто перестали стрелять. Переведите на человеческий. Порошенко сделал армию. Зеленский сделал армию. Разницу поймет только украинец.



471724.–№ 471724



471724.–№ 471724



471724.–№ 471724

1.154. № 471571

15 Мая 2020

id:471571

Для меня слова ”серенькая кошечка” внезапно наполнились новым смыслом Дом без кошки - помещение Дорогой ебаный в сраку Киевстар. Мне не ”надано мегабайт”, а продано. Надають допомогу, а в бизнесе продають. Я деньги тебе заплатил. Купил эти мегабайты за лавэ. Какое нахуй ”надано”. Это я тебе надал грошей, а мог надать другому. Ты мне сорок СМС в день присылаешь с просьбой дать тебе денег по любому тарифному пакету, и когда я плачу это не надано, а отсосано. Извините за мат, вырвалось. Я им бабло плачу, этим говноделам, а они мне снисходительно ”надають мегабайты”. А все потому шо семантикой рассылок там занимается девочка, которой не надано нормально зарплаты.Остается дождаться после платежа сообщения ”вам пожертвовано” Шоб вам на паперти не надавали.

Мощь охуевания зеленой сволочи растет пропорционально сроку у власти. Сначала они выгнали из страны крупный бизнес, не принадлежащий олигархам, затем бестолковым карантином растоптали средний и мелкий, а сейчас замутили призыв резервистов, оставляя семьи без кормильцев. Причем просто так - без войны и зарплаты. Чтобы не платить. Ну а хули, войны же нет, достаточно перестать стрелять. Предпочтение (если это уместное слово) будет отдаваться уже отвоевавшим. То есть пацюки, уставшие от войны на диване, так и останутся дальше уставать от ”Сватов”. А пойдет преимущественно электорат ”25%” по второму кругу. В блиндажи и под пули. Ведь даже самая пиздливая из этих тварей понимает, что война продолжается и прекратить стрелять недостаточно. Для них достаточно если мы просто прекратим жить. Міноборони хоче отримати право призивати резервістів без оголошення мобілізації

https://www.ukrmilitary.com/2020/05/pryzov-rezervistiv.html?fbclid=IwAR0bEfV-
https://www.google.com/url?q=https://www.ukrmilitary.com/2020/05/pryzov-rezervi
html?fbclid%3DIwAR0bEfV-aYUIWUpMxLOBUCYu20PjQTz5hd9O49b8FjwV9Gk5ZHHcq2culYI&
sa=D&source=editors&ust=1683366467463236&usg=AOvVaw2Menr7mpPJC83VZ0jjWjZ1



471571.–№ 471571

Когда идет дождь, в руках жена, а в ногах кошка, то над головой только Бог, а под ногами весь мир. Посмотрел Дискавери и узнал, что громкая отрыжка после пива это способ привлечь самку.



471571.–№ 471571

1.155. № 471834

16 Мая 2020

id:471834

Крестьяне охуели от нового указа. Мужики чешут репы, бабы с орущими детьми разбежались, а собаки воют в небо. Нихуя непонятно что надо делать, чтобы не выпороли.



471834.–№ 471834

Ну шо, чубакки, заказали уже очередь в цирульни? Лично я такой мохнатый, что меня кот гладит. А я урчу. Оказывается, ”пионерские плавки” это вообще не про то, а про металлургию.

1.156. Время резерва, або Наловить в тавернах

17 Мая 2020

id:329762

Хотел бы распедалить свою позицию по идее призывать резервистов без объявления мобилизации.Мне тут с галерки сообщают, что идея не препиздента, а какой-то ”рады резервистов”. Так вот. Мне неизвестна никакая ”рада резервистов” ни в законодательной, ни в исполнительной ветвых власти. Зато мне известно, что Вошка всегда прячется за неведомыми структурами, и даже президента такого нет как Зеленский. Есть президент Узеленского. Эта тараканья натура Бубучки насрать и прятаться от света, убегать за шкаф и перекладывать ответственность давно известна всем.Отсюда и появляются всякие рады резервистов, комитеты солдатских матерей и прочие казацкие круги и цыганские сходки, выдвигающие то что Вошке озвучить страшно.И если завтра какая-то самозваная ”Рада Святославов” примет решение что все святославы обязаны бесплатно отрабатывать барщину два дня в неделю - а значит и я в том числе - то я пошлю ее нахуй. Без обид. Бо завтра сам создам такую раду. И она аннулирует решения предыдущей.Если рада хочет - то может сама идти на службу в полном составе, но не дергать уже отслуживших людей. Дергайте Вошку ”Четыре Повестки” Зеленского и его сброд-73%, уставшую от войны на диване.Как говорил Картер Берк - капрал отдает команды только своим ботинкам.На протяжении года армия подвергалась демонтажу. Был сокращен на тысячу человек медицинский корпус, контактники были демотивированы и отказывались продлевать контракты. Я вполне в курсе этого, поскольку оказывал медийную помощь бригадам, разрабатывая планы мотивирования для докомплектации. Я общался с комбригами и комбатами, и эти цифры недокомплекта знаю по бригадам наизусть. В Песках я сидел в потемках за компьютером и колотил по клавиатуре, пытаясь заинтересовать людей службой.В то же время мой антипод из компании ”Узеленского” точно так же колотил свой ноутбук, пытаясь отбить у них интерес служить.Я проиграл. Мы проиграли. Нас было просто меньше, и наш труд не оплачивался из собранных с нас же налогов. Налоги шли на развал армии.Так идите теперь нахуй.Дурная карантинная политика растоптала бизнесы и выбросила на улицу людей. И в комбинации с принудительным призывом она приведет к уничтожению последнего работающего предпринимательства и переходу на формат ”служба за еду”, как при СССР. Не надо мне рассказывать что там тоже платят - платят на нуле, а как платят на ППД за покраску штахетин вам может Фокс рассказать.Итого в результате действий дебилов народ поставлен на шпагат. Дома надо быть, потому что снискать хлеб насущный можно только в ручном режиме, но и в армии быть надо, потому что ”просто перестать стрелять” почему-то не сработало. Вот и стой в такой растяжке.И вот родилась узеленского охуенная идея - наловить уже отвоевавших, пусть они еще разок возьмут вес. Ну а хто? Они же умеют... А у этих же лапки...Бубочко, перестать стрелять они могут и дома. А если тебе нужны трудовые армии за гроши - то скажи об этом сам, а не прячься за неведомой ”радой резервистов”. Нет такого органа ни в Конституции, ни в кодексах. Подписывать придется тебе лично.Хотя к кому я обращаюсь?К ссыкуну, четыре раза не получившему повестку, и уронившему все, Наташа. Развалившему армию и экономику, сдававшего противнику политые кровью позиции и платящему налоги на Кипре?А отвечать будет какая-то рада, в которой наверняка состоят скорее всего неплохие воевавшие люди. Почему я говорю неплохие? Потому что воевавшие. Но умными их тут назвать трудно.Да.Пока Вошка , будет технично и вовремя убегать за кулисы.Вот почему противозаконный и насильственный призыв резервистов является антинародным решением в стране, которая породила без всякой мобилизации десятки тысяч добровольцев.Запомните: если ворье, коррупционеры и изменники педалируют на патриотизм - значит враг уже не у ворот, а в доме, и ваша шерсть сострижена и продана. Очередь мяса.

1.157. № 471686

17 Мая 2020

id:471686

Сереал ”С ваты” Нас кодируют, пацаны. Нас с Фоксом, кстати, чипировали еще в семнадцатом году. Без всякого пять-джи, По батальонной радейке.



471686.–№ 471686

Приведи свого друга на чєпірування і отримай бонус - галаваломку тіпа ”бісбольна біта” Світ належить бістрашним довбойобам Убрать за собой она не может, потому что у нее лапки. А не срать она не может, потому что у нее жопка. А не есть она не может, потому что у нее ротик. А не разносить квартиру она не может, потому что у нее в голове вавка. Блять, как же я живу с таким набором органов?

Куплю элитных шотландских блох. Не для себя. Хочу чтобы наша сотона стала окончательно совершенной. Хотел бы распедалить свою позицию по идее призывать резервистов без объявления мобилизации. Мне тут с галерки сообщают, что идея не препиздента, а какой-то ”рады резервистов”. Так вот. Мне неизвестна никакая ”рада резервистов” ни в законодательной, ни в исполнительной ветвях власти. Зато всем известно, что Вошка всегда прячется за неведомыми структурами, и даже президента такого нет как Зеленский. Есть президент Узеленского. Эта тараканья натура Бубучки насрать и прятаться от света, убегать за шкаф и перекладывать ответственность давно известна всем. Отсюда и появляются всякие рады резервистов, комитеты солдатских матерей и прочие казацкие круги и цыганские сходки, выдвигающие то что Вошке озвучить страшно. И если завтра какая-то самозваная ”Рада Святославов” примет решение что все святославы обязаны бесплатно отрабатывать барщину два дня в неделю - а значит и я в том числе - то я пошлю ее нахуй. Без обид. Бо завтра сам создам такую раду. И она аннулирует решения предыдущей. Если рада хочет - то может сама идти на службу в полном составе, но не дергать уже отслуживших людей. Дергайте Вошку ”Четыре Повестки” Зеленского и его сброд-73%, уставшую от войны на диване. Как говорил Картер Берк - капрал отдает команды только своим ботинкам. На протяжении года армия подвергалась демонтажу. Был сокращен на тысячу человек медицинский корпус, контактники были демотивированы и отказывались продлевать контракты. Я вполне в курсе этого, поскольку оказывал медийную помощь бригадам, разрабатывая планы мотивирования для докомплектации. Я общался с комбригами и комбатами,



471686.–№ 471686

и эти цифры недокомплекта знаю по бригадам наизусть. В Песках я сидел в потемках за компьютером и колотил по клавиатуре, пытаясь заинтересовать людей службой. В то же время мой антипод из компании ”Узеленского” точно так же колотил свой ноутбук, пытаясь отбить у них интерес служить. Я проиграл. Мы проиграли. Нас было просто меньше, и наш труд не оплачивался из собранных с нас же налогов. Налоги шли на развал армии. Так идите теперь нахуй. Дурная карантинная политика растоптала бизнесы и выбросила на улицу людей. И в комбинации с принудительным призывом она приведет к уничтожению последнего работающего предпринимательства и переходу на формат ”служба за еду”, как при СССР. Не надо мне рассказывать что там тоже платят - платят на нуле, а как платят на ППД за покраску штахетин вам может Фокс рассказать. Итого в результате действий дебилов народ поставлен на шпагат. Дома надо быть, потому что снискать хлеб насущный можно только в ручном режиме, но и в армии быть надо, потому что ”просто перестать стрелять” почему-то не сработало. Вот и стой в такой растяжке. И вот родилась узеленского охуенная идея - наловить уже отвоевавших, пусть они еще разок возьмут вес. Ну а хто? Они же умеют... А у этих же лапки... Бубочко, перестать стрелять они могут и дома. А если тебе нужны трудовые армии за гроши - то скажи об этом сам, а не прячься за неведомой ”радой резервистов”. Нет такого органа ни в Конституции, ни в кодексах. Подписывать придется тебе лично. Хотя к кому я обращаюсь? К ссыкуну, четыре раза не получившему повестку, и уронившему все, Наташа. Развалившему армию и экономику, сдававшего противнику политые кровью позиции и платящему налоги на Кипре? А отвечать будет какая-то рада, в которой наверняка состоят скорее всего неплохие воевавшие люди. Почему я говорю неплохие? Потому что воевавшие. Но умными их тут назвать трудно. Да. Пока Вошка будет технично и вовремя убегать за кулисы. Вот почему противозаконный и насильственный призыв резервистов является антинародным решением в стране, которая породила без всякой мобилизации десятки тысяч добровольцев. Запомните: если ворье, коррупционеры и изменники педалируют на патриотизм - значит враг уже не у ворот, а в доме, и ваша шерсть сострижена и продана. Очередь мяса.



471686.–№ 471686

1.158. № 472031

18 Мая 2020

id:472031

1147 год основание Москвы ”Ніколи знову” Парез безымянного и мизинца на левой руке. Это надо понимать. Никто так пальцы не держит, это тупо неудобно. При потере сознательного контроля над положением пальцев они так сгибаются сами по себе в одном случае. Сопровождается парестезией У хуйла, или кто его там изображает, минимум один микроинсульт.

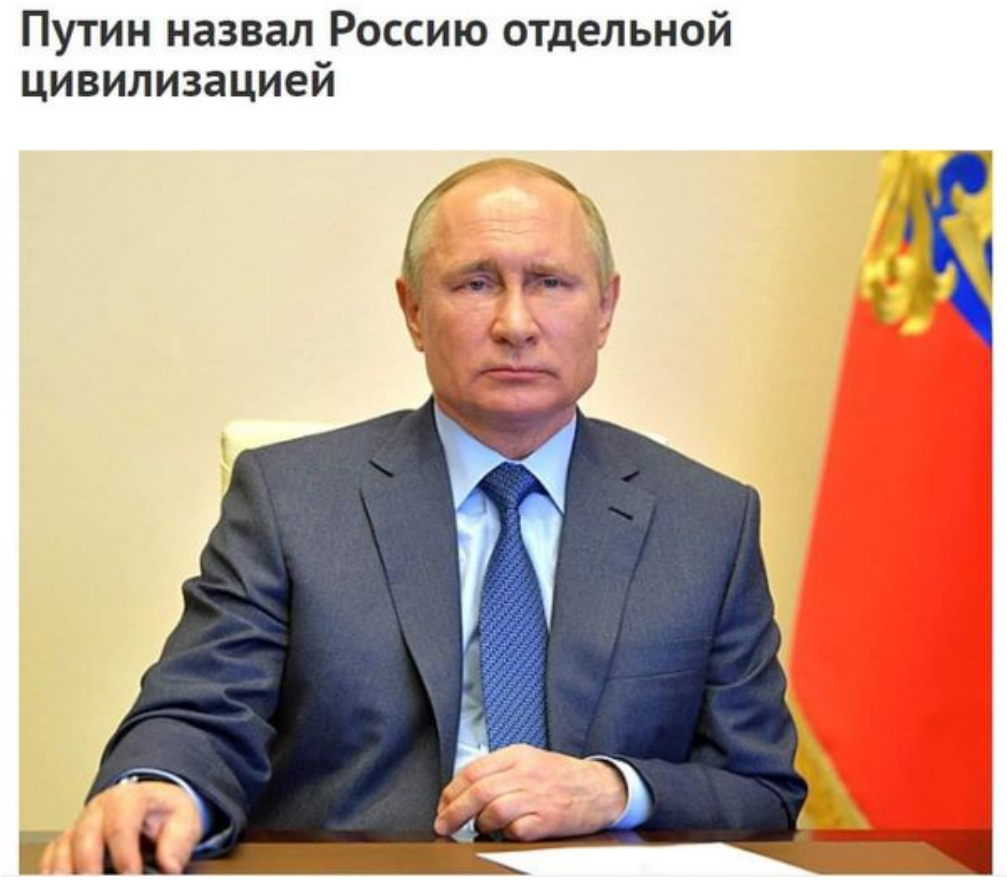

472031.–№ 472031

Отдельная цивилизация...

Не хочет ли еврей Гордон взять интервью у кого нибудь из ”Хезболлы”? Чисто послушать о себе сначала от них, а потом от других евреев?

Про лапти и постолы мы уже сказали, теперь пристегивайтесь. Поцоветская обувь. Не, я понимаю, автомобиль и компьютер не у всех удается сделать. Но это... Да-да. Рыжие - это ”кроссовки”

Гондор не так интервью брал как Гордон

Ну а теперь о светлой стороне Луны. Интервью Гиркина Гордону имело и позитивную сторону, показав невероятную токсичность ”героев русской весны”, ибо возмутило даже вату, живущую ценностями самого вкусного в мире пломбира. Это естественно, потому что подобный мотлох всегда болеет за условных своих - и как бы никопольский ”Колос” хуево не играл - он роднее ”Барселоны”, потому что ”с одного раена”. Это типично для местечкового сознания, которое выбирает СССР 2.0 вместо открытой Планеты Людей. В данном случае состоялось интервью копрофага с людоедом. Говноед конечно, как бы помягче сказать... ну, сами понимаете, не букет. Но он, по крайней мере людей не ел. То, что он не один десяток чавкал говном в ”Бульваре”, пережевывая кобзонов и табачников, отвратительно, но не криминально. А теперь - вот так. Лобзнулся в десна с людоедом у которого морда перепачкана человеческой кровью. В погоне за сенсацией



472031.–№ 472031



472031.–№ 472031



472031.–№ 472031



472031.–№ 472031



472031.–№ 472031

и хайпом говноед приобщился немного не к тому рациону, и сменил лигу. Отмыться будет сложно - но он конечно попробует. Еще услышите про журналистсткую объективность и нейтралитет. А не дай боже еще и интервью с ветеранами АТО - ну, чтобы уцепиться за веревку и вылезти из ямы. Однако шансы невелики. Потому что даже вата немножко в конкашне от такой детской непосредственности Гордона. А вот для Гиркина это реальный проеб. Ему надо тихо сидеть, как мышь под метлой - а еще лучше вообще куда-то исчезнуть, а не изображать из себя героя телешоу в качестве ”умного и честного врага”. Потому что наша зеленая власть не исключено что пойдет на пакетный сговор, где такие гиркины будут гарниром к основному блюду - заморозке ситуации по Крыму и Донбассу. А вот вате и остальным 73% диванников надо будет что-то кинуть в качестве светошумовой гранаты, и подобные гиркины, бесполезные но с богатой биографией подходят для этого лучше всего. Потому что в своей России они уже нахуй не нужны, ничего не стоят и местами откровенно мешают. А вот рассчитаться их тушками, досыпав на сдачу - самое оно. Пипл такое любит. Особенно незамысловатый зеленый электорат. Так что в итоге мы имеем лобовое столкновение двух тщеславий, после которого одно уже фактически утопло, а второе, как мне кажется, далеко теперь не уплывет. Скромнее надо быть, господа людоеды. Хотя бы не на людях обедать. А в качестве бонуса - подборка взросления издания говноеда ”Бульвар”. Я так понимаю, интервью с Кобзоном и Задорновым нам уже не грозит, но остальной пандемониум Гордона еще в деле. Так что голос из-под воды может еще донестись. А вот СБУ стоило бы задуматься как сменить статус скандального журналиста на кандального. Потому что вражеская пропаганда и свобода слова - это немножко не одно и то же. Особенно в стране, где послать нахуй президента стоит 51 гривну.

1.159. Ария Квазиморды (ноурид)

19 Мая 2020

id:330024

Пиздец отверженный с авоськой на лице Я никогда уж не смогу развидеть це. И после смерти мне не обрести покой, Скажи, как можно, Лиза, быть такой тупой...



472031.–№ 472031



472031.–№ 472031



472031.–№ 472031



472031.–№ 472031



472031.–№ 472031



472031.–№ 472031



472031.–№ 472031



472031.–№ 472031

1.160. Крылья, ноги... главное - приказ (шортрид)

19 Мая 2020

id:330365

Без всяких обидных намеков и параллелей. Не видел в Бориславе тараканов. Вообще. Хотя в Киеве это практически домашнее животное. Зато здесь эскадрильи мух с первым же теплом - от легких тактических жужжалок до тяжелых мясных бомбардировщиков. Но от мух домашний хлеб можно на ночь просто укрыть рушником. А от тараканов его надо чуть ли не герметизировать. Вывод. Авиация рулит. Но в итоге заруливает всегда пехота!

1.161. № 471853

19 Мая 2020

id:471853

Пиздец отверженный с авоськой на лице Я никогда уж не смогу развидеть це. И после смерти мне не обрести покой, Скажи, как можно, Лиза, быть такой тупой…



471853.–№ 471853

Без всяких обидных намеков и параллелей. Не видел в Бориславе тараканов. Вообще. Хотя в Киеве это практически домашнее животное. Зато здесь эскадрильи мух с первым же теплом - от легких тактических жужжалок до тяжелых мясных бомбардировщиков. Но от мух домашний хлеб можно на ночь просто

укрыть рушником. А от тараканов его надо чуть ли не герметизировать. Вывод. Авиация рулит. Но в итоге заруливает всегда пехота!



471853.–№ 471853

”... Только не ”Засрань”, а Сызрань. Садись, Вова. Двенадцать с плюсом.” Это Юська написала в своем сухом репортажном стиле. Она мой антипод в безэмоциональном способе подачи фактов. Пишет ”треба було використовувати WASP13 замість ВГРНЄУ1”, там где я пишу ”ойобанамаааать...” Но я там был, после чего мед пиво долго пил, и ещё корвалол. По усам текло, но шо в рот попало того хватило. Так шо будет сюшн от Катедры. ТРУСКАВЕЦЬКЕ ПРОВАЛЛЯ: ЧИ ДІЙСНО ВІДОМИЙ КУРОРТ МОЖЕ ВТРАТИТИ ЛІКУВАЛЬНІ ДЖЕРЕЛА

https://umoloda.kyiv.ua/number/3592/188/146337/?fbclid=IwAR1L2HGLmGw5jZeEhPtEagcti9VdGM0f6uS2xgKc https://www.google.com/url?q=https://umoloda.kyiv.ua/number/3592/188/146337/?fbclid%3DIwAR1L2HGLmGw5jZeEhPtEuatg7kk5G8X-jtX6dL_agcti9VdGM0f6uS2xgKc&sa=D&source=editors&ust=1683366467483048&usg=AOvVaw0vY5fj-

Гордон, за кордон. Развлекитесь, клацните. Шо мы видим, господа кадеты? А видим мы сука шо в условиях агрессивной технологической революции в области оружия (например, смена винтовки на штурмовой ПП) поебдитель 45 года экипирован хуже, чем капитулянт 41-го. Почему? Потому что кончились дорогие шнурованные ботинки, бэкпаки с отделениями, кожаные подсумки и металлические пряжки, чтобы одевать бесплатное убойное мясо. Вместо этого выдали ”сидоры”, люминь-казан, брезентовые ремешки и безразмерные кирзачи. Забрасывать трупами это недорого, бабы еще нарожают. А вот где кожаные ремни взять? Их бабы рожать не умеют. И поэтому борзый завоеватель Европы из РККА 41 года по экипировке и аммуниции выглядит пижоном на фоне ободранного поебдителя 45-го, на кровавых соплях и с помощью союзников дотянувшегося до победы, как подыхающий марафонец до финиша Дьявол в деталях. ”Помните” (тм) П.С. Это я еще с формой гренадиров и ягеров не сравнивал. И так у всех на карантине нервы ник черту.



471853.–№ 471853

1.162. № 471591

20 Мая 2020

id:471591

Один я в доме вменяемый.

На деревню дедушке в Гаагу Вошка за лето сильно изменился © Был рыжим клоуном. Стал белым. Три часа без кокаина! Люди, наш мальчик идет на поправку. Интересно, как физиологически отличный от Порошенко ходит в туалет? Он что, всасывает в себя? 1. Бедная машинка до конца пыталась спастись. 2. Озверевшая фура пыталась изнасиловать мост. 3. Во всем виноват Порошенко. 4. Ваш вариант.

. Алекс Планер хорошо вопрос поставил. В условиях карантина и самоизоляции плановые отключения воды и электричества - это что, новый прикол 95 квартала? При царе лучины были, при Ильиче его лампочка, а при Сталине вообще такой хуйни не было. Сейчас в бетонных кубах без света и интернета надо учить шрифт Брайля чтобы книжки читать? И в условиях инфекционной пандемии нечем говно смыть и руки помыть? Не пора ли за свой счет уже на окна решетки ставить и в дверях кормушки прорезать? Хотя с кормушками - это я погорячился. Продовольствие надо будет добывать не выходя из квартиры и оплачивать с него налоги. Вы, зеленые, охуели неоднократно и мощно. Но есть вещи, которые вас убьют. На ваш взгляд незаметные и ничтожные. Как шутка про пирожные королеву Франции Марию-Антуанетту.

Меня спрашивают что такое ”логика-73”. Как бы вам объяснить. ”Продавцы игрушек лоббируют контрацептивы, чтобы одни дети не игрались с другими, снижая продажи”. Нет, это не я ебанулся, а ваш телепрезидент. Он же то же самое исполняет, только обратным сальто.

Разбившийся российский вертолет совершил ”жесткую посадку”. Ага. А подлодка ”Курск” - ”отрицательное всплытие”. зачем фен тому у кого есть кокс Выступление Зеленского заставило переосмыслить значение слов ”Колумбия Пикчерз”...



471591.–№ 471591



471591.–№ 471591

1.163. № 472064

21 Мая 2020

id:472064

Если подумать, Порошенко хороший танцор. Которому помешали именно яйца. Искусство слогана. ”Фен ”Вовка” - у малыша теплая попка” Если бы лендлиз шел немцам, у русских была бы соль к основному блюду. Их пожалели только из-за евреев. Шалом в реальность Найкращу вишиванку вишиває кулеметник Президент Канады поблагодарил кагана Скифии за поздравления с Днём вышиванки Дай поносить. И урчит курва шо дизель

Почему ”львовский мусор” и ”киевский мусор” вызывают разные ассоциации? Вавочка на утреннікє У бєлих носочках та чєшках

Единственная достопримечательность в Трускавце это Богдан Процишин. И от коронавируса помогает. А можно Брагаря на аукцион выставить? В погашение кредитов МВФ. Он, конечно, не собака, но кое что дадут. Сушняк утренний

1.164. № 471599

22 Мая 2020

id:471599

Понимаешь, Леночка. Вышиванка - это такая вещь, которая вышивается. Это не рубашка с аппликацией за две с половиной тысячи. Мне девушка вышивала, недошила - мы расстались, она ее порвала. Но не перешила под другого. Под меня она вышивала, мое имя вспоминала, другому на счастье не пойдет. А на руке у меня плетеный лемкивский браслет от любимой. Я его не снимаю, потому что она иголкой каждую бисеринку подбирала. Для меня одного. Лично. И региональные расцветки - это как партаки на зоне, каждая татуха что-то обозначает, и за каждую могу спросить. Или как фанатская роза, чтобы в толпе ты мог узнать своих по раскраске, а там уже и на ночлег набиться. А не веселая рубашка поприколу, которую надо носить раз в году как резиновую морду на хеллоуин. Я понимаю твои страдания - муж-президент, крутится как может, приходится выряжаться во всякий деревенский хлам вместо задорного топика с надписью

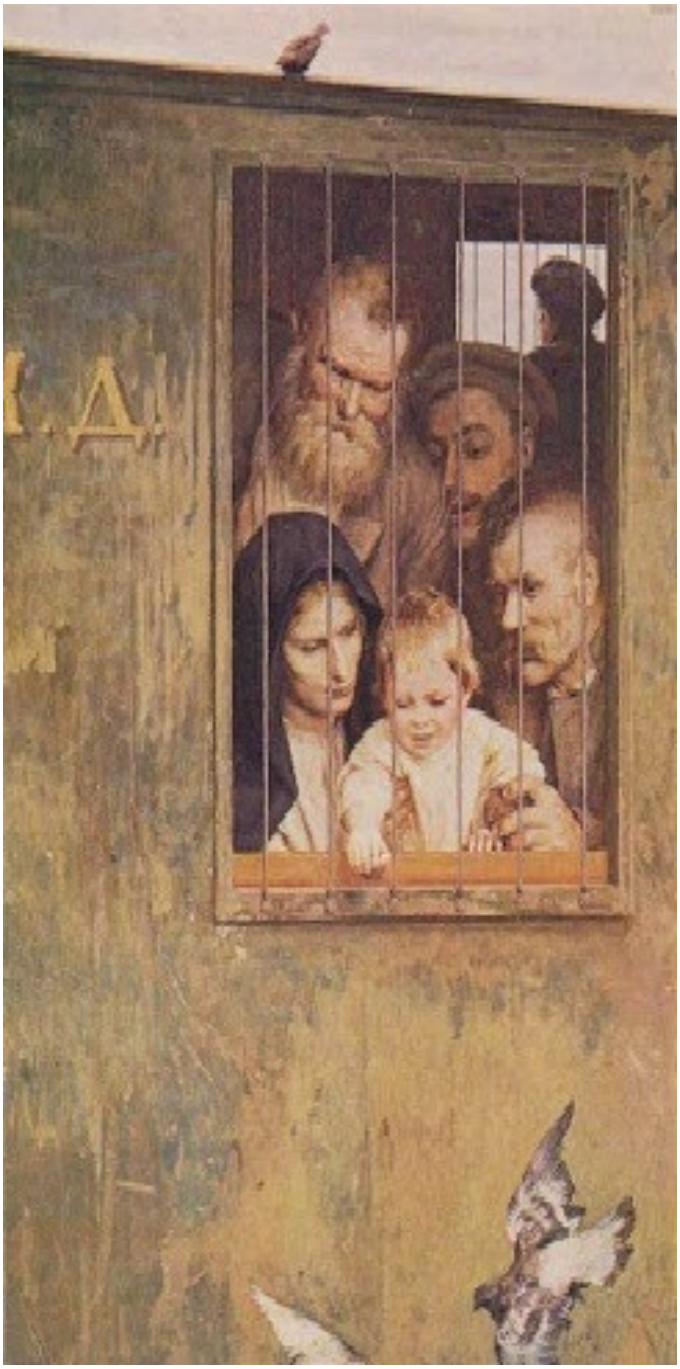

471591.–№ 471591



471591.–№ 471591



471591.–№ 471591



472064.–№ 472064



472064.–№ 472064



472064.–№ 472064

POHUY, и вообще Украина заебала, а больше Вошку в президенты нигде не берут. Так что приходится терпеть и даже улыбаться. Но Вошка в квартале еще и не так выряжался, чтобы прокормить тебя с семьей, и даже хуй покалечил об черные клавиши. И ничего, справился! А ты, понимаешь, не можешь соответствовать. Ой, смотри, бросит он тебя как Путин Людку, и уйдет если не к Кабаевой - то к Богуцкой или Мендель. Они обе гибкие шо гимнастки. А нихуя ты не понимаешь, Леночка. Не вышивала ты никогда. И вышитого не носила. POHUY

Забавно, но россияне не понимают, что Tesla это ”плотник”. А все славяне понимают.

Три найсоковитіших пера шо я знаю - то Артем Полежака, Куба Кутовий та Сашко Лірник. Ще я, само по собі. Шоб я себе не похвалив, ага.) Но то, Бог трійцю любить. Але я старий акупант хунти, мене ви і так почитаєте в соціалістічєскіх сєтях Цукербріна. Купляйте Полєжаку та чекайте книгу Куби, бо воно того варте. Це нова кров ув старих матьорих жилах. А діточкам купляйте казки Сашка Лірника. Бо то справді казка І шоб в галавє було всьо Україна. В общім, записали. Жонкам - Полєжаку, дітям - Лірника, шляхетству - Кутового. Пацанам - Горького.

Artem Polezhaka https://www.google.com/url?q=https://www.facebook.com/artem.polezhaka?__cft__%5B0%5D%3DAZVoR7chy9sMmpW5k7SBGldj8SRhzpouBqjGvOLT-6aP2uu-ITo7DENQjasS5fXSWap2sf4b25v9xpC0NMfZ2Lb2E-JoEoAGB7rBvXfSUttwWC184lOgoWZ7rZYnaU%26__tn__%3D-%5DK-R&sa=D&source=editors&ust=1683366467511471&usg=AOvVaw21p0FKHm9

https://www.google.com/url?q=https://www.facebook.com/profile.php?id%3D100004083192293%26__cft__%5B0%5D%3DAZVoR7chy9sMmpW5k7SBGldj8SRhzpouBqjGvOLT-6DENQjasS5fXSWap2sf4b25v9xpC0NMfZ2Lb2E-JoEoAGB7rBvXfSUttwWC184lOgoWZ7rZYnaU%26__tn__%3D-%5DK-R&sa=D&source=editors&ust=1683366467511898&usg=AOvVaw3LPfYayCl

Яків Кутовий https://www.google.com/url?q=https://www.facebook.com/profile.php?id%3D100004083192293%26__cft__%5B0%5D%3DAZVoR7chy9sMmpW5k7SBGldj8SRhzpouBqjDENQjasS5fXSWap2sf4b25v9xpC0NMfZ2Lb2E-JoEoAGB7rBvXfSUttwWC184lOgoWZ7rZYnaU%



471599.–№ 471599

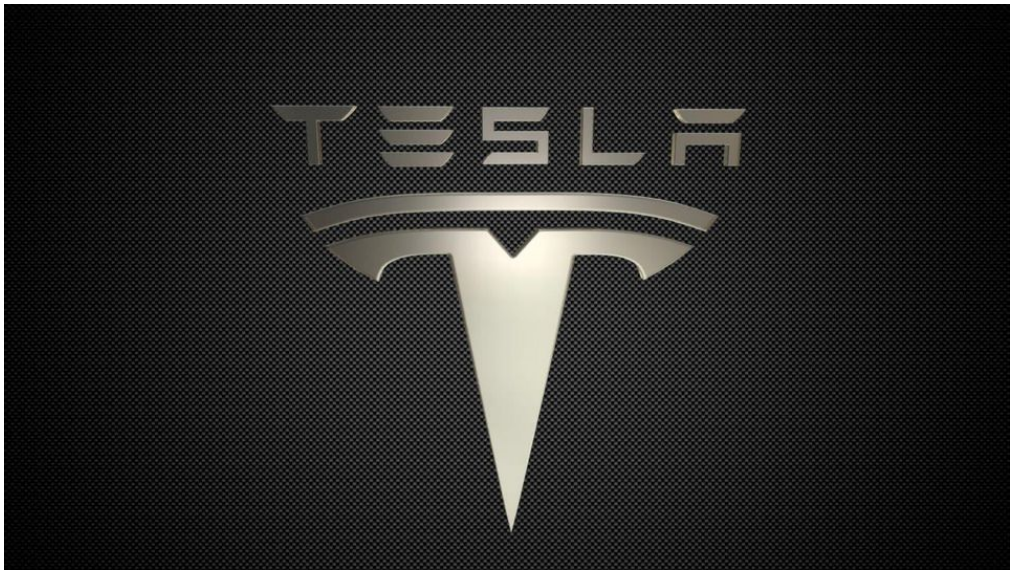

471599.–№ 471599

26__tn__%3D-%5DK-R&sa=D&source=editors&ust=1683366467512302&usg=AOvVaw3Zt4xrS1P
https://www.google.com/url?q=https://www.facebook.com/profile.php?id%
3D100000930615293%26__cft__%5B0%5D%3DAZVoR7chy9sMmpW5k7SBGldj8SRhzpouBqjGvOLT-6
DENQjasS5fXSWap2sf4b25v9xpC0NMfZ2Lb2E-JoEoAGB7rBvXfSUttwWC184lOgoWZ7rZYnaU%
26__tn__%3D-%5DK-R&sa=D&source=editors&ust=1683366467512693&usg=AOvVaw15_
PPqLpr4RLApYwSy3ZQ2

Сашко Лірник https://www.google.com/url?q=https://www.facebook.com/profile.
php?id%3D100000930615293%26__cft__%5B0%5D%3DAZVoR7chy9sMmpW5k7SBGldj8SRhzpouBqj
DENQjasS5fXSWap2sf4b25v9xpC0NMfZ2Lb2E-JoEoAGB7rBvXfSUttwWC184lOgoWZ7rZYnaU%
26__tn__%3D-%5DK-R&sa=D&source=editors&ust=1683366467513125&usg=AOvVaw3lhhSv0xA



471599.–№ 471599



471599.–№ 471599

Что делать, если кошка жрет больше, чем помещается в рюкзак? Рєцензія на книжку пана Лірника ”Пухнясті історії” Жінка вищщить, діти аблізуюцця, я почтітельно знімаю алюміневу шапочку. А котік сказав, шо ніхвіга ти в нас, котіках нє панімаєш, дядя Лірник. І втік.))) Абіделась, шуба жрущща.



471599.–№ 471599

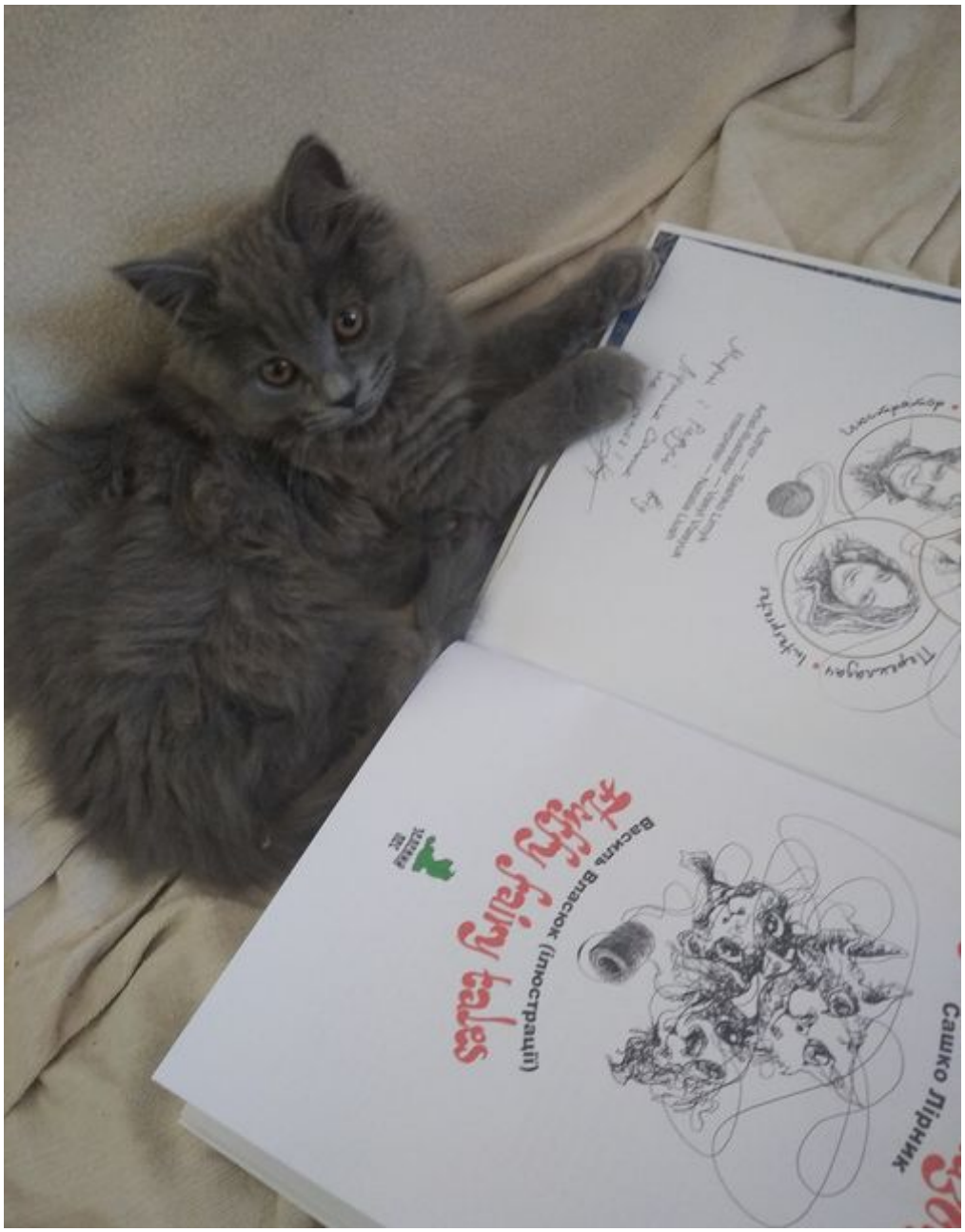

471599.–№ 471599

Шалом Шаббат, жыдобендеры. Кому нагіла, а кому на гілля. Шануймось, бо ми того варті. Он даже дядя Сем каже шо ми сложні лічності.



471599.–№ 471599

Alexander Derkach https://www.google.com/url?q=https://www.facebook.com/alexanderd
__cft__%5B0%5D%3DAZWC7zHPVuRVR97OePmCRNRIWt8fWlf9lcJCFaDWX7i6pr6FSXkFovZgHnBR0F
26__tn__%3D-%5DC%252CP-y-R&sa=D&source=editors&ust=1683366467517964&usg=
AOvVaw3uVLLhF-BMQ1PzYgaZkIzG сейчас с
Alex Derkach https://www.google.com/url?q=https://www.facebook.com/alex.
derkach.77?__cft__%5B0%5D%3DAZWC7zHPVuRVR97OePmCRNRIWt8fWlf9lcJCFaDWX7i6pr6FSXk
26__tn__%3D-%5DC%252CP-y-R&sa=D&source=editors&ust=1683366467518411&usg=
AOvVaw3rvRjMTzRgPouTSiV5lPcz и
Alex Derkach https://www.google.com/url?q=https://www.facebook.com/alex.
derkach.353?__cft__%5B0%5D%3DAZWC7zHPVuRVR97OePmCRNRIWt8fWlf9lcJCFaDWX7i6pr6FSX
26__tn__%3D-%5DC%252CP-y-R&sa=D&source=editors&ust=1683366467518846&usg=
AOvVaw3Vr8qJuxdV_cH59qQhIgO7 . · ”Перець”, №3, 1972 р. Однозначно в колекцію)

1.165. № 471634

23 Мая 2020

id:471634

Они действительно ”Всегда Верные” с Днем морской пехоты панство Дожились. Дети не знают что такое Диркшнайдер. Заєбал со своімі мімішкамі. Шуба кусаєцця



471634.–№ 471634

Оппозиционная платформа за жизнь Виктора Медведчука. Я нихуя не понял, они за его жизнь или в оппозиции? - Оно же жрет как бэтэр! - Зато урчит как дизель. Записывайте. Средний расход на кошака 500 гривен в месяц. Без стоимости дивайсов. Можно меньше, но тогда она под диваном принимает вас как военкомат во вторник и четверг с девяти до часу. Бесплатно вам на пузе никто мурчать не будет. О времена, о нравы. При Калигуле такого не было. Тогда кошки думали как выжить при хозяевах, а не нажиться на них. Над домом два сокола высший пилотаж крутят. Соколюк и соколючка. Синхронно, как пара истребителей. Вот это я понимаю любовь. А я же обещал про птиц рассказать. В общем, Печерск. Недвига там дорогая, поэтому местные паркуют во дворе свои жигули-копейки, накрывают их брезентом до земли и держат в них книжки и картошку. А хаты сдают. Удобно, чо. Ну и я жду подругу, у которой после ванны никак голова не просохнет. Тут со стороны ”Бегемота” прилетает ворон с какой-то шаурмой в целлофановом пакете, приземляется и начинает еду оттуда доставать. Из-под брезентовых жигулей вылазит ворона и начинает на него дико орать, причем так, шо становится понятно - это жена. Она отнимает у него шаурму с кульком и утаскивает под жигули. Там у них семейный схрон. А он типа добытчик. Я жалею ворона. У здания отваливается плитка. Наш добытчик подбирает кусок шоколадной керамики и начинает ее демонстративно долбить клювом. Из-под жигулей снова вылазит прекрасная половина, орет на ворона, отнимает и утаскивает плитку под жигуль. Ворон шо мессершмит спиралью уходит в небо, прикрывая хвостом жопу. Ворониха вылазит с плиткой в зубах, выбрасывает ее и начинает орать еще страшнее. А поскольку муж съебался в сторону супермаркета, то она орет на меня. И тут выходит моя мокровласка и спрашивает - зачем ты птичку обижаешь? Пиздец, почему я не ворон.



471634.–№ 471634

1.166. № 472028

24 Мая 2020

id:472028

Морська хіпота, як самочуйствіє після вчорашнього?)



472028.–№ 472028

Мы бемби и бильбо Небриты и стильны Ковид на повидле Всем людям завидно Но люди дебильны И нам не обидно Когда называют ”Пехотное быдло”

Санта, с днём рождения, старый ты вовкулака.



472028.–№ 472028

1.167. № 471618

25 Мая 2020

id:471618

Голосую или за Милу Йовович или за Березу С Днём картофеля. То есть Мефистофеля. Тьфу ты... То есть филолога. У меня кошка как Грета Тунберг. За месяц превратилась из милого ребенка в сварливую курву. От википедии иногда с кукухой попрощаться можно. ”Так же происхождение самого блюда до сих пор остается спором историков, так как именно северные народы чаще использовали выпечку с мясом, а большинство азиатских стран предпочитали заворачивание мяса в тесто для варки, чтобы сократить время приготовления из-за междоусобных войн.” Я так и вижу эти междоусобные войны, которые случаются шесть раз в день так что татарам приготовить пожрать некогда. Они лихорадочно заворачивают мясо в лаваш, и торопливо дожевывая на ходу бегут воевать. Зато в Украине по четыре часа варили борщ, потому что татарам на них времени элементарно не хватало. И сидят и спорят обо всем этом историки. Ученые люди в очках и галстуках. А вы говорите - британские учоные... Век живи век учись. Только что узнал, что ”расстегай” это еда, а не глагол. Женщины в чате есть? Сколько надо солить солянку? Моя вапще кукуху выпустила в пампасы. Для женщины на карантине самый страшный день - понедельник. Руки аж свербят какую то хуйню сотворить, а под рукой только ты и кот. Фото кота с розовым хвостом и в перьях не выкладываю

Мужчины, теоретический вопрос. Если бы от ковида становились пидарасами, какую социальную дистанцию вы бы соблюдали?

1.168. № 471772

26 Мая 2020

id:471772

Що я знаю. В евакуаторі всі поранені від болю кричать на одній мові. Бо якщо ми не легалізуємо коноплю, з чого будемо робити мотузки на стіко гілляк? ДБР и картинная галерея

Мы хотим видеть КАРТИНЫ!!! `https://www.google.com/url?q=https://youtu.be/ZBQ86T1CStU?fbclid%3DIwAR2XfLTYmJyyfgieiHwS11QJznprhFSJfMYDrW4S9eAqnkU29Pbb25HC&sa=D&source=editors&ust=1683366467536933&usg=AOvVaw1S98fZGiunUSw1hcC6Up6W`

`https://youtu.be/ZBQ86T1CStU` `https://www.google.com/url?q=https://youtu.be/ZBQ86T1CStU&sa=D&source=editors&ust=1683366467537150&usg=AOvVaw0Djf6NViiAbQL`

”Беркут”, прости. Вернись и отпизди эбонитовыми кийками ДБР. Нам нужно электричество вместо мудаков. Собаки лучше котов. Вообще все лучше котов. Когда мы с сестрой узнали, что наш папа - тот самый Дед Мороз...

1.169. № 471941

27 Мая 2020

id:471941

Я: Юсько, великий день! Сьодні частна компанія вперше запускає людину в космос. Юся: Нічо собі!.. В такий дощ? Хороший стартап. После того, как кому надо вітер ноги погойдає, можно будет из использованных веревок макраме плести. Всякие подвески, панно, салфетки и прочие тапки и кухонные рукавицы. А деньги на армию. Вот после кого и почем бы вы купили сувенир? Вот оно как. Северные корейцы не летали на Солнце ночью. Ночью же не работают солнечные батареи. А без батарей не работают фары. А без фар не видно куда лететь. Они полетели днём на ночную сторону и построили там базу. Шишкі - народу.

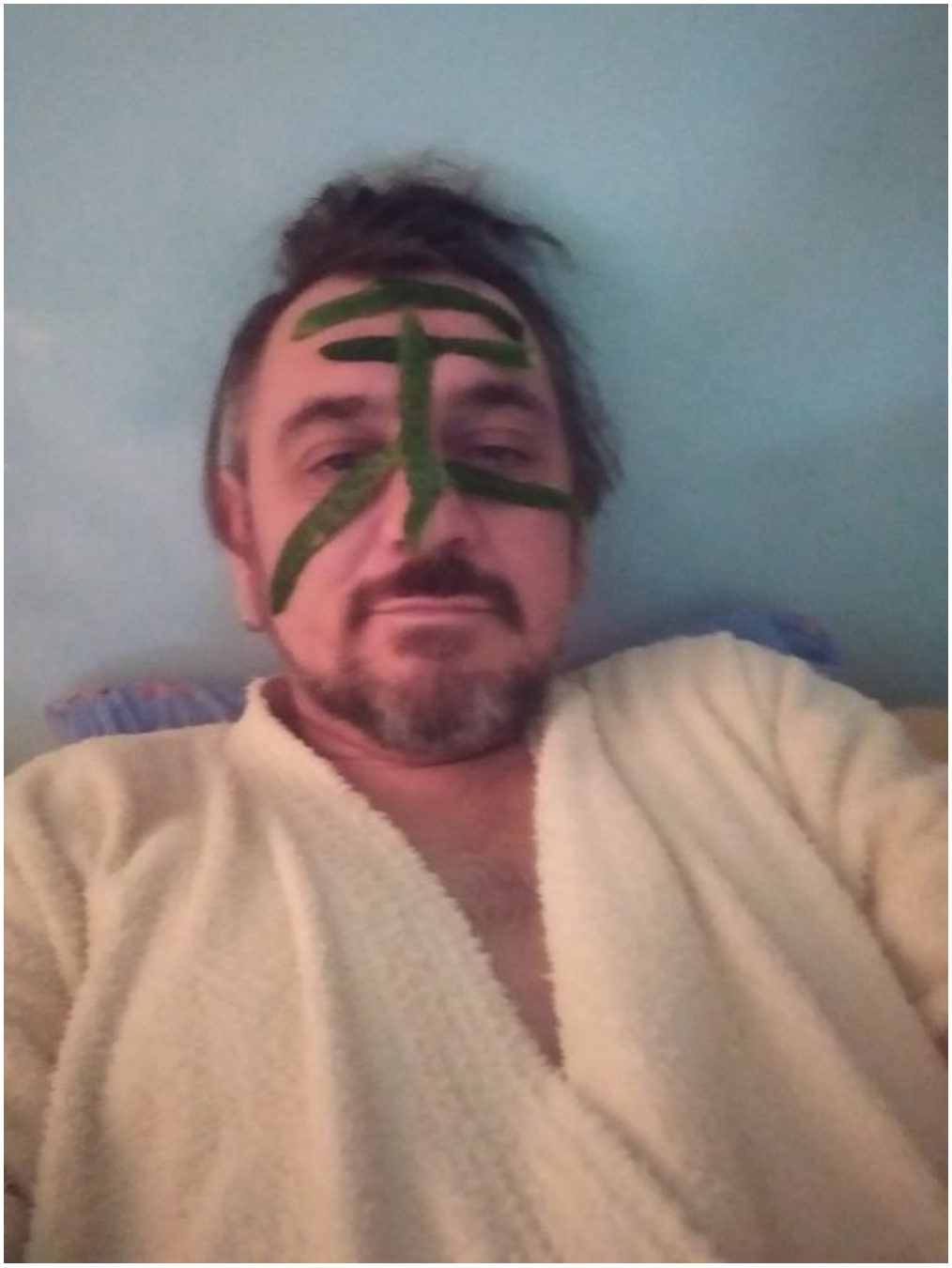

471618.–№ 471618



471772.–№ 471772

Листочків - бабам. Мотузку - владі. Яка корисна рослина! ”Когда б вы знали из какого сора растет пиздец не ведая стыда” (с) Ахматова. На картинке Трус, Балбес и Бывалый. В порядке: Бывалый, Трус и Балбес.

Когда Россия злорадствует, что Эстония вымирает, вступив в ЕС... В Бангладеш живёт больше населения, чем во всей России. И точно так же собирают валежник.

Из суперменов ДБР сформировали отдельный батальон и перебросили на Пески. Приснится же такая хуйня... Коли суддя Вовк хто баран?

1.170. Пікча про котіков (шортрід)

28 Мая 2020

id:330571

1.171. № 471779

28 Мая 2020

id:471779

Поймал блять!!! Ночью, на слух сработал! А я говорил жене, что это не я носки по всей хате разбрасываю! А она мне - давай ещё как маленький на котика свали.

Ааа! Курва, а хто сміявсь, коли жінка сьодні вранці казала, що в такий дощ ніхто навіть сміття не виносить, а не то що в самий космос літать.

Почему женщины в ответ на любую хуевую новость радостно отвечают ”А я ж казала!” Скорей бы зима. Так на пляж хочется. Бродское. Смерть не деньги, на всех ее хватит, Так вышло и с этим. В последний час Царапал матрас, диктовал заповит адвокатам, Но не целой нации, как Батько Тарас.

Спасибо Грете Тунберг за наше счастливое лето Ее детства лишили теперь она мстит другим детям Интересно, сотрудники ДБР после налетов сдают остатки табельного кокса обратно в оружейку?

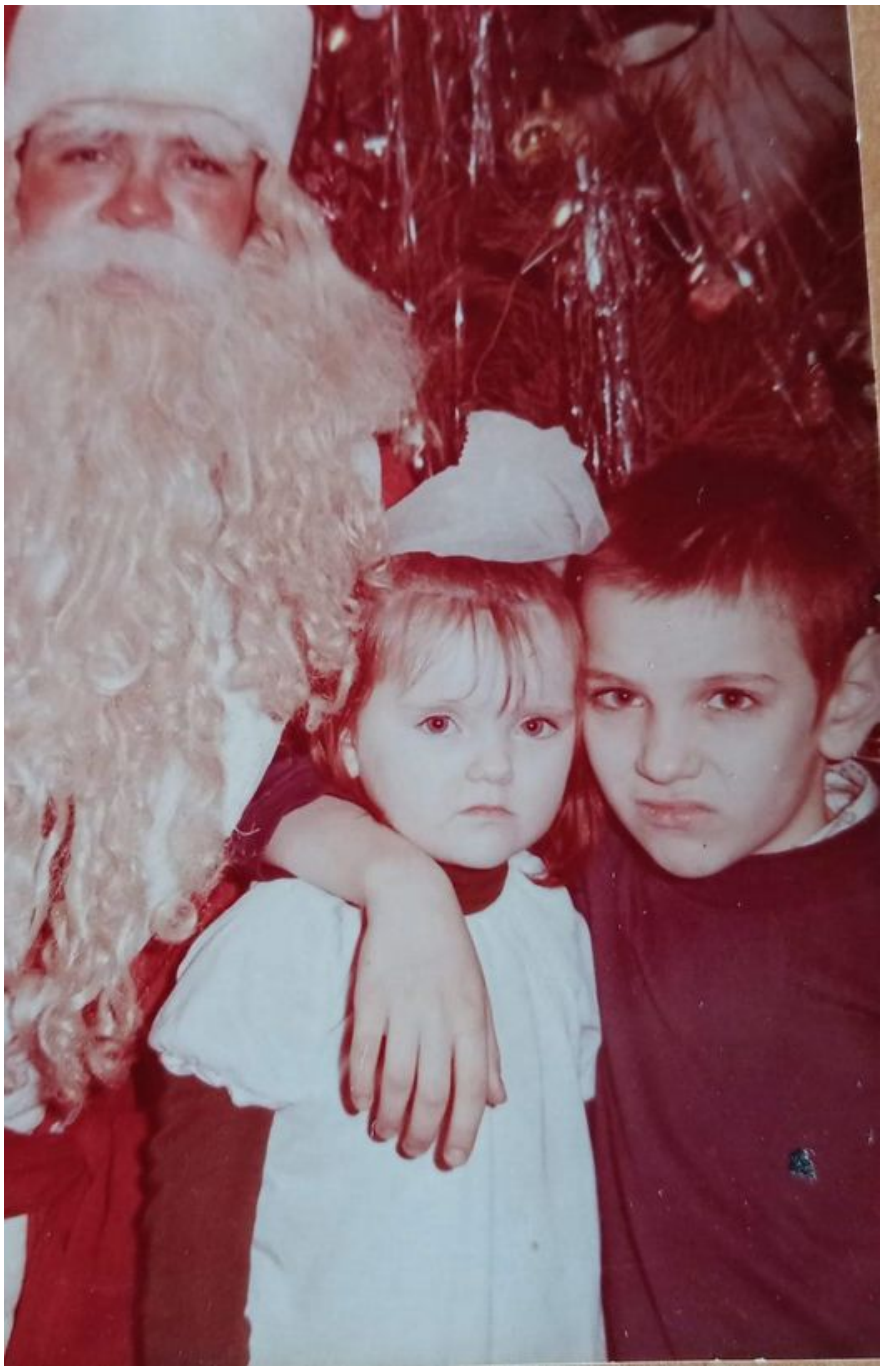

471772.–№ 471772



471941.–№ 471941



471941.–№ 471941



471779.–№ 471779



471779.–№ 471779

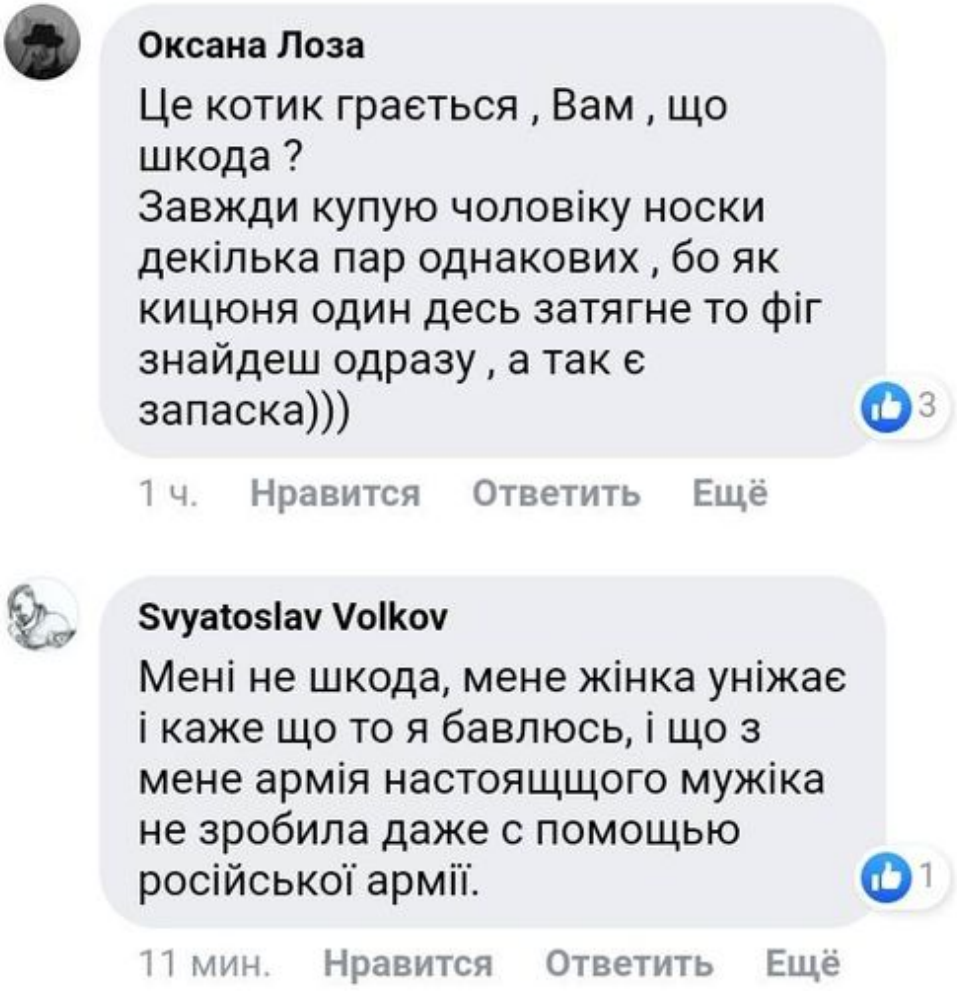

471779.–№ 471779

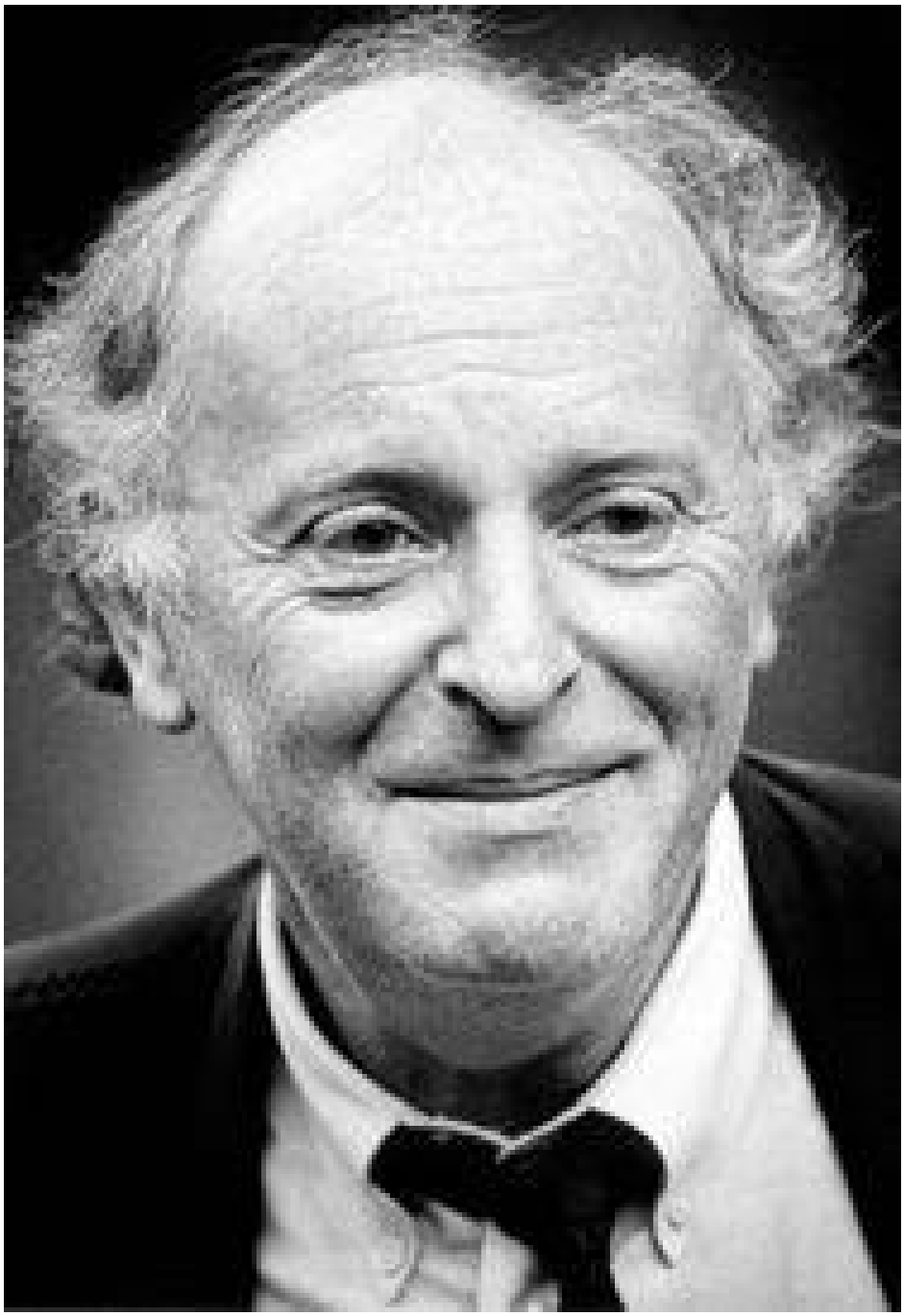

471779.–№ 471779

1.172. ”Горькие сказки” на подходе, або Жили-были

29 Мая 2020

id:330773

Есть и хорошие новости.

Иллюстрации к ”Горьким Сказкам” в чистовом виде уже в издательстве.

Так что книжка скоро.

Как я с ней заебался. Но получилось сурово и берег уже виден. Если бы не клятый карантин, сегодня бы пошла по дедлайну в продажу. Но... лучше поздно чем никогда, зато у художника было время на еще несколько иллюстраций, а у меня - на пару новых сказок.

Отсчет пошел.

1.173. № 471810

29 Мая 2020

id:471810

Этот контент сейчас недоступен Возможно, владелец удалил контент или ограничил доступ к нему.

Руслан Ігнатенко `https://www.google.com/url?q=https://www.facebook.com/profile.php?id%3D100005510387666%26comment_id%3DY29tbWVudDo5NzM5OTQyNzYzNTM4MDBfOTc0MDE26__cft__%5B0%5D%3DAZWuE8hjk6x_XidGwBtmROfhFDj4LXNwVV5HDXuFRlBAPonr76UiTjEd_tkODryx9bIOrXVfCrCdOD0iSoQ8zA8AXI1jt_OsJvHr9x5wDcB_Uo0Try_Gcn6xXzDExdZqAUVwk6YC26__tn__%3DR%5D-R&sa=D&source=editors&ust=1683366467551504&usg=AOvVaw2KscK7hz8R`
Час голосування: 2020-05-29 16:03:12 Ваша IP адреса: Адреса e-mail: Номер мобільного: Обрані кандидати: 4. Божков Денис Анатолійович 6. Гореславцев Артем Михайлович 8. Євтифєєв Валерій Олександрович 10. Іванченко Владислав Юрійович 17. Колодько Тарас Олександрович 19. Кузьмич Богдан Володимирович 24. Оксимець Богдан Олександрович 26. Прудковських Віктор Вячеславович 27. Савчук Марк Сергійович 30. Симоненко Ігор Вікторович А чо только пехота вышла в Броварах? Где бронемаршрутки с пулеметами в амбразурах, шагающие ”пирожки” и ”газели” на воздушной подушке? Ну хотя бы снайперы-кондукторы на крышах. Нет, граждане бандиты, мы так стимпанк не построим. Откатимся в лихие и наивные девяностые.

Есть и хорошие новости. Иллюстрации к Горьким Сказкам в чистовом виде уже в издательстве. Так что книжка скоро

Я то выживу, попав второй раз в 90-е. Опыт есть и навыки остались. Даже кожаная куртка где то валяется. А вот нежных хипстеров и их творческих подружек ждёт масса увлекательного.) Лучше всего устроятся пенсионеры. Их не ждёт ничего.

Двусмысленное слово ”ДБР-овцы” Лето близко - здравствуй, флиска!

1.174. Тринадцатый семестр, або Выносите елку

30 Мая 2020

id:331076

С прискорбием сообщаем

Что в этом году харвестинг средств на Катердру начнется раньше запланированного.За все спасибо гадскому карантину, закрывшему книжные магазины, ярмарки и выставки, и лишившие нас оплаты за уже произведенный продукт, в который были вложены силы, время и средства, замороженные на полках магазинов.И за закрытие партнерских типографий, которое лишило нас дохода за уже практически готовые



471810.–№ 471810

сказки для взрослых, которые по плану вы должны были держать в руках еще пять дней назад, согласно утвержденному с издателями дедлайну.И не только денежные потери - именно из-за гонки к дедлайнам Катердра практически сократила выход сетевых лонгридов, ограничиваясь репликами в ФБ. Оказалось это было зря - мы просто лишили своих читателей бесплатного контента.Зато не отдыхала на карантине налоговая, со своими проверками лишившая нас возможности получать прибыль от продажи книг по интернету - без нарушения режима карантина.В общем, нам грех жаловаться, как тем римским императорам, которым предлагали самим выбрать себе способ смерти.Так вот хуй. Мы выживем, а умрут они.Мы не любим обращаться к донату, и наша цель свести его к нулю.В этот раз не получилось, благодаря идиотским, если не сказать вредительским действиям власти, на ровном месте пытающихся зарубить литературный проект нехило заносящий налогов в казну - это если говорить только об одной Катедре - даже не о целом издательстве.Лишить доходов и натравить налоговую.Нам остается только ”Не ссать, Стоять и Ебашить” - как выбито на скрижалях нашего учебного заведения. Тринадцатый семестр начался не очень мажорно, но мы не суеверны. Сплюнем, перекрестимся, добьем магазины машингвер и штурмгевер и выживем.Ждем помощи. Отработаем как всегда за эти семь лет.Гривна ПБ 5218 5722 2157 8268 Доллар ПБ 4627 0551 0057 1121 Евро - в личку, карта временно заблокирована.Та ладно, всегда выкручивались, пофиг високосный год, число Тринадцать, коронавирус и прочие мелкие неприятности.Все буде Україна.

1.175. Картопля та пательня, або Так-так-так

30 Мая 2020

id:331419

- Так-так-так, - с интересом сказал Творец, принюхиваясь к первому вареву изгнанников из рая. - Картошка с грибами?Адам виновато молчал.- Неплохо, неплохо для первого раза. В общем так. Грибы - берсеркам, картошку - беларусам...- А пательню мені, - страшно сказала Єва. - І відійди Боже, бо переєбожу.Ляснула долонями в борошні, як штангіст тальком, та із скрипом взялась за держак пательні. Десь на дворі заполошно зойкнули собака шарік, півень когут та сотона диявол.- Боже, я Тебе прошу, - жалісно сказав Адам. - Ти канешно всемагущій, але не понімаєш с чим зв'язуєсся. Ти диви, вона аж сичить, зараз кинецця. Мені тогда кранти прі любом раскладе, мені по Балтікє вже не ходить, а Ти зїебесся божественним образом.Але. Тобі ще одна сотона потрібна? То Тобі похуй, а мені з цим жить. Єслі получицця. Ти

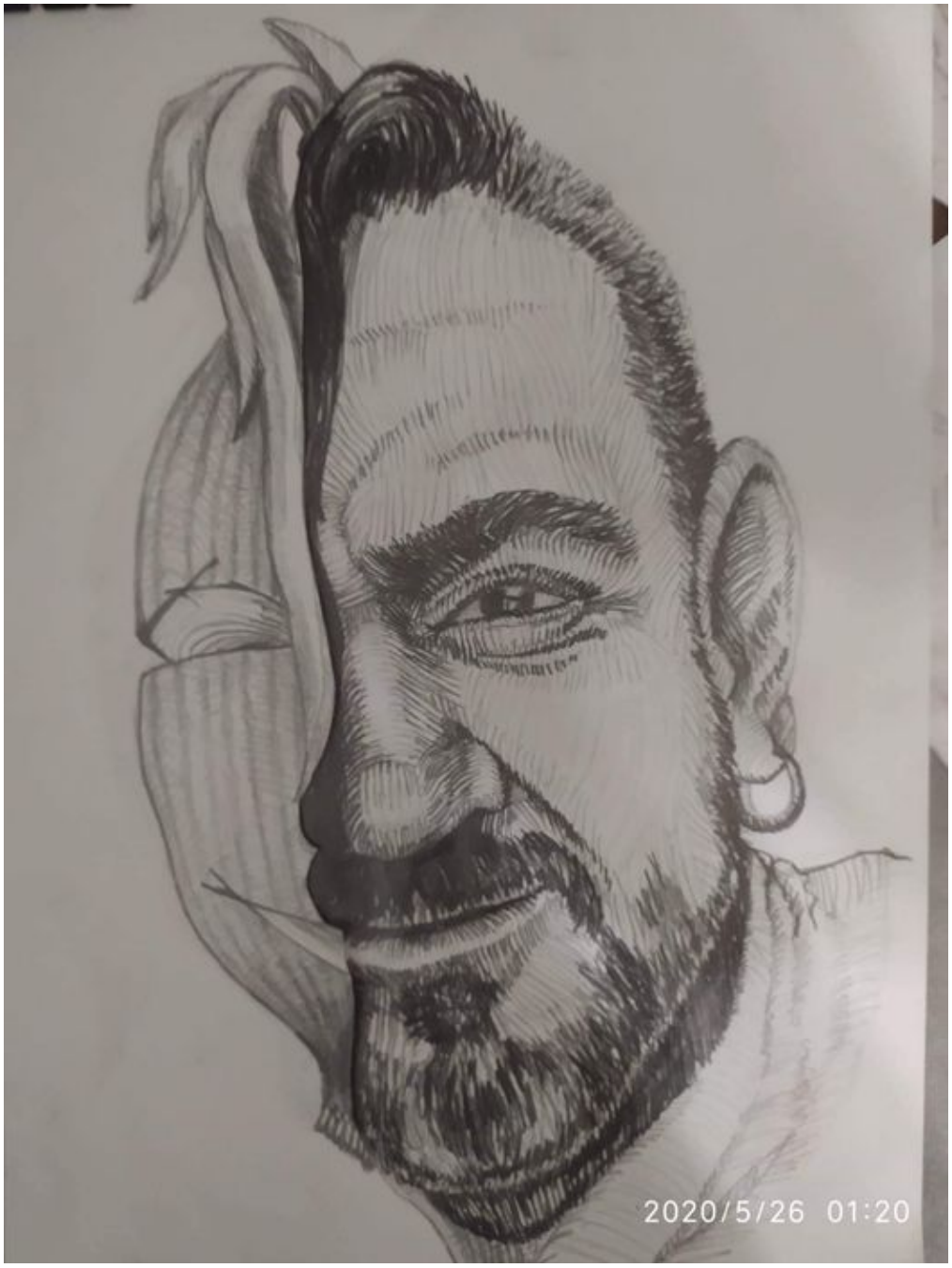

471810.–№ 471810



471810.–№ 471810

ж мене на ізгнаніє приговорив, а не скарати на горло?То віддай вікінгам мухамори, сябрам бульбу а бабі пателню, най ся вдавить, а мені шампури для самозахисту. А сам, будь ласкавий, йди вже Собі на Своє небо, бо час поздній, дай мені хвутболу а дітям спокій. Алілуйя, як нормального Бога прошу Тебе...

* * *

С тої пори чоловіки готують на мангалі, а жінки живуть довше, і в хаті лад, і Господь, перед тим як заходити, янгола спочатку присилає.

1.176. № 471905

30 Мая 2020

id:471905

С прискорбием сообщаем , Что в этом году харвестинг средств на Катердру начнется раньше запланированного. За все спасибо гадскому карантину, закрывшему книжные магазины, ярмарки и выставки, и лишившие нас оплаты за уже произведенный продукт, в который были вложены силы, время и средства, замороженные на полках магазинов. И за закрытие партнерских типографий, которое лишило нас дохода за уже практически готовые сказки для взрослых, которые по плану вы должны были держать в руках еще пять дней назад, согласно утвержденному с издателями дедлайну. И не только денежные потери - именно из-за гонки к дедлайнам Катердра практически сократила выход сетевых лонгридов, ограничиваясь репликами в ФБ. Оказалось это было зря - мы просто лишили своих читателей бесплатного контента. Зато не отдыхала на карантине налоговая, со своими проверками лишившая нас возможности получать прибыль от продажи книг по интернету - без нарушения режима карантина. В общем, нам грех жаловаться, как тем римским императорам, которым предлагали самим выбрать себе способ смерти. Так вот хуй. Мы выживем, а умрут они. Мы не любим обращаться к донату, и наша цель свести его к нулю. В этот раз не получилось, благодаря идиотским, если не сказать вредительским действиям власти, на ровном месте пытающихся зарубиль литературный проект нехило заносящий налогов в казну - это если говорить только об одной Катедре - даже не о целом издательстве. Лишить доходов и натравить налоговую. Нам остается только ”Не ссать, Стоять и Ебашить” - как выбито на скрижалях нашего учебного заведения. Тринадцатый семестр начался не очень мажорно, но мы не суеверны. Сплюнем, перекрестимся, добьем магазины машингвер и штурмгевер и выживем. Ждем помощи. Отработаем как всегда за эти семь лет. Гривна ПБ 5218 5722 2157 8268 Доллар ПБ 4627 0551 0057 1121 Евро ПБ 5218 5722 2157 8292 Та ладно, всегда выкручивались, пофиг високосный год, число Тринадцать, коронавирус и прочие мелкие неприятности. Все буде Україна.

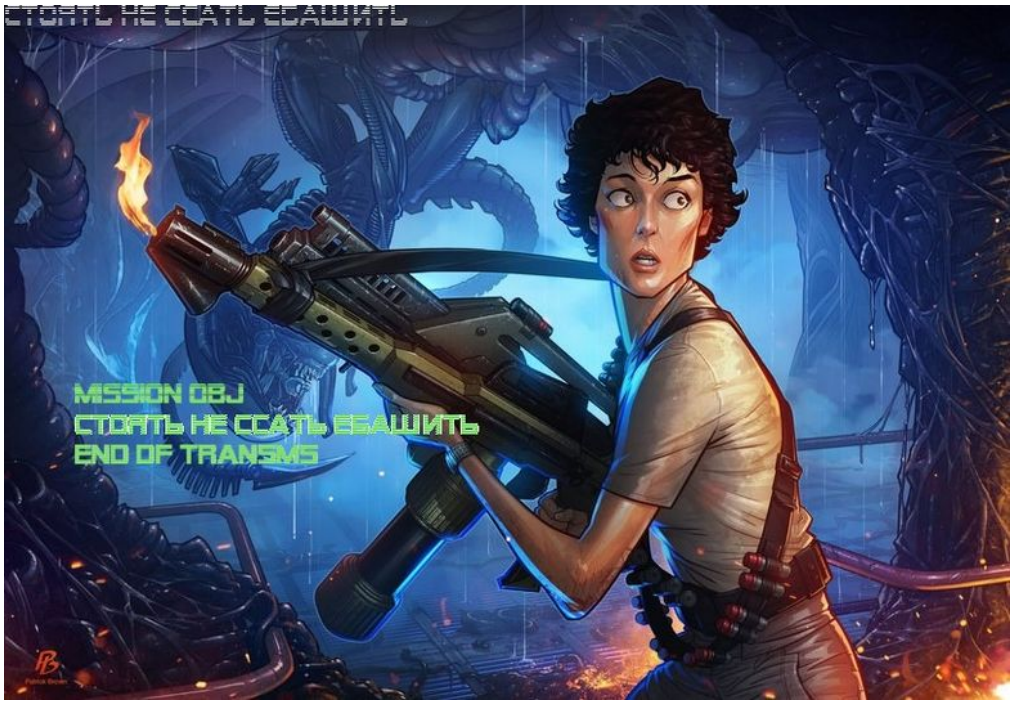

471905.–№ 471905

Питають про нашу літературну діяльність. 1. ”Ноука от Горького Лука” літературна премія Кіровського суда м.Єкатеринбурга ”За звєріну русофобію” та заборона на теріторії РФ. В продажу нема, але буде перевидання від ”Лютої Справи”, також переклад українською. 2. ”Так воювать ніззя” літературна премія від поцінювачив мови ”За що ви паплюжите” В продажу є, ане не всюди і вже небагато. 3. Ангели на пєскє” літературна премія від тих-хто-там-був ”Не так всьо було” В продажу є, слава карантіну та замкненню книжкових магазинів. Планується переклад українською очікуємо: 4. ”Горькие сказки” розраховуємо на літературну премію ”Нашо так матюкацця” В продажу нема, очікуємо влітку. Пока шо всьо

Конкурент на рынке космоперевозок? Да большинству россиян насрать на это. Но вот конкуренция на рынке освящения ракет это серьезный удар по сознанию в стране петухов из говна. А если ещё окажется что Дракона евреи освящали…

1.177. № 471774

31 Мая 2020

id:471774

- Так-так-так, - с интересом сказал Творец, принюхиваясь к первому вареву изгнанников из рая. - Картошка с грибами? Адам виновато молчал. - Неплохо, неплохо для первого раза. В общем так. Грибы - берсеркам, картошку - беларусам... - А пательню мені, - страшно сказала Єва. - І відійди Боже, бо переєбожу. Ляснула долонями в борошні, як штангіст тальком, та із скрипом взялась за держак пательні. Десь на дворі заполошно зойкнули собака шарік, півень когут та сотона диявол. - Боже, я Тебе прошу, - жалісно сказав Адам. - Ти канешно всемагущій, але не понімаєш с чим зв’язуєсся. Ти диви, вона аж сичить, зараз кинецця. Мені тогда кранти прі любом раскладе, мені по Балтікє вже не ходить, а Ти зїебесся божественним образом. Але. Тобі ще одна сотона потрібна? То Тобі похуй, а мені з цим жить. Єслі получицця. Ти ж мене на ізгнаніє приговорив, а не скарати на горло? То віддай вікінгам мухамори, сябрам бульбу а бабі пателню, най ся вдавить, а мені шампури для самозахисту. А сам, будь ласкавий, йди вже Собі на Своє небо, бо час поздній, дай мені хвутболу а дітям спокій. Алілуйя, як нормального Бога прошу Тебе...

* * *



471905.–№ 471905



471905.–№ 471905

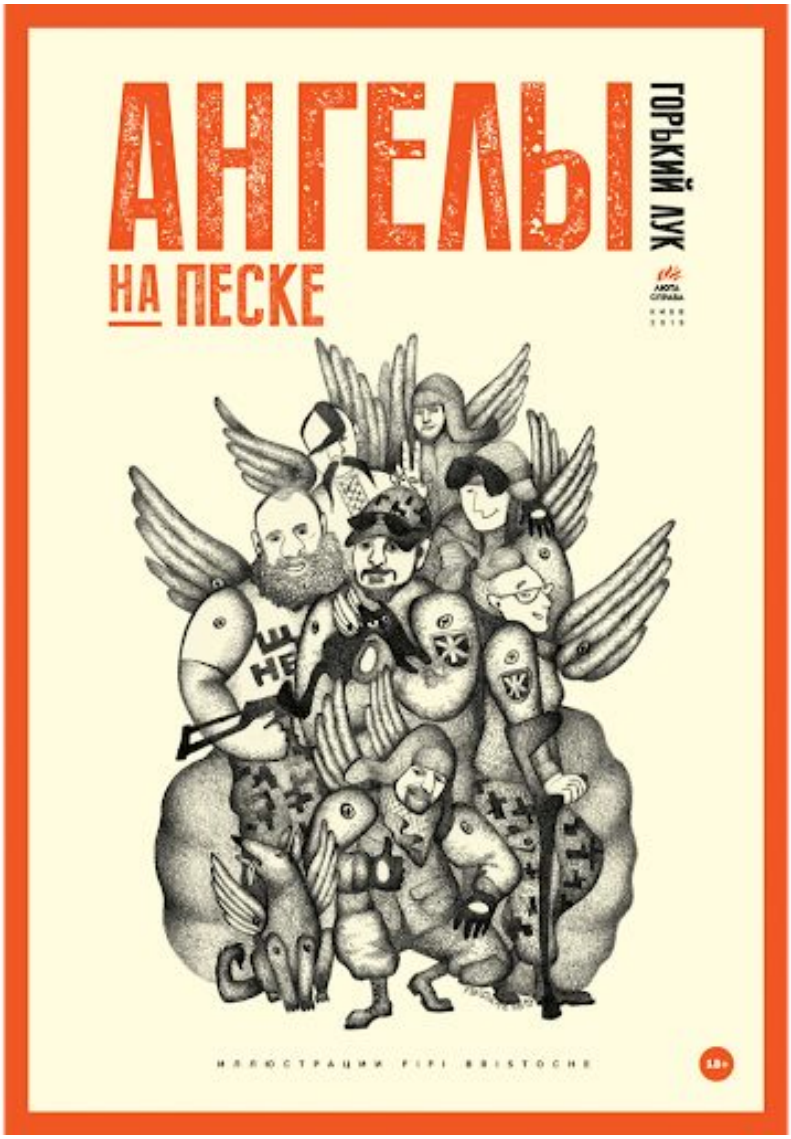

471905.–№ 471905

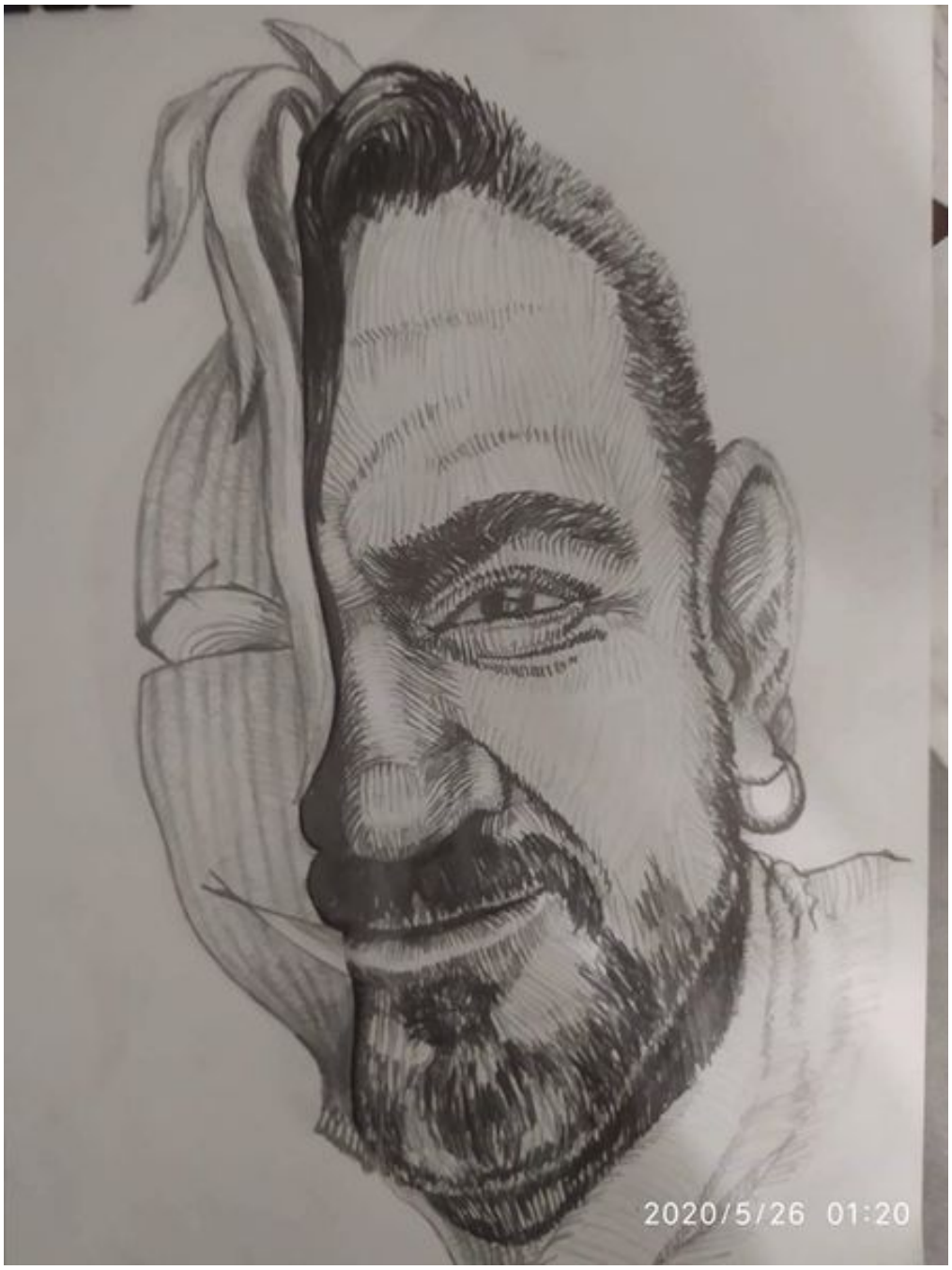

471905.–№ 471905



471905.–№ 471905

С тої пори чоловіки готують на мангалі, а жінки живуть довше, і в хаті лад, і Господь, перед тим як заходити, янгола спочатку присилає.

- Роскосмос? - Чо-о-о? - Дракарис!!!

За шесть лет вопрос ”чей Крым” стал криптованым оскорблением. Типа ”сдается нам, мил человек...” - А шо ти там таке пишеш, а почитай нам, Горькій Лук, - запитали мене мої малі упирята. - А почитай, правда, - йєхідно сказала мама. - Тілько с піканням в нєхароших словах. - Нехай знають шо в тебе за казочки. І получилась казка про мишенят, хоч у пєрвоісточніку була про Путіна. От так курво все життя пишеш казки, а власним дітям читаєш Лірника, бо в тебе всі казки, про кого би не писав, в дєццкій версії виходять про мишенят.

Карантин

Про погоду толерантно щоб не расстраївать. Але метеорологи потроху починають казати правду.

Фокс напомнил. Военный новогодний утренник. Трусишка зайка серенький под ёлочкой скакал.

”У России нет границ, есть только горизонты” (тм). У Америки нет горизонтов. Есть только орбиты над горизонтами.

1.178. Сатурация (ноурид)

1 Июня 2020

id:331725

Парамедик в отпуске

1.179. № 471636

1 Июня 2020

id:471636

Почему Бужанский не ездит на Жигулях? Потому что каждый совок хочет совка для всех кроме себя. Тренуюсь на кошічках. Щоб навички в мирному житті не втратити Судячи по мурзілє кошічко січас опкакаєця

.



471774.–№ 471774



471774.–№ 471774



471774.–№ 471774



471774.–№ 471774

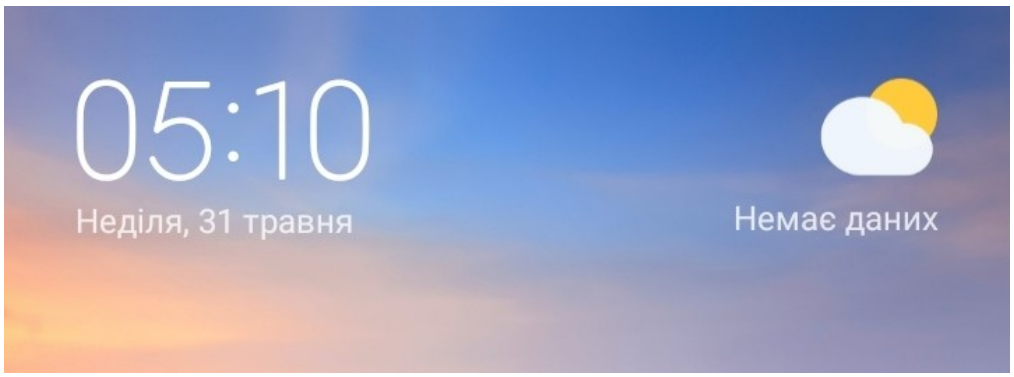

471774.–№ 471774



471774.–№ 471774



471774.–№ 471774



471636.–№ 471636

Египет, Южный Синай, Шарм-эш-Шейх https://www.google.com/url?q=https://www.facebook.com/pages/%25D0%25A8%25D0%25B0%25D1%2580%25D0%25BC-%25D1%258D%25D1%2588-%25D0%25A8%25D0%25B5%25D0%25B9%25D1%2585/109974405687476?__cft__%5B0%5D%3DAZWsAyJLyOhsZOjRZX40yO98g_z4QwTmFXsQiKmPaqNHxNll5ZpSTiWx4_M4bnhunanvKLwrBfrnSIRgVgLa-72gnqwm%26__tn__%3D%252CP-R&sa=D&source=editors&ust=1683366467560usg=AOvVaw2BrstcQhLZwfmk5gx2J-th Мова частина Волі, а не навпаки. Бо СРСР не забороняв мову. Він позбавляв волі. Рабовласнику похуй на якій мові белькочуть між собою раби, аби працювали та не повставали. Цей спіч присвячується бійцям бригади ”Варшава”, полуничного батальону, що на сьомий рік війни десантувалися в Україну кришталево чисту мову захищати від російськомовних захісників України. Бо якби єх через коронавірус не випиздили з пршепрошам кантрі, то наші на фронті й не знали би, шо вони не не тій мові помирають. Но то. Якщо ”маскваротi” бійці не втримають периметр, то доблісні ваєвакі батальону ”Варшава” після карантину поїдуть не знову клубніку в Познані збирати, а кєдрову шишку в Чулим. Де зможуть співати на лєсоповалі солодкі пісні будь якою мовою, включаючи мову глухонімих. Бо пану похуй про що белькочуть кури, аби яйця несли. А світовий статус мови підіймають немиті та невиспані пацани із зброєю, а не сіделкі у вишиванках біля італійських бабусь. - Веа ю фром? - Айм фром Юкрейн. - Уау! Уи а рили файтін нейшн! То не тому шо ми на мові клюбніку збирали. А тому шо билися з чудовиськом на всіх мовах, включая слово ”блять”.

Як кожен расійській лібєрал ламається на українському питанні, Так кожен патріотичний рагуль ламається на питанні про кругляк. Римская империя, пятый век. Какую страну просрали. Монголия, тринадцатый. Какую страну просрали. Испания, шестнадцатый. Какую страну просрали. Германия, двадцатый. Какую страну просрали. Россия, двадцать первый. Какую страну просрут!

У меня с Вилкулом теперь одинаковые медали. Только мне министр обороны подписывал, а ему цирковой шталмейстер. А так одно и то же.



471636.–№ 471636

1.180. № 472049

2 Июня 2020

id:472049

День защиты детей от людей закончился. Дети забились в норы и тревожно оттуда вращают глазами. Папы с мамами и котами зализывают друг другу раны.

Не мог найти как у пятилетних девочек отключается звук. Оказывается, пиццой. Дивився вчора ”Тринадцятий воїн” в українському перекладі. Зламався на другій хвилині кіна, де герой Бандераса йшов ”через землі людожерів, розбійників та болгар”. За болгар якось невдобно стало. Краще ”через землі людожерів, мусаров та маршруточніков”. Так страшніше.

На сайте караоке с еврейскими песнями написано ”загрузить больше песней” и ”искать еще результатов”. Сразу видно - правильный сайт. Не китайская подделка.

Каждый русский мечтает быть немножечко евреем. Чтобы его хотя бы мама любила.

Вопрос для отважных. Почему у всех говно пахнет говном, а у кошки сотоной и преисподней?

1.181. Страшна історія, або Гітлір

3 Июня 2020

id:331940

Страшна історія.Один пацан, мєжду прочім ізвесний блогєр, кось купив у бабусі на ринку лісічок, зварив з картоплею, додав сиру та поїв.І от він прокидається ноччю, та бачить шо замість Юсі він обнімає Гітлера.Але пацан був прошарений, поняв шо вся справа в грибах, попив води, обняв Юську крепше та почав самоконцентруватися шоби вигнать токсін з організму силою волі.І все було би добре, але тут заходе Юся і каже:- Овва! А шо у нас в ліжку Гітлер робить і чому ми його так страстно обнімаємо? Вже попісять сходить ніззя спокійно. Постоянно якийсь вєрмахт в хаті проїсходе.В опщем почала міліція бабку шукать, злапала і допитала. І виявилося шо гриби були нормальні, картоплю теж перевірили на експертизі - всьо чікі пікі.А от плєсінь на сирові залишилась під подозрєніємГорілка нуль-сім тут вапще ні прі чом.



471636.–№ 471636



472049.–№ 472049



472049.–№ 472049



472049.–№ 472049



472049.–№ 472049

1.182. № 471820

3 Июня 2020

id:471820

Все как у людей. ”Широкую известность получила версия, что первым в космосе побывал кот Феликс, что в том числе нашло отражение на некоторых почтовых марках, посвящённых космическим исследованиям (Коморских островов в 1992, Чада в 1997 и Нигера в 1999). По другим версиям, Феликс сбежал из лаборатории прямо перед отправкой в космос, поэтому его место заняла Фелисетт.” Молодец пацан. Нехай в космос летают собаки, бабы и прочие гагарины.А мы отожремся в лаборатории и съебемся обратно на помойку за полчаса до старта. ”Чёрно-белая кошка Фелисетт является единственным представителем вида, чей полёт в космос достоверно подтверждён. Запуск кошки осуществил 18 октября 1963 года французский Учебный и научно-исследовательский центр авиационной медицины[fr](CERMA). Ракета-носитель Véronique AG1[fr] стартовала с космодрома Хаммагир и менее чем за 15 минут поднялась на высоту 160 км. Здесь произошло отделение капсулы с кошкой. Затем капсула на парашюте опустилась на землю, где была найдена поисковой командой[1].” На морде у Фелисетт как будто написано ”ну охуеть джигурда”.

О попаданцах. В одного приличного писателя ударила молния. И он очнулся на нуле в теле дикого каптерщика. Страшна історія. Один пацан, мєжду прочім ізвесний блогєр, кось купив у бабусі на ринку лісічок, зварив з картоплею, додав сиру та поїв. І от він прокидається ноччю, та бачить шо замість Юсі він обнімає Гітлера. Але пацан був прошарений, поняв шо вся справа в грибах, попив води, обняв Юську крепше та почав самоконцентруватися шоби вигнать токсін з організму силою волі. І все було би добре, але тут заходе Юся і каже: - Овва! А шо у нас в ліжку Гітлер робить і чому ми його так страстно обнімаємо? Вже попісять сходить ніззя спокійно. Постоянно якийсь вєрмахт в хаті проїсходе. В опщем почала міліція бабку шукать, злапала і допитала. І виявилося шо гриби були нормальні, картоплю теж перевірили на експертизі - всьо чікі пікі. А от плєсінь на сирові залишилась під подозрєнієм Горілка нуль-сім тут вапще ні прі чом.

Я один спаржу не ел? В 16 году из-за язвы я жрал исключительно эту спаржу, брокколи и цветную капусту, в вареном виде, пока люди, чавкая, поедали шашлыки и черешню. Пять раз в день. Маленькими порциями, тщательно разжевывая. И один раз в неделю меня баловали пюре из картошки. Я не не глотал ее, я рассасывал, чтобы продлить удовольствие. Даже нашел в этом какой-то извращенный кайф.. С тех пор при слове ”спаржа” у меня, как у Геббельса, рука тянется к парабеллуму Ебал я вашу спаржу вместе с брокколи.

Амбасада Росії в Україні

Наконец то пост про спаржу собрал больше комментариев, чем топик про Путина Слава Україні Как с помощью расчёски стать диктатором

2 года назад

Ваши воспоминания https://www.google.com/url?q=https://www.facebook.com/onthisday/?source%3Dshared_feed_story%26__cft__%5B0%5D%3DAZUzP8_b-F5Wx6YvKkdm5EnxhexJ6mfczStGuePXbTSLFQnLw5goPbJ8mGZ1qslFATjvgz6q62KgiA8Pif30tziYM5XtCXE_jFL0W1coSZu6xgrJSOhgEMMFA5-HC-DIjZGQwv%26__tn__%3DH-R&sa=D&source=editors&ust=1683280112569901&usg=AOvVaw3tu4l5osU3wGGZj9Fm3KCj

Святослав Волков https://www.google.com/url?q=https://www.facebook.com/profile.php?id%3D100025469019840%26__cft__%5B0%5D%3DAZUzP8_b-F5Wx6YvKkdm5Een5BJ6rJS0h5XxhexJ6mfczStGuePXbTSLFQnLw5goPbJ8mGZ1qslFATjvgz6q62KgiA8Pif30tziYM5XtCXE_jFL0W1coSZu6xgrJSOhgEMMFA5-HC-DIjZGQwv%26__tn__%3D-UC%252CPH-R&sa=D&source=editors&ust=1683280112570922&usg=AOvVaw1-l55ticcYEGf6b0_p1HAM · Как с помощью расчёски стать диктатором

Svyatoslav Volkov https://www.google.com/url?q=https://www.facebook.com/profile.php?id%3D100012297090755%26__cft__%5B0%5D%3DAZXyO22pyEwCCf-WukeE8BDz-ZIf5doUIIQWO4lSWrGk1elfT-QEYfrSqPACuVFWSR8CNOvFbXMHWMSpkQJkL_efj3VbUbBdQT23qKPA6RvVqdjXJv26__tn__%3D-%5DC%252CP-R&sa=D&source=editors&ust=1683367217425207&usg=AOvVaw0YM

сейчас с

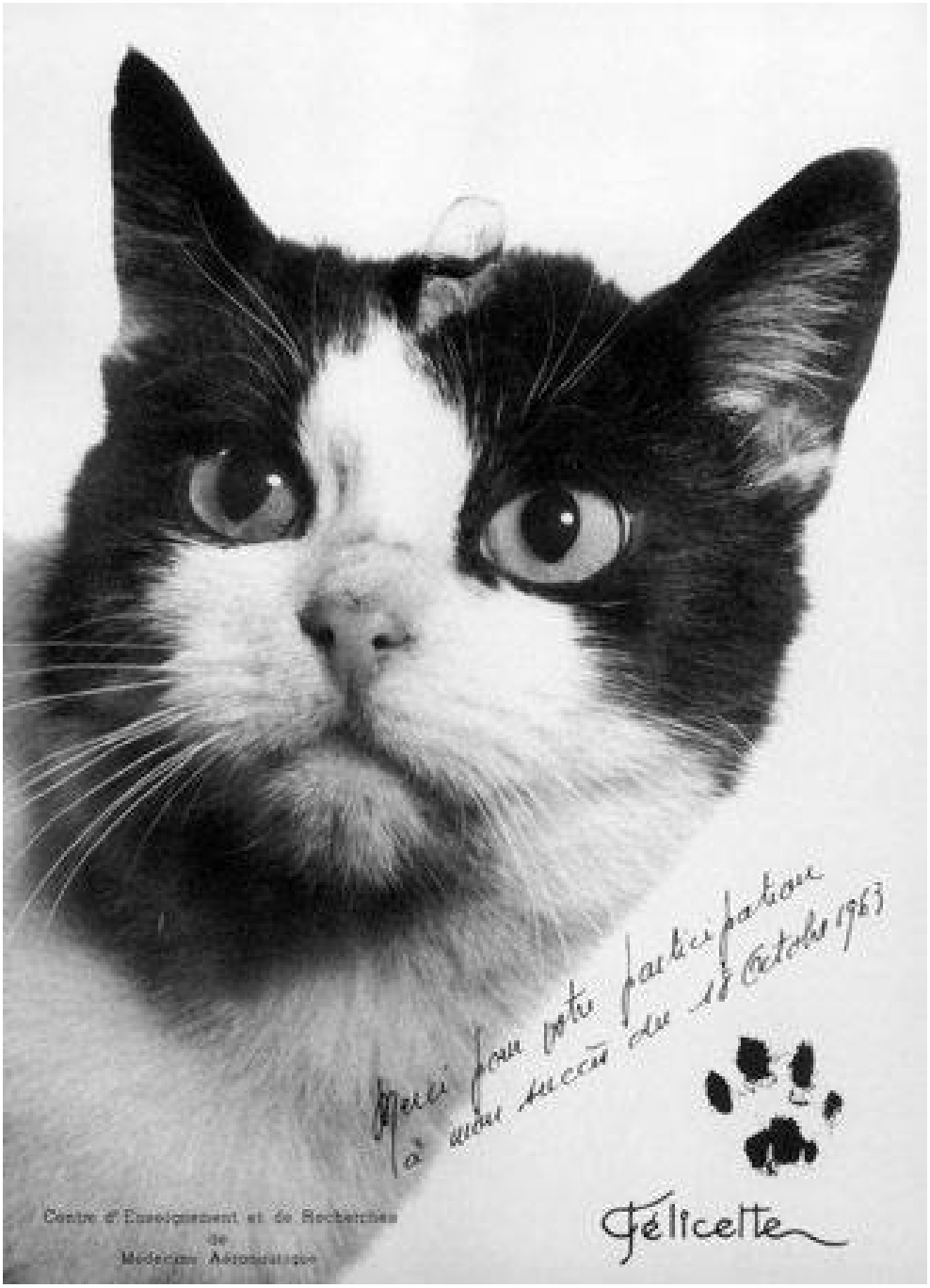

471820.–№ 471820



471820.–№ 471820



471820.–№ 471820

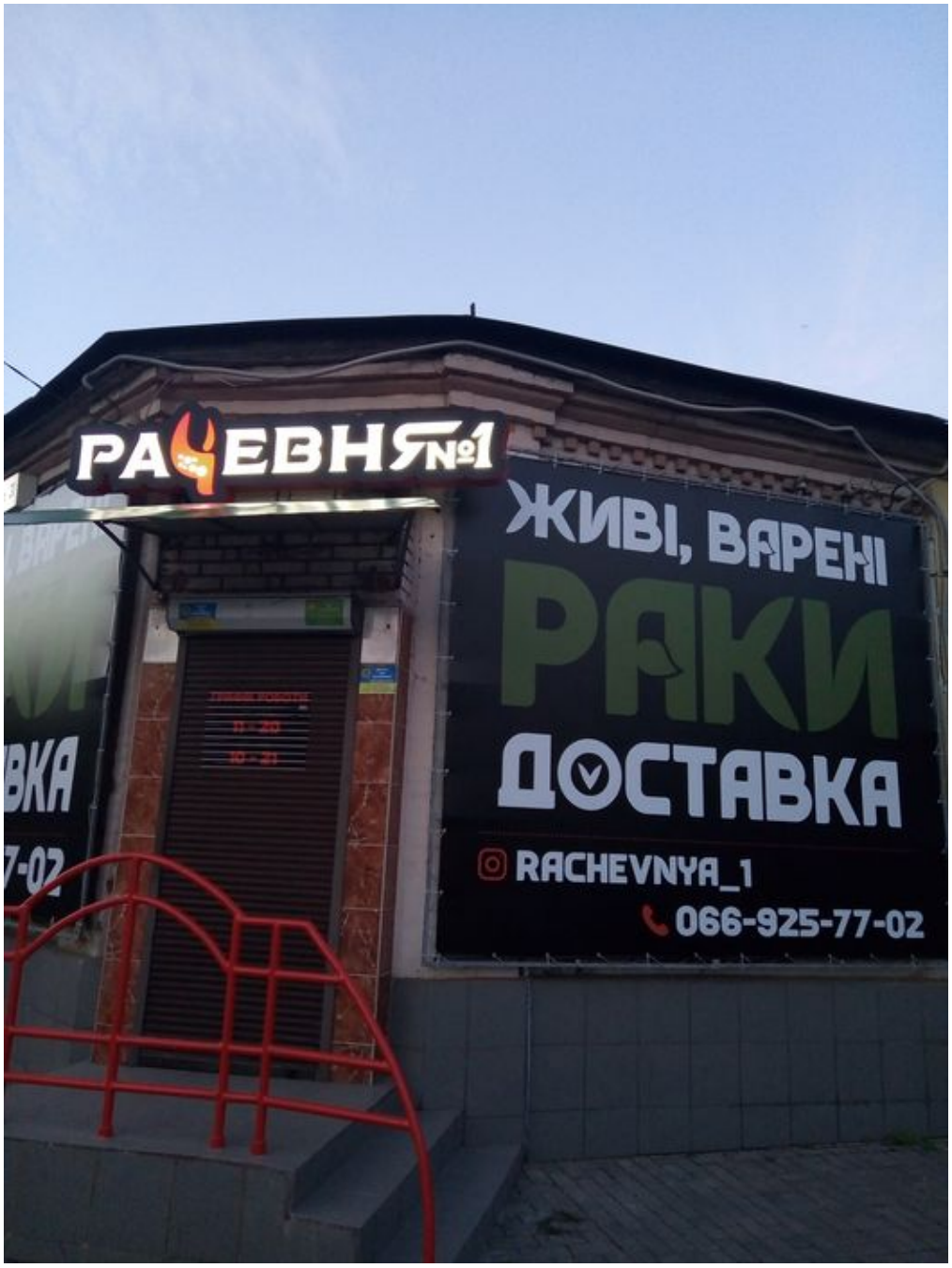

471820.–№ 471820



471820.–№ 471820



471820.–№ 471820



471820.–№ 471820



471820.–№ 471820

Святославом Носовым https://www.google.com/url?q=https://www.facebook.com/profile.php?id%3D100024986193698%26__cft__%5B0%5D%3DAZXyO22pyEwCCf-WukeE8BDz-ZIWO4lSWrGk1elfT-QEYfrSqPACuVFWSR8CNOvFbXMHWMSpkQJkL_efj3VbUbBdQT23qKPA6RvVqdjXJv26__tn__%3D-%5DC%252CP-R&sa=D&source=editors&ust=1683367217425535&usg=AOvVaw3GO
в
Борислав https://www.google.com/url?q=https://www.facebook.com/%25D0%2591%25D0%25BE%25D1%2580%25D0%25B8%25D1%2581%25D0%25BB%25D0%25B0%25D0%25B2-107484239?__cft__%5B0%5D%3DAZXyO22pyEwCCf-WukeE8BDz-ZIf5doUIIQ7WXth01M_WO4lSWrGk1elfT-QEefj3VbUbBdQT23qKPA6RvVqdjXJvTHljesPgTsPO73XcbxeXrr7h1Rv4p%26__tn__%3DkC%252CP-R&sa=D&source=editors&ust=1683367217425864&usg=AOvVaw0v9hxhvR_9N4D7-VDlw6
.

1.183. № 471989

4 Июня 2020

id:471989

Леваки сифилис общества . Позывной Огород спросил насколько развита чуйка жопы на войне. Я реальный страх испытывал три раза. Первый возле Широкино. Зашла ДРГ, а я безоружный захлопнулся изнутри, и не мог выйти на базу под защиту автоматчиков. Никогда не закрывал замок изнутри, в этот раз попробовал, и оказалось что в экипе ее открыть из башни сквозь решетку невозможно. Я даже забыл что у меня в подвале запасной выход. По радейке Тайра сказала забиться под кровать и прикинуться растением Второй раз на Рамаде у Ани Небо. Сидел в кресле под черешней, читал Чайльд Гарольда (интернета не было, только бумага). Уебали из ДШК и постригли черешню. Я убегал с визгом, поджав хвост. Это когда стреляют не куда-то вообще, а конкретно по тебе, единственному и неповторимому. А третий раз далеко от фронта, в Днепре. В музее АТО. Я хотел сфоткать группу военных блогеров, они все не попадали в смартфон, и я пятился до газона, пока не наступил в траве на какую то круглую твердую хуйню защитного цвета. Я на рефлексах подпрыгнул и перевернулся в воздухе шо кот. Это был штуцер для поливания газона. Никто не смеялся. Вообще никто. Посмотрели, сказали ”ох ебать”. Потрепали по холке и дали в трясущиеся руки сигарету. А остальное так себе.

Если каждый толераст, вместо того чтобы пиздеть про все хорошее, усыновит по десять негритят, расовый вопрос буде закрыт. На пару лет, пока ему новых не наделают.

”Можна побути без кави, лосося та хамона”. © Зеленській Вошка, побудь без кокаїна. То ж можно. Почему ”нигер” запрещенное слово, если есть целая страна - Нигерия? Жопа есть, а слова нет

1.184. Чуйка жопы, або Ой боюсь-боюсь

5 Июня 2020

id:332086

Позывной Огород спросил насколько развита чуйка жопы на войне.Я реальный страх испытывал три раза.Первый возле Широкино. Зашла ДРГ, а я безоружный захлопнулся изнутри, и не мог выйти на базу под защиту автоматчиков. Никогда не закрывал замок изнутри, в этот раз попробовал, и оказалось что в экипе ее открыть из башни сквозь решетку невозможно. Обыкновенный амбарный замок с защелкой на решетке за сайдинговой дверьюЯ даже забыл что у меня в подвале запасной выход. В ту сторону даже голова не работала. По радейке Тайра сказала забиться под кровать и прикинуться растением. Через десять минут подошли, забрали переляканного Горького. Командир сказала - ну ты дебил. Я даже не спорил.Второй раз на Рамаде у Ани Небо. Сидел в кресле под черешней, читал Чайльд Гарольда (интернета не было, только бумага). Уебали из ДШК и постригли черешню. Я убегал с визгом, поджав хвост. Выстрелов не слышно,



471989.–№ 471989



471989.–№ 471989



471989.–№ 471989

просто ломается дерево над головой и вжиу-у-у дальшеЭто когда стреляют не куда-то вообще, а конкретно по тебе, единственному и неповторимому. Выходы-приходы они абстрактны, а вот когда до тебя доходит что именно ты в прицеле, это пиздец ощущения.А третий раз далеко от фронта, в Днепре. В музее АТО. Я хотел сфоткать группу военных блогеров, они все не попадали в смартфон, и я пятился до газона, пока не наступил в траве на какую то круглую твердую хуйню защитного цвета. Я на рефлексах подпрыгнул и перевернулся в воздухе шо кот. Организм раньше мозгов распорядился.Это был штуцер для поливания газона.Никто не смеялся. Вообще никто. Посмотрели, сказали ”ох ебать”. Потрепали по холке и дали в трясущиеся руки сигарету.А остальное так себе.

1.185. Зоология на дому (ноурид)

5 Июня 2020

id:332440

- А чем вы кормите вашу кошку? - Шо спиздит, тем и кормим.

1.186. № 471908

5 Июня 2020

id:471908

Приходил чорт. Со слезами доказывал что он не Аваков Книгер. Грязный. Коффэ и литература. Кошачий хэмингуей.

Жена от тоски на карантине раскрасила кухонную табуретку. Я теперь боюсь с ней спать

Приснилось. Таджики громят магазины в Москве. Милиция стоит на коленях. Интеллигенция требует не судить по цвету кожи. Уважаемые адепты секты ”преступность не связана с цветом кожи”. Один вопрос. Почему белые не громят магазины черных? Особенно если бунт общегражданский и как бы не связан с цветом кожи? А. Белые не грабят магазины. В. У черных нет магазинов. С. Пошел нахуй, грета тунберг

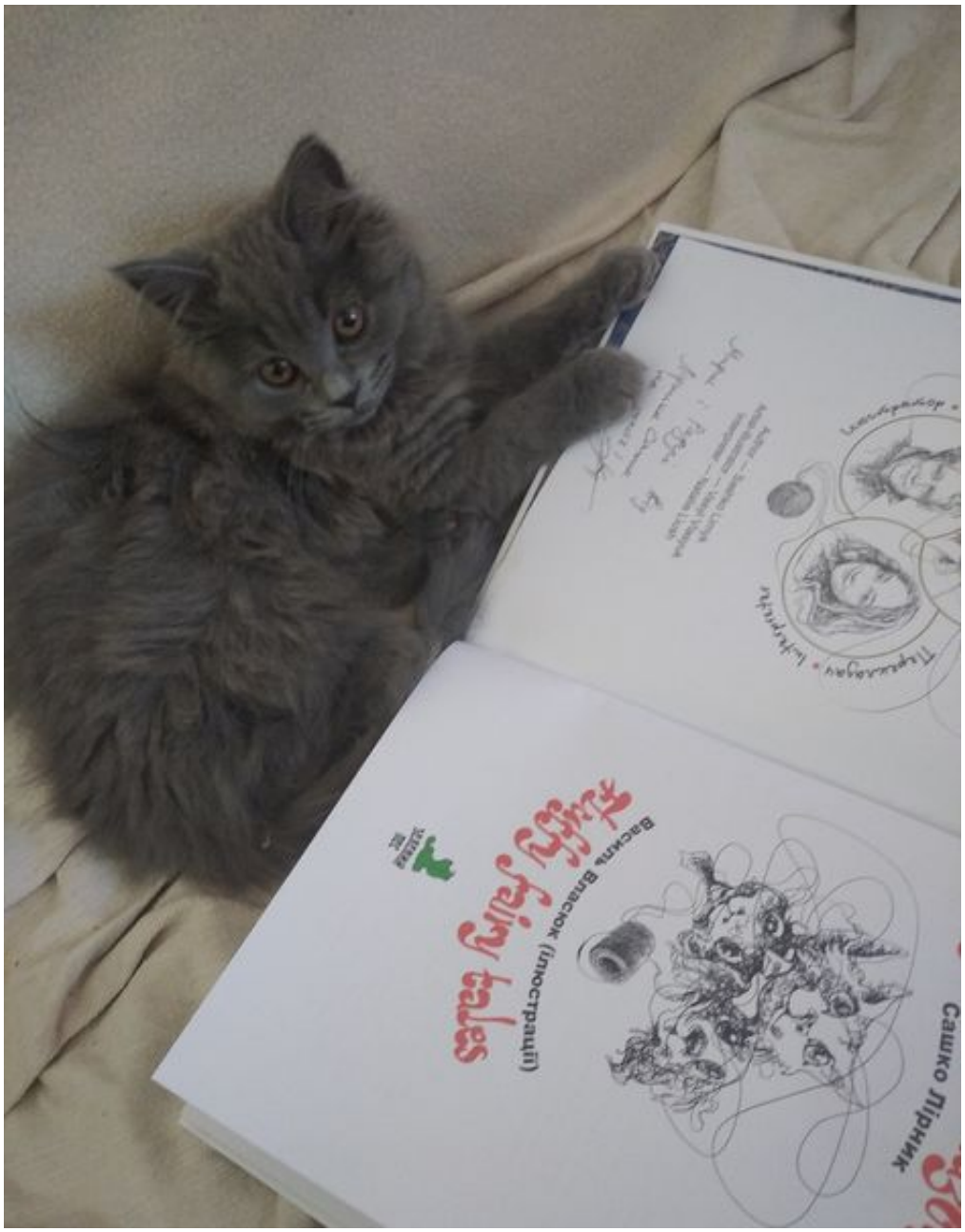

471908.–№ 471908



471908.–№ 471908



471908.–№ 471908

феминизм пластик отдельно негры тоже люди озоновая дыра мы должны всем отдать все наши деньги мой прапрадедушка был китобоем и ел мясо курение в тамбуре ты что фашист сука ебаная. Спасибо за ответ.



471908.–№ 471908

Волосатый мешок с гимном стал художником. Научился по лотку размазывать. И в этих лапах радостно бежать на супружеское ложе хвастаться шедевром. Она артист, она так видит. Объяснил ей что некоторые художники умирают в нищете. А особо оригинальные даже без уха.

- А чем вы кормите вашу кошку? - Шо спиздит, тем и кормим. Первый задержанный за погромы магазинов негр оказался уроженцем Челябинска, проживающим в Донецке.

Я в бане на 24 часа за публикацию негров в национальных костюмах. Черный. Сидит на дотации. Грабит магазины. Торгует наркотой. А хуй вы угадали.

Оказывается, в ”Камасутре” есть поза ”96”. Она называется ”заебались”. Чтобы не говорили что я расист. Ромалэ в Штатах. Живут как люди. Платят налоги и служат в армии. Отдают честь Старз энд Страйпс и пользуются Второй поправкой. Можно быть человеком любой нации. Но для начала нужно быть человеком. Любой нации.

`https://youtu.be/CAwiyQTA4s0 https://www.google.com/url?q=https://youtu.be/CAwiyQTA4s0&sa=D&source=editors&ust=1683366467595850&usg=AOvVaw1P9YrSrG50-vt` Я охуеваю, когда люди, которые ничего не пишут в ленту, угрожают удалить меня из нее. Это третье место по охуелости после нигерийских адвокатов в электронной почте и Свидетелей Иеговы в субботу утром.

Папой быть пиздец как трудно. Пересчитал детскую летнюю обувь, поделил на количество детей, оказалось что у каждого ребенка минимум девять ног. Не считая кота.

1.187. № 471678

6 Июня 2020

id:471678

Волосатая шуба в два часа ночи пришла урчать и целоваться в нос. Весь день просидела под диваном после пиздюляции, и тут у нее припадок нежности. Этих котеков хуй поймёшь.

Хорошие новости. В штате Айдахо не разбили ни одной витрины.

А ещё он немножечко шьет.

Юсичка, хочу поздравить тебя с Днём журналиста. Твой труд не напрасен. Он тяжёлый и опасный, но ты не боишься нихера. Ты упорно лезешь на пулеметные точки как самурай. И заставляешь оживать город где все умерло и всем похуй. И я очень горжусь тобой.



471908.–№ 471908



471908.–№ 471908



471908.–№ 471908



471908.–№ 471908

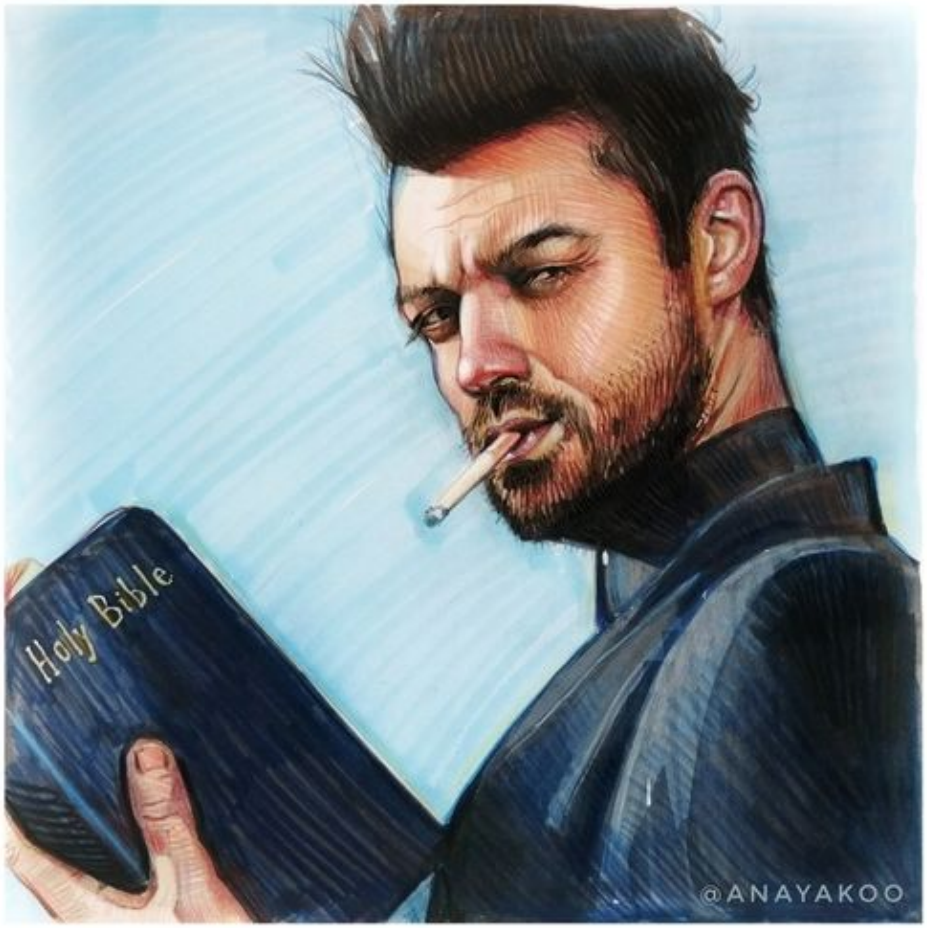

471908.–№ 471908



471908.–№ 471908



471678.–№ 471678



471678.–№ 471678



471678.–№ 471678



471678.–№ 471678

Не надо обвинять меня в расизме. Обвиняйте меня в статистике. Почему наркотики употреблять нельзя, а ездить на ”Жигулях” можно?



471678.–№ 471678

И чтобы закрыть расовую тему. В Украине бунт негров на социале, бьющих витрины, произошел год назад.

1.188. № 472020

7 Июня 2020

id:472020

Знак вопроса хвостом. Купили старшей в подарок машинку на дистанционном управлении. Дети за ней бегают по хате с джойстиком. Кошка в полнейшем ахуе, что это за конкурент, никому она больше не нужна, скрутила хвостом ”?” и собирает узелок. Суки вы, а не люди.

Британские учёные отметили, что негры не грабят книжные магазины. Уважают литературу. Культурная раса. Сокол в тридцати метрах от балкона голубя взял. Удар хлесткий как мокрой скатертью по жопе и только перья крутятся. Аж эхо пошло. Второй раз вижу, и все равно чуть сигаретой не подавился. Сокол относительно мелкий, но плотный как камень и скорость это пиздец. Обрушился как божий гнев. Как рельсой по голове. Свалил добычу на газон и рвет. Кошки вокруг собрались, но подходить не решаются. Правильный у нас герб. Это вам не двуглавый петух. Это кара господня.

.

Ленинградская область, Россия `https://www.google.com/url?q=https://www.facebook.com/pages/%25D0%25A1%25D1%2582%25D0%25B0%25D1%2580%25D0%25B0%25D1%258F-%25D0%259B%25D0%25B0%25D0%25B4%25D0%25BE%25D0%25B3%25D0%25B0/110056002346650?__cft__%5B0%5D%3DAZXl00ZtyKZKvpzEhGQ-pNsyvGWyUK8K5qvfG0uKyZU7gsplXqniMIfqFFEG1z26__tn__%3D%252CP-R&sa=D&source=editors&ust=1683366467612604&usg=AOvVaw2Y5dDWdZWz53wpWY09B-6` Герб Старой Ладоги вам ничего не напоминает? Атакующий сокол-рюрик Вот так в России с историей. Спиздить крупно могут, но постоянно забывают мелочи подчистить.



472020.–№ 472020



472020.–№ 472020

Залишайся вдома. Не працюй. Плати податки. Сасі хуй. Мы, кроманьонцы, пережили неандертальцев. Переживем и милицию.

В Росії знак біди лобода. В нас гречка. То у кого цивілізація? Мама шесть часов торт готовила. А папа за двадцать минут сходил за пиццей. Кто молодец?

В Крыму стало настолько хорошо, что вывезенных в Сибирь крымчан стали депортировать обратно к ебаной матери в их Севастополь. Все черти, голосовавшие ”аби не за Порошенко” мечтают жить в стране, где правят порошенки. В Сомали курва никто не хочет. Хотя там вполне криворожский квартал. Все хотят в Канаду и Австралию. У меня кошка так себя ведёт - насрать и съебаться на балкон. Потом сделать тупую морду и насрать ещё раз. И опять съебаться от своего говна на балкон.

Восемь лет старшей.

1.189. № 471979

8 Июня 2020

id:471979

Коронавирус - лёгкие. Карантин - печень. Некуда хрестьянину податься. · Теневой эффект дурного карантина, введенного в Украине из политических соображений, это урезание пирамиды Маслоу. Высшие культурные и этические ценности отваливаются, остается только туалетная бумага на дне пирамиды. Перегнать быдло с литературной бумаги на туалетную - и есть смысл действий власти. Им не нужна читающая и злая хунта. Ей нужны жующие просроченную гречку волы. Иначе объяснить закрытие книжных магазинов при работающих супермаркетах невозможно. При том что украинская литература сделала мощнейший прорыв, превратившись из казенной мути в хищную, злую и веселую. Это настоящий ренессанс в память о тех, кому заткнули рот в УРСР. Новые люди пишут новые шедевры.. И я говорю не о себе - я говорю о Кубе, Полежаке, Чуприне, Семесюке. Да, мы влетели на деньги. Но все равно - не ссать, стоять и ебашить. Пока власть жлобов и воров разносит верхние этажи пирамиды развития, мы будем ее упорно отстраивать. Если последняя книга Зеленского - букварь, то это не значит что ваша последняя книга - его



472020.–№ 472020



472020.–№ 472020



472020.–№ 472020



472020.–№ 472020



472020.–№ 472020



472020.–№ 472020

рекламный баннер. ”Люта Справа” делает дисконт на Низзя и Ангелов. 25% ройялти от каждой проданной книги я отдаю на финансирование новых украинских писателей и поэтов.

http://books.lutasprava.com/index.php... https://www.google.com/url?q=http://books.lutasprava.com/index.php?route%3Dproduct%252Fproduct%26product_id%3D172%26fbclid%3DIwAR2Sgxx8uyweGLSfQlrL951zEbzDZxCbBCZSUPHyKzWw2AGnCv0OaJjYVo0&sa=D&source=editors&ust=1683366467622021&usg=AOvVaw1CWMKq7U5yL2USTsP2gHw1

Вытащим.

BOOKS.LUTASPRAVA.COM https://www.google.com/url?q=http://books.lutasprava.com/index.php?route%3Dproduct%252Fproduct%26product_id%3D172%26fbclid%3DIwAR2MG&sa=D&source=editors&ust=1683366467622660&usg=AOvVaw1yg2lXx4GdctroGddEwu3u

Горький Лук. ЗНИЖКА -20%! https://www.google.com/url?q=http://books.lutasprava.com/index.php?route%3Dproduct%252Fproduct%26product_id%3D172%26fbclid%3DIwAR2MG&sa=D&source=editors&ust=1683366467622902&usg=AOvVaw3AuO7sBfhrY6lDTmAWWWRm

Шановні цибуляни, мешканці та прихильники планети Горький Лук! Негода, ретроградний меркурій та жорсткий карантин відступили, але треба все ж таки дбати про себе. І... https://www.google.com/url?q=http://books.lutasprava.com/index.php?route%3Dproduct%252Fproduct%26product_id%3D172%26fbclid%3DIwAR2MGgM1UtCstwocHgDfmBdnyrQCMT8xQolKuUFaxUXnG3d&sa=D&source=editors&ust=1683366467623143&usg=AOvVaw1oxDjsvLMQz7Api-NgV2gz

1.190. Імператор рагулів, або” Я вам тіко одне обіщав””

9 Июня 2020

id:332617



472020.–№ 472020



471979.–№ 471979

1.191. № 471717

9 Июня 2020

id:471717

У 95% мужчин клитор находится в гараже Шарік з фольги забрали. Да пішли ви всі нахуй. Двоногі гіганцькіє травоєдні діназаври.

· Я много жил и много знал Я находил и я терял И думал что по жизни пробегу я. Но после ночи день настал Я бэтээр, я самосвал Но больше без тебя жить не смогу я Аллилуйя, аллилуйя. Я жрал гранит, я плавил лед, Я был вот тот, тот самый тот, И было мне по жизни все до хуя. Но вот две дочки, серый кот И куча радостных забот И я за них на клапти пошматую. Аллилуйя, аллилуйя.

https://youtu.be/LRP8d7hhpoQ https://www.google.com/url?q=https://youtu.be/LRP8d7hhpoQ&sa=D&source=editors&ust=1683366467625907&usg=AOvVaw3a3L7kXWFDPSY

А кого из вас еще раздражает, когда кошки и дети с радостным воплем вламываются к вам в постель во время секса? Ну, дети то святое. А вот кошка смотрит как то неодобрительно. Типа зачем непонятной хуйней заниматься, если можно всей семьей весело погоняться за мухой в шесть часов утра?

Я вот вообще не шучу. Можно стать императором Рима и быть зарезанным в Сенате. Можно стать императором Бразилии и быть расстрелянным у стены. Можно стать императором Франции и умереть в изгнании. А можно стать императором рагулей и быть просто обоссаным. Потому шо рагули не римляне, не французы и даже не бразильцы. И от такой же у них император.

Svyatoslav Volkov https://www.google.com/url?q=https://www.facebook.com/groups/306501676800004/user/100012297090755/?__cft__%5B0%5D%3DAZUUTb1_vQ5oXBFNJx1Lfnbq_bG8OX4fw4FfOB14Yd337aCsmaH52ZomYqnVKeAGT4VR23GMVt_WH3_ScnHG8%26__tn__%3D-UC%252CP-y-R&sa=D&source=editors&ust=1683366467628747&usg=AOvVaw2B3uwyWnNVDa

GorkyLookLessons II semester https://www.google.com/url?q=https://www.facebook.com/groups/306501676800004/?__cft__%5B0%5D%3DAZUUTb1_vQ5oXBFNJx1LfnbqSvgcuei4WR_bG8OX4fw4FfOB14Yd337aCsmaH52ZomYqnVKeAGT4VR23GMVt_WH3_ScnHG8%26__tn__%3D-UC%252CP-y-R&sa=D&source=editors&ust=1683366467629054&usg=AOvVaw3Wb8sdjuvLn_AOtuuV0ZNh · · В Країні двадцять п’ять відсотків солдат на фронті. І сімдесят три відсотки мусаров в тилу. Ото і воюй як хочеш. Папа дома

Меня спрашивают - откуда ты берешь эти дикие истории для своих книжек? Так вот, это не дикие истории, потому что по некоторым историям срок давности не вышел. Один дедушка через Катедру поставил звуковые устройства которые ночами гоняли для раков в целях перевоспитания ”Червону руту” и ”Гуцул-



471717.–№ 471717



471717.–№ 471717



471717.–№ 471717



471717.–№ 471717



471717.–№ 471717

ку Ксеню” А потом раки, озверев полезли в дружелюбные лапки наших снайперов. Лично я знаю за четыре штуки. Но прикол в том, что пострадавшие были вертухаями из 101 фальшиво распущенной российской вертухайской. А дедушка был абсолютно немецкий фашист.

1.192. № 472055

10 Июня 2020

id:472055

Если бы я в армии лечил так, как Зеленский правит, то уже в тюрьме сидел бы. И это подходящая аналогия. Берешь нож, с какого-то хуя отрезаешь раненому палец на ноге. Потом долго смотришь, чешешь репу, втыкаешь шприцом вместо жопы в глаз. Зато потом начинаешь запихивать в жопу таблетку. Трехсотый орет - ”шо ты сука делаешь?” А ты ему - да не волай, дай мне еще сто дней. Ты видишь как ты сложно устроен, сразу не разберешься. Я хочу чтобы чертей, голосовавших за Зеленского лечили исключительно такие же зеленские. Возили на маршрутках, готовили жрать, разбирали их дела в суде - и обязательно на работе были у них начальниками. ”Зарплаты в этом месяце не будет, потому что в офисе завелись тараканы”. Не, ну а хули, обвалить экономику из-за гипотетического вируса можно, а закрыть кассу фирмы из-за тараканов нельзя? Последствия мы будем разгребать долго и нудно. Клоун уебал державу как посуду об стену, и в конце его каденции мы будем иметь вместо закаляющейся в боях и постепенно поднимающейся страны аналог Румынии конца 80-х. С электричеством два часа в день и водой ведрами. С вялотекущим но кровавым военным конфликтом - и уже без западных союзников. Причем зеленая плесень даже не будет чувствовать дискомфорта из-за этого. Для нее жить в говне - норма. Они как чайки будут выхватывать еду у добытчиков и требовать пенсий и стипендий. Пособий и выплат. Зарплата им в целом не нужна. Прослойка бюджетных паразитов, не отягощенных поисками работы и прибыли, таки сдетонировала. Им похуй.

Их тупость оплатим мы, 25% Блядская сауна, ”оплатите нам еще сто дней, мы хотим продлить”. И куда ты денешься? Оплатишь. Но я надеюсь, что со всеобщей дегенерацией электората избирателей Зеленского будут лечить тоже избиратели Зеленского. И это послужит очищению нации. Так что не исключено, что скоро пациент будет с опаской спрашивать врача ”извините, а вы за кого голосовали?” - Я за Пороха. А вы? - нехорошо прищурится врач - А то тут всякие ходят. - А я вообще не голосовал. - со слезами ответит пациент. - Вот вам крест, ем землю и могу поклясться на Библии.



472055.–№ 472055

Тихо. Чапай думать будет.

Объясните кто нибудь этому Кварталигуле, что фрак и смокинг это разная одежда. Трамп надел фрак на визит к королеве Британии, его все газеты расчесывали. Во фраках ходят официанты и оперные певцы. Но Трампу простительно, он реднек. Ему в ресторане по ошибке могут чаевые дать из-за фрака. А наш долбоеб чудит как ландскнехт в разноцветных штанах. Интересно, что там ещё в костюмерной квартала завалялось. Неужели опять испанский стыд?



472055.–№ 472055



472055.–№ 472055

Странно. Почему то для большинства людей норма больше не ходить в магазин, где тебя три раза наебали. Или не пользоваться услугами авиакомпании где заметно дороже, при этом спиздили багаж. Или заметно напрягаться, если они видят как к ребенку подходит цыганка и пытается заговорить Или вот одного чувака молнией уебало и он выжил. Но все равно ставят громоотводы.Или собаки. Они кусаются, даже если бубочки. То есть как-то статистическая система в голове работает. Но вот на неграх, громящих магазины, она внезапно отключается. Я вам скажу почему. Потому что большинство из нас - совки и постсовки. А в Союзе негров любили и очень обижались за то что их линчуют. Любовь к неграм прививалась настолько яростно, что уступала только любви к Ленину. Советский Союз был практически изолирован от чернокожих, и не успел узнать всех радостей сосуществования с ментально альтернативными хомосапиенсами. Негров видели только избранные, попавшие в ”Артек”. Остальные знали о их существовании в основном по телевизору и Кукрыниксам. И сейчас лишенные в детстве негров пытаются спешно долюбить детскую потерю. Но лично я больше не пойду в тот магазин, где меня трижды наебали. Поищу другой. Хотя не исключаю что там среди быдла могут работать отдельные хорошие люди. Один раз - случайность. Два раза - совпадение. Три раза - закономерность.



472055.–№ 472055

Почему официант без подноса?

Я так понял, Бог уже решил куда отправит меня после смерти. Поэтому он заранее приучает меня к чортам. - Льюбко, мене штире. - В смислє обкурівся чи розмноження лічності? Вчіть мову.

Что надо сделать с человеком, чтобы он за четыре года пересмотрел отношение к лигалайзу и огнестрелу?

Мой друг, художник Вячеслав Брейш

https://m.facebook.com/vyacheslav.breish https://www.google.com/url?q=https://www.facebook.com/vyacheslav.breish?__cft__%5B0%5D%3DAZVT1pXXlT2c5GhWkPp26__tn__%3D-%5DK-R&sa=D&source=editors&ust=1683366467639363&usg=AOvVaw000SgZ7NS2Z



472055.–№ 472055



472055.–№ 472055



472055.–№ 472055

1.193. Сюрєалізм, або Авітаміноз

11 Июня 2020

id:332881

1.194. № 471596

11 Июня 2020

id:471596

С Шереметом не пролезло, пришлось мусорам нечаянно сжечь дело. Надо шото дальше брехать и искать подходящего покойника. Ставлю на Бузину. Ну на Христа или Кеннеди это уже перебор, согласитесь.

Почему в Луганде ничего не будет построено. Любое строительство, которое требует коллективного напряжения сил и длительного времени - ну, типа быстрее чем покрасить забор - обосновывается на собственности или исторической наследственности. Например, храм или оперу передать в единоличную собственность нельзя, но они будут украшать страну, как музыка Леонтовича или самолеты Антонова. Потомкам тоже кое что перепадет, однако автор не об этом думает. Пользование собственностью, в свою очередь, не только дает прибыль, но и приучает к хозяйскому взгляду даже на посторонние процессы. Такой университет жизни Какая нахуй историческая преемственность у второго поколения завезенных в теплушках мигрантов без нации и собственности? Они кооперативно умеют только магазины грабить. Нахуй им не надо ни оперы, ни аэропорты ни эйфелевы башни. Оперы не надо особенно Если ваша кошка крутится на полу шо эпилептичка, потом два раза с разбегу въебывается головой в косяк и пытается выброситься с балкона... ... не спешите вызывать ветеринаров, мольфаров и прочую нацгвардию. Купите липкую ленту от мух.

Но меломаны и в третий раз проголосуют за Вакарчука, когда ему от скуки опять станет нехуй делать. Потому что арса лонга, а вита бревис эст. Ну вот реально, если тебе настолько скучно по жизни, есть же столько весёлых занятий, велосипедисты, филателисты, трансвеститы, можно кур разводить декоративных. Нахуя ты постоянно лезешь в депутаты, чтобы через год сказать - все, я наигрался, теперь хочу плейстейшн и мороженку. За тебя же люди голосовали. А ты выкинул их электоральные ваучеры как фантики. Но ты же понимаешь, что там такие люди - они тебя и третий раз изберут, если тебе опять станет скучно и захочется поиграться в депутата.



472055.–№ 472055



471596.–№ 471596

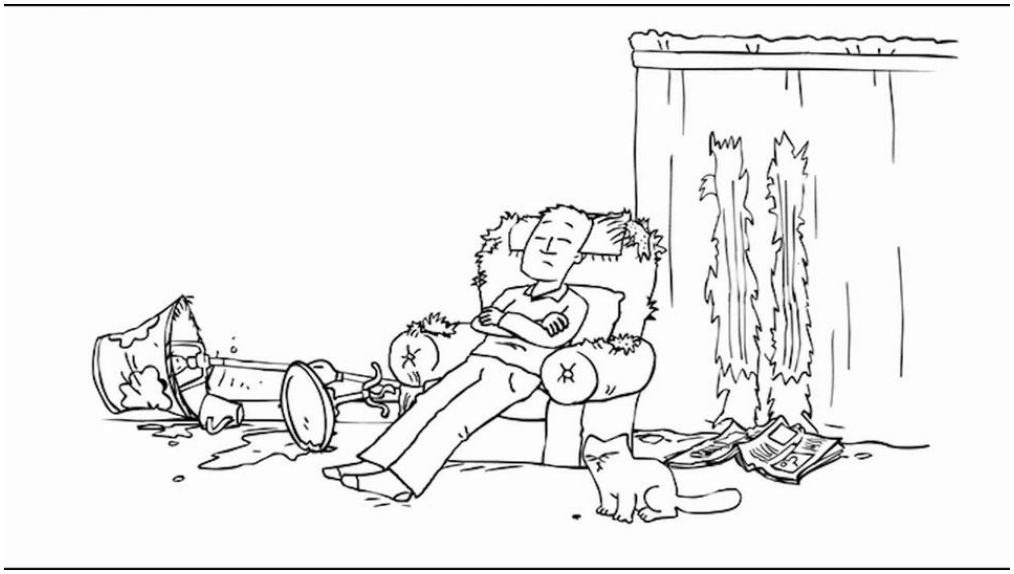

471596.–№ 471596



471596.–№ 471596

Я прошу прекратить шельмование избирателей Зеленского в моем блоге. Особенно писать шо они хуже пидарасов. Они вовсе не хуже. Чому ти не росіянин? Тому шо тебе не баба понарожала, а матінка викохала. Еще вам Славы Брейша в ленту. Зацените работу с цветом. Я иногда офигеваю от того, что у нас происходит в культуре. Страна ебашится с планетным упырем на последних, вытаскивает - и при этом есть живопись, литература, кино. Это у кого-то музы молчат, кого говорят пушки. У нас арта и арт работают синхронно. Отработав из арты или отсидев смену на тапике наш человек просто должен пойти, написать книжку, снять кино или записать трек как Риффмастер. А не только кучи отстрелянных гильз, галеты из сосны и наркомовские сто грамм. Иначе гештальт какой-то незакрытый.



471596.–№ 471596

Кстати, а где этот чорт Леонтьев с его трехсотметровым штурмовиком? На нем же можно в Крым воду возить, если конфисковать через суд в Гааге.

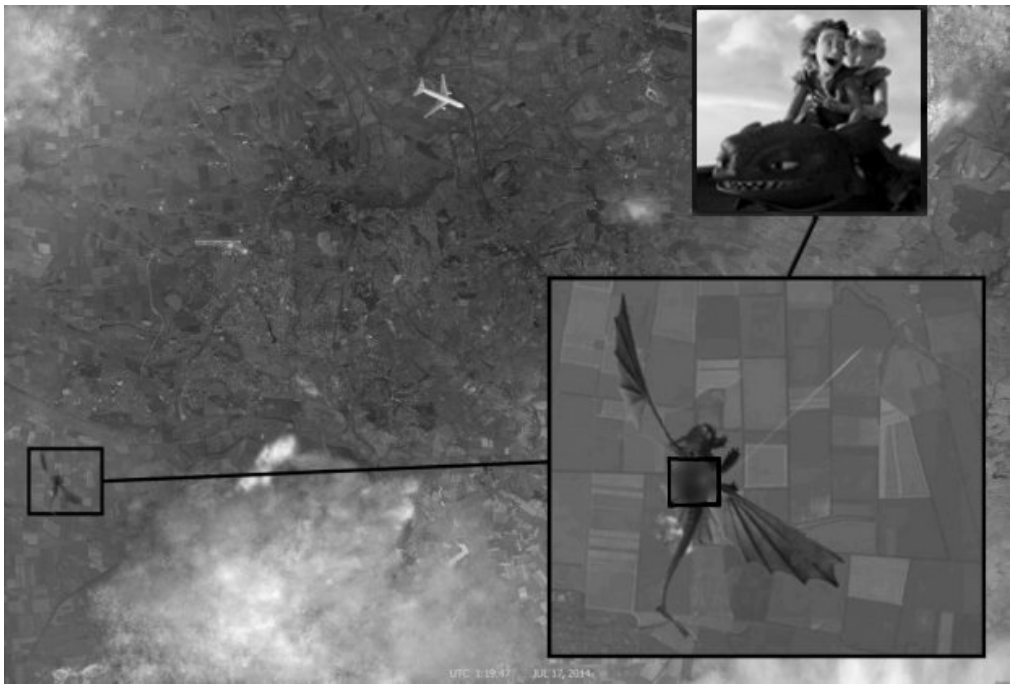

471596.–№ 471596

”АрМоВір” для чортів називається ”ЗелЕрШмиг” Плякав

Я правильно понимаю, пока военные и добровольцы обороняют территориальную целостность страны на востоке, Гарант этой самой целостности торгует ею по частям на западе? Сука, у нас же никаких бригад не хватит, чтобы уберечь страну от ее Главного Верховнокомандующего и Конституцию от ее Гаранта.

Таня Танюша, Света Светланка и Олег Олег. Отъебитесь от меня. Дружите с Паша Паша, Маринка Маринка и Ksusha Ksusha. Вы мне так остопиздели, что я хочу послать вас Нахуй Нахуй.

Меня часто спрашивают о студенческом опыте психоделиков. Короче, рассказываю один раз. Это когда она вместо того чтобы просто молодежно поебаться, стала страшно орать, подбила тебе коленом глаз, выбила новое пластиковое окно, попыталась выброситься из него, застряла там сракой и два часа пела шайн он ю крейзи даймонд. Потом как то вывернулась со второго этажа сквозь прутья и вернулась утром спать с подобранным на помойке котом, заразившим впоследствии лишаем три семьи. А ты лежишь при этом в ужасе и пошевелиться не можешь. И вся эта хуйня, включая выбитые окна, погнутые решетки, пиздец панасонику и лечение от лишая стоит какие то паршивые двадцать пять долларов. И ты при этом не употреблял, потому что все четыре дозы она нашла и сожрала первой. Мастера говорят, что это Был Истинный Трип.

1.195. Замуж за викинга, або Де ти був, скатіна

12 Июня 2020

id:333156

Значит, записывайте товарищи женщины.Саперы идеально подходят деревенским девчатам, у которых есть огород и туалет во дворе покосился. Желательно не давать бухать, потому что они быстро звереют и превращаются в связистов.Танкисты универсальны, главное не покупать машину. Помните, трезвый танкист за рулем хуже пьяного. Рефлексы выходят из организма намного медленнее алкоголя. Танкисты любят ставить вопросы и решать их принципиально. Так что если вам нужен самоподдерживаюйся генератор постановки и решения проблем - то берите танкиста.Связисты вообще не вариант, но их надо брать из гуманитарных соображений, как экзотических птиц, потому что в городе сами не прокормятся. И понемножку привыкать к разрушениям быта. Честно, поживете со связистом год другой, начнете его



471596.–№ 471596



471596.–№ 471596



471596.–№ 471596



471596.–№ 471596

жалеть, а потом и полюбите.Разведосы не очень вариант. Ревнивые и постоянно находят в твоих карманах и телефоне всякую хуйню. Пьют нечасто, но мощно. В принципе, разведос это собранный за год и концентрированный в одну неделю связист.Морская пехота. Не рекомендую. Это антиразвезосы, и искать всякую хуйню по карманам и телефонам будуте уже вы. Зато какие беретики! В общем, становитесь на сторону победителя, и пусть за морпеха выходит другая, а спать с ним будете вы. Но упаси боже пошутить на тему ”Всегда Верных”. Они такого юмора не понимают.Мотопехота. Чистая рулетка. Тут вообще ничего нельзя угадать, так что если вы решились на мотопехоту - будьте готовы поменять несколько штук. Это как негры - есть хорошие люди, а есть рэперы. В случае мотопехоты из-за большого разброса статистика бессильна.Артиллерия. Очень хорошо. Любят носить всякую тяжелую хуйню, и ему все равно какую именно хуйню нести - два мешка картошки, или вас, любимую на руках. Но будьте осторожны - они умеют спать на ходу и могут пройти нужную остановку, если вовремя не разбудить.Аэромобилы. Ну, если вам себя не жалко. И никогда не говорите слово ”последняя”. Бывает только ”крайняя”, как плоть. Раньше они об себя в бассейнах били бутылки, теперь это вышло из моды - сразу бьют бутылкой прохожих. Иногда хорошие папы для дочек, но тогда дочки плохие для мам.Пулеметчики. Идеальный выбор. Купите ему лего, и он не будет вас заебывать несколько лет. Они так любят перебирать всякие предметы, что можно даже лего не покупать, а просто бантик из бумажки как для кота сделать, и он будет с ним играться.Снайперы. Скучный и терпеливый как еврейский бухгалтер. Но не перегибайте палку, однажды он может внезапно сработать и поставить на дверях квартиры еще одну зарубку. И всегда выключайте телевизор - их раздражают движущиеся в периферическом поле зрения предметы.Медики. Этих мало и быстро разлетаются, поэтому надо хватать любого. Запомните, медики не любят лечить, они любят болеть. Упиваться своими страданиями, давать жене команды и желчно комментировать в стиле - да что ты дура мне принесла, да куда ты колешь, да кто тебя учил? Многие хорошо готовят.Штабные. Девочки, я вас умоляю. Это их звезды а не ваши. Чем больше звезд - тем тяжелее ваша судьба, а не так как в кино. В остальном такая же рулетка как с мотопехотой, только ”русская”.Летчики. Трудно что-то сказать, потому что их мало кто видел. Если вам позарез нужно что-то летающее - берите уже аэроразведку. Ебанутые, не без этого, но зато веселые и дружат с компьютерами, то есть могут поставить ребенку дома майнкрафт или настроить телевизор. Причем пока

дрон летает, в отличие от летчиков любимый будет с вами.Мариманы. Сложный вопрос. С одной стороны отсутствует чувство страха, с другой стороны из-за этого может пойти покурить на балкон и выпасть с него. Страшно суеверны, и никогда не плавают, только ходят - даже в ванне. Готовтесь выучить кучу непонятной терминологии и ставить ударения в словах в самых неожиданных местах.Политруки. Хорошая шутка. Во-первых, там много женщин, так что выбор невелик. Во-вторых, вы уже совершеннолетняя, и вам оно не надо все это слушать. Но если вы любите всякие сексуальные девиации, типа латекса, кожи, плетки, наручников и красного шарика во рту - то можете попробовать.А вообще, любые военные хороши. По крайней мере они посуду за собой моют и чутко спят.

* * *

Тут меня из аудитории спрашивают почему кое кого забыл.ССО - девочки, замуж за них не надо. Зачем тратиться на свадьбу, если сами тихо придут - тихо уйдут? И дети даже не будут знать как выглядит папа, потому что он постоянно в балаклаве.Каптерщики. Блять. Это, что шутка была? За каптерщика не каждая принцесса замуж выйдет. Не гоняйтесь за мечтой, ищите что-то более реальное.Минометчики - в принципе такие же любители носить тяжелые предметы шо и артиллеристы. Но в связи с минскими договоренностями более востребованы, значит и в браке более перспективны.Прапорщики это не род войск. Они бывают у всех, кроме мариманов. Это просто такие... как бы вам сказать... В общем следы у них человечьи. И если прапорщика поцеловать куда надо, то можно его расколдовать в человека. Конечно же на время, пока он не протрезвеет.

И не превратится обратно в прапорщика.

1.196. № 471994

12 Июня 2020

id:471994

На заметку обывателям. Антифашисты это не те, кто против фашистов. Это такие фашисты которые против других фашистов. ”Владимир Зеленский - национальный бэд трип” Оригинально Зеленский разводится. Путин со своей Людой гуманнее поступил. Хотя кто его знает - про ту тоже давно никто не слышал. Может тоже чаем с полонием подавилась. В общем, девоньки, непростое это дело царицей быть. Так что выбирайте писателей, парамедиков и алкоголиков. С ними жить сложно, но зато дольше.

Значит, записывайте товарищи женщины. Саперы идеально подходят деревенским девчатам, у которых есть огород и туалет во дворе покосился. Желательно не давать бухать, потому что они быстро звереют и превращаются в связистов. Танкисты универсальны, главное не покупать машину. Помните, трезвый танкист за рулем хуже пьяного. Рефлексы выходят из организма намного медленнее алкоголя. Танкисты любят ставить вопросы и решать их принципиально. Так что если вам нужен самоподдерживаюйся генератор постановки и решения проблем - то берите танкиста. Связисты вообще не вариант, но их надо брать из гуманитарных соображений, как экзотических птиц, потому что в городе сами не прокормятся. И понемножку привыкать к разрушениям быта. Честно, поживете со связистом год другой, начнете его жалеть, а потом и полюбите. Разведосы не очень вариант. Ревнивые и постоянно находят в твоих карманах и телефоне всякую хуйню. Пьют нечасто, но мощно. В принципе, разведос это собранный за год и концентрированный в одну неделю связист. Морская пехота. Не рекомендую. Это антиразвезосы, и искать всякую хуйню по карманам и телефонам будуте уже вы. Зато какие беретики! В общем, становитесь на сторону победителя, и пусть за морпеха выходит другая, а спать с ним будете вы. Но упаси боже пошутить на тему ”Всегда Верных”. Они такого юмора не понимают. Мотопехота. Чистая рулетка. Тут вообще ничего нельзя угадать, так что если вы решились на мотопехоту - будьте готовы поменять несколько штук. Это как негры - есть хорошие люди, а есть рэперы. В случае мотопехоты из-за большого разброса статистика бессильна. Артиллерия. Очень хорошо. Любят носить всякую тяжелую хуйню, и ему все равно какую именно хуйню нести - два мешка картошки, или вас, любимую на руках. Но будьте осторожны - они умеют спать на



471994.–№ 471994

ходу и могут пройти нужную остановку, если вовремя не разбудить. Аэромобилы. Ну, если вам себя не жалко. И никогда не говорите слово ”последняя”. Бывает только ”крайняя”, как плоть. Раньше они об себя в бассейнах били бутылки, теперь это вышло из моды - сразу бьют бутылкой прохожих. Иногда хорошие папы для дочек, но тогда дочки плохие для мам. Пулеметчики. Идеальный выбор. Купите ему лего, и он не будет вас заебывать несколько лет. Они так любят перебирать всякие предметы, что можно даже лего не покупать, а просто бантик из бумажки как для кота сделать, и он будет с ним играться. Снайперы. Скучный и терпеливый как еврейский бухгалтер. Но не перегибайте палку, однажды он может внезапно сработать и поставить на дверях квартиры еще одну зарубку. И всегда выключайте телевизор - их раздражают движущиеся в периферическом поле зрения предметы. Медики. Этих мало и быстро разлетаются, поэтому надо хватать любого. Запомните, медики не любят лечить, они любят болеть. Упиваться своими страданиями, давать жене команды и желчно комментировать в стиле - да что ты дура мне принесла, да куда ты колешь, да кто тебя учил? Многие хорошо готовят. Штабные. Девочки, я вас умоляю. Это их звезды а не ваши. Чем больше звезд - тем тяжелее ваша судьба, а не так как в кино. В остальном такая же рулетка как с мотопехотой, только ”русская”. Летчики. Трудно что-то сказать, потому что их мало кто видел. Если вам позарез нужно что-то летающее - берите уже аэроразведку. Ебанутые, не без этого, но зато веселые и дружат с компьютерами, то есть могут поставить ребенку дома майнкрафт или настроить телевизор. Причем пока дрон летает, в отличие от летчиков любимый будет с вами. Мариманы. Сложный вопрос. С одной стороны отсутствует чувство страха, с другой стороны из-за этого может пойти покурить на балкон и выпасть с него. Страшно суеверны, и никогда не плавают, только ходят - даже в ванне. Готовтесь выучить кучу непонятной терминологии и ставить ударения в словах в самых неожиданных местах. Политруки. Хорошая шутка. Во-первых, там много женщин, так что выбор невелик. Во-вторых, вы уже совершеннолетняя, и вам оно не надо все это слушать. Но если вы любите всякие сексуальные девиации, типа латекса, кожи, плетки, наручников и красного шарика во рту - то можете попробовать. А вообще, любые военные хороши. По крайней мере они посуду за собой моют и чутко спят.

* * *

Упдата - тут меня из аудитории спрашивают почему кое кого забыл. ССО - девочки, замуж за них не надо. Зачем тратиться на свадьбу, если сами тихо придут - тихо уйдут? И дети даже не будут знать как выглядит папа, потому что он постоянно в балаклаве. Каптерщики. Блять. Это, что шутка была? За каптерщика не каждая принцесса замуж выйдет. Не гоняйтесь за мечтой, ищите что-то более реальное. Минометчики - в принципе такие же любители носить тяжелые предметы шо и артиллеристы. Но в связи с минскими договоренностями более востребованы, значит и в браке более перспективны. Прапорщики это не род войск. Они бывают у всех, кроме мариманов. Это просто такие... как бы вам сказать... В общем следы у них человечьи. И если прапорщика поцеловать куда надо, то можно его расколдовать в человека. Конечно же на время, пока он не протрезвеет. И не превратится обратно в прапорщика.

Скажите, я один ненавижу эти сатанинские ритуальные сосуды? Которые тебе насильно впаривают, их надо не перепутать и обязательно отдать? Иначе враг до конца жизни? Я вот такую хуйню ценой в двенадцать гривен завозил на такси по цене туда-сюда двести. Чтобы не прокляли.

На крымские солончаки положить хуй... И вот уже есть что доедать! Да что вы так переживаете за Лену Зеленскую. Все с ней в порядке. Она делала тест на коронавирус в той же клинике, где ее муж на наркотики в баночку анализы сдавал. Там люди не болеют, а если болеют - то не больно и весело.



471994.–№ 471994



471994.–№ 471994



471994.–№ 471994



471670.–№ 471670

1.197. № 471670

13 Июня 2020

id:471670

Интересно, мордва сама себя так назвала, или ее сначала кто-то так дразнил? Восхищаюсь богатством советской национальной кухни. Первое. Второе. Компот. А на свадьбу ещё и горячее. Какую страну просрали.

- А от одному пацану клєщі відкусили палець! - Як? Вони ж малі! - Нармальні. Викручував клєщами цоколь з патрону і током в’єбало.

Коллеги экзорцисты, а вы знаете как можно быстро изгнать смрадного сотону в унитаз? Убрать лоток за кошкой. - Бійці, канспєктіруєм. ”Діаметр відкритого рота має перебільшувати сєчєніє ложкі в поперечній проєкції. В місці максимальної ширини лопасті ложкі. Кому шо ніясно - доки не натрєніруєцця на макеті, і не сдасить норматів, обідати не йде.

* * *

Це до вчорашній лекції ”Ваєнні для чайніц”

Очевидное невероятное. Переход царской России в Советскую сопровождался постепенным, но массовым переходом капусты из огородов в море. Даже у капусты хватило мозгов сьебывать от коммунизма.

- А ещё в Советском Союзе было два Новых года, два Первых мая и тринадцать зарплат, представляешь, Жермин! - Какую страну просрали эти глупые сибирские дикари...

Чтоб закрыть тему морского капустного срача. Ламинарией традиционно питались морские ежи и советские люди. Так выпьем же за морских ежей, которые победили коммунизм! А теперь загадка. У вас одна лодка. И ещё морская капуста, морской еж и большевик. В лодку больше одного не влазит. Как их перевезти на тот берег, чтобы никто никого не сожрал?



471670.–№ 471670



471670.–№ 471670



471670.–№ 471670



471670.–№ 471670



471670.–№ 471670

1.198. № 471860

14 Июня 2020

id:471860

Я не поняв. Вошка від народу очікує чи очкує? Мы кормим котов за то что они вместо нас спят. Отличная сделка, шо. Мужчиной быть хорошо. Чтобы скинуть пару кило после карантина достаточно побриться. - Папа, а шо хуже - рагуль чи реднєк? - Реднєк. - Чому? - Тому шо в нього дробовік. Проклятый Т9 Я написал ”отдохнуть от скуки”, а не ”от суки”. Прости меня, Бля! Маленькие дети, Ни за что на свете, Не ходите в Теннесси гулять. Там живут реднеки, Там живут хиллбиллы Там с дробовиками пьяные дебилы. Будут вас стрелять, Бить и обижать, Не ходите дети в Теннесси гулять. Там живет разбойник, Там живет злодей, Там еще тот самый Си-Эс-Эй! *без расовых намеков, исключительно с целью рекламы игры*



471860.–№ 471860

Говорят, шо московские попы, изучив рынок, вместо освящения своих ракет перешли к проклятию ракет Маска. Но оказалось шо эта хуйня, какой стороной полярности не пихай в нее батарейку, все равно не работает. Полный Томос, Фобос и Деймос. Только один протестный шаман Габышев может нормально благословлять ракеты, но он обычно в СИЗО сидит. И по его обряду он благословляет так, что космонавт летает в мир духов без ракеты. Вот и получается, что самим в космос летать можно - а груз доставить на орбиту за деньги нельзя.



471860.–№ 471860

1.199. Конец нам, несчастным (ноурид)

15 Июня 2020

id:333518

Пан Огород обнаружил. Я до сих пор в себя прийти не могу.

Так вот. Русских действительно надо бояться. Но не потому, что они о себе думают, а вот поэтому, что мы о них видим.

Не удержусь от цитаты из Бисмарка.

”Страшно русского у себя иметь врагом! Но ещё страшнее иметь его у себя инженером...”

1.200. Караоке без детей, або Все понятно

17 Июня 2020

id:333715

Меня часто обвиняют в избирательной ненависти к мокше. И даже представители культурной сферы этого очень малого народа связывались со мной с упреками - за что? Почему именно мы? Я давал развернутые ответы, спрашивая в свою очередь - почему украинцев для них символизирует именно традиционный чуб-хохол. А вот евреев ”обрезками” они не называют - прекрасно понимая последствия.

Тем более, что вся более-менее культурная элита этого народа давно и плотно сидит в экзиле - конечно, если не считать культурной элитой директоров догнивающих домов культуры.

Так вот. Я не мокшефоб. Более того, я знаю как послать нахуй по эрзянски, а вот как по китайски - не знаю. Так какой народ более велик, и чье культурное наследие мне более интересно?

Тем более что у меня жена по матери как раз та самая мокшанка. А по отцу и воспитанию лемкиня. И каждое утро не знаю - по какую сторону цивилизационного разлома я проснулся?

В рамках изучения культурного наследия братского народа кадет Катедры подогнал мокшанский тектоник. С оригинальным саундтреком. Так вот, понятно почти все без перевода. А поскольку детей мы отдали бабушке, то даже подпевали, и нашли текст для караоке.

Даже с первого раза, без шпаргалки, интуитивно понимаешь о чем идет речь, особенно в припеве.

Но не испортите себе праздник. Сначала послушайте трек в изображении гибких красавиц в постапокалиптических лосинах и интерьерах. А потом уже начинайте подпевать. Но детей сначала отдайте бабушке.

Итак... Уан, ту сри!..

* * *

Мокшень стирьхне Тага мазоптозь ульцять Мокшень стирьхне Тага шаракофтозь прять Мокшень стирьхне Цёрать седи колазь пачк Мокшень стирьхне Валда заря мака панчф

Эка цебярьхть мокшень стирьхне Сяда цебярьхть аф муят Эх и цебярьхть мокшень стирьхне Сяда цебярьхть аф муят Аф муят, аф муят Аф муян, аф муян

Стирнят сада Марса ”Барынять” кишщаськ Стирнят сада Шову позанять симсаськ Стирнят ваность Цёрась монга ой-ой-ой Велеть эзда Ули поланязе монь

Эка цебярьхть мокшень стирьхне Сяда цебярьхть аф муят Эх и цебярьхть мокшень стирьхне Сяда цебярьхть аф муят Аф муят, аф муят Аф муян, аф муян

Мокшень стирьхне Тага мазоптозь ульцять Мокшень стирьхне Тага шаракофтозь прять Мокшень цёра Мокшень цёра богатырь Рьвакс сяван Сяван аньцек мокшень стирь

Эка цебярьхть мокшень стирьхне Сяда цебярьхть аф муят Эх и цебярьхть мокшень стирьхне Сяда цебярьхть аф муят Аф муят, аф муят Аф муян, аф муян

* * *

1.201. № 471777

17 Июня 2020

id:471777

Фамилия ”Шарий”, кстати, никакого отношения к шарикам не имеет. Она от польского Szary, что значит ”серый”. Шарик это ”кулька”.

Я не понимаю всей этой движухи вокруг мовы в Макдональдсе. Там же все самое главное для узкочелюстных в картинках обозначается.

Шо интересно, ”гамбургер” мовою челюстным непонятен, а монитор смартфона в дюймах - запросто понимают. Предлагаю Макдональдсу добавить меню на церковнославянском, специально для челюскиных. Во-первых толерантно к лингвимпотентам, во-вторых посмеёмся и в Ютуб повыкладываем. ”Яств, коих алчешь, перст на икону наклади. Мзду дай, да с грамоткой малой ступай к целовальнику”. Увидите как быстро все челюскины перейдут на ”ле Біг Мак”.

В качестве тонкого троллинга третьим языком вместо русского в меню Макдональдс должен сделать язык глухонемых. Потому что помогать надо только тем инвалидам, которые стремятся вернуться в нормальную жизнь ”Здесь для слабых места нет” ©

Тут читатель Катедры осуществил мощнейший подгон мокшанского тектоника. Смотрели с удовольствием всей семьей. Местами подпевали (слава богу дети у бабушки) Правда, видеоряд отвлекает лосинами, но со словами песни совершенно согласен.

https://youtu.be/DzinAxMkczA https://www.google.com/url?q=https://youtu.be/DzinAxMkczA&sa=D&source=editors&ust=1683366467674435&usg=AOvVaw27BFr00zKbETIgNE_zCy6 Решил сам проверить. А то в ФБ только три беды - Стерненко, Шарий и окрошка. Короче, мой совет - готовьте сами, потому что иначе даже пицца выглядит как будто ”ее кто то уже ел”. Непереваренные кусочки колбасы и овощей плюс сопли сыра в пожеванной лепёшке. С непривычки даже борщ выглядит так, как будто в него кто-то рожал. Эстетам предлагаю жрать лотосы, запивая утренней росой. А так, на вкус, окрошка на тан айране лучше чем Шарий в Фейсбуке.



471777.–№ 471777



471777.–№ 471777



471777.–№ 471777



471777.–№ 471777



471777.–№ 471777



471777.–№ 471777

1.202. Авада кадавра, або Капитал левака

18 Июня 2020

id:333945

Прочитал ржачную новость, типа издательство Ашетт прекращает издавать книги Роулинг из-за сексистского высказывания, что термин ”менструирующие люди” то же самое что ”женщины”.Сначала глазам своим не поверил. То есть фирма, в основной капитал которой входят права на книги Роулинг, просто так откусила себе яйца.Знаете, любой левак - будь то феминистка или феминист, веган или свидетель св. Флойда, он всегда ломается на вопросе денег, как российский либерал на украинском вопросе.Среди леваков есть отдельные упоротые, которые готовы ходить в веревочных сандалиях и жрать сырую свеклу. Но их статус - юродивые на содержании. А левацкая идея сильна толпой, которая всегда хочет жрать.А жрат это денга.Например Тунберг возят на яхте, а ФЕМЕН спонсировал Шуфрич. Большевикам давали деньги немцы, а СССР тратил чудовищные деньги на поддержание леваков по всему миру. Ой, да типа мы все это не знали.Без внешнего питания левые выползки нежизнеспособны.Я в чудеса не верю. Поэтому я уточнил, и оказалось, что это не издательство возмутилось, а ”сотрудники издательства”. То есть те пидарасы из кубиклов, которые страдают виртуальной хуйней и живут на зарплату, заработанную для них Джоан Роулинг.В знак протеста никто из них не собрался уволиться из успешной конторы и пойти работать на автомойку. Они просто потребовали у капиталиста, содержащего их, поискать другого кормильца. Как - им похуй. Это не их дело. Достань денег и принеси. Под каждым кустом же валяется по автору Гарри Поттера.Это при том что пани Роулинг имеет столько денег, что ей в пень не вперлось уже никакое издательство, она может просто купить акции Илона и остров в океане.А вот левакам-хипстерам после закрытия издательства таки придется идти из офисов на автомойки и развозить пиццу.Издательство примерно в таком смысле высказалось, и сотрудники внезапно согласились с тем, что менструируют исключительно женщины. Думаю, еще немножко, и они согласились бы с тем, что магазины грабить нельзя, а мясо есть можно.Это чтобы вы понимали цену всех левых идей - от защиты наркофлойдов до пластика в океане. Поедать хозяина, выдвигая к нему же претензии - имманентная черта левого паразита.Но как только до конкретного левака доходит зыбкость дохода и реальность кредитов, которые он набрал у проклятых капиталистов..... то тут же левацкие расхристанные бляди превращаются в благовоспитанных монашек.Потому что выебываться левак может хоть весь день, но исключительно с перерывом на обед. Пусть даже веганский

1.203. № 472006

18 Июня 2020

id:472006

Прочитал ржачную новость, типа издательство Ашетт прекращает издавать книги Роулинг из-за сексистского высказывания, что термин ”менструирующие люди” то же самое что ”женщины”. Сначала глазам своим не поверил. То есть фирма, в основной капитал которой входят права на книги Роулинг, просто так откусила себе яйца. Знаете, любой левак - будь то феминистка или феминист, веган или свидетель св. Флойда, он всегда ломается на вопросе денег, как российский либерал на украинском вопросе. Среди леваков есть отдельные упоротые, которые готовы ходить в веревочных сандалиях и жрать сырую свеклу. Но их статус - юродивые на содержании. А левацкая идея сильна толпой, которая всегда хочет жрать. А жрат это денга. А денга на толпа нет. Ест только на Грета. Поэтому толпа надо зрелищь. Например Тунберг возят на яхте, а ФЕМЕН спонсировал Шуфрич. Большевикам давали деньги немцы, а СССР тратил чудовищные деньги на поддержание леваков по всему миру. Ой, да типа мы все это не знали. Без внешнего питания левые выползки нежизнеспособны. Я в чудеса не верю. Поэтому я уточнил, и оказалось, что это не издательство возмутилось, а ”сотрудники издательства”. То есть те пидарасы из кубиклов, которые страдают виртуальной хуйней и живут на зарплату, заработанную для них Джоан Роулинг. В знак протеста никто из них не собрался уволиться из успешной конторы и пойти работать на автомойку. Они просто потребовали

у капиталиста, содержащего их, поискать другого кормильца. Как - им похуй. Это не их дело. Достань денег и принеси. Под каждым кустом же валяется по автору Гарри Поттера. Это при том что пани Роулинг имеет столько денег, что ей в пень не вперлось уже никакое издательство, она может просто купить акции Илона и остров в океане. А вот левакам-хипстерам после закрытия издательства таки придется идти из офисов на автомойки и развозить пиццу. Издательство примерно в таком смысле высказалось, и сотрудники внезапно согласились с тем, что менструируют исключительно женщины. Думаю, еще немножко, и они согласились бы с тем, что магазины грабить нельзя, а мясо есть можно. Это чтобы вы понимали цену всех левых идей - от защиты наркофлойдов до пластика в океане. Поедать хозяина, выдвигая к нему же претензии - имманентная черта левого паразита. Но как только до конкретного левака доходит зыбкость дохода и реальность кредитов, которые он набрал у проклятых капиталистов... ... то тут же левацкие расхристанные бляди превращаются в благовоспитанных монашек. Потому что выебываться левак может хоть весь день, но исключительно с перерывом на обед. Пусть даже веганский.



472006.–№ 472006

Говорят, одна девочка встречалась с веганом, и подцепила от него лобковых тлей...



472006.–№ 472006

О чукотских песнях и лыораветлян-до. Аматор любит петь, но не умеет. Ремесленник умеет, но не любит. Истинный мастер - он как чукча, дитя случая, но пасынок судьбы. Любит - не любит, умеет - не умеет, но полярная ночь длинная, ехать оленями далеко, и делать больше нечего. И ты или научишься петь, или замерзнешь. А потом ты выезжаешь из всей этой полярной ночи в полярное утро. Слева фактория, справа кабак и пахнет шашлыками. И как-то прорвались сквозь пургу. А потом понимаешь, шо уже нормально умеешь петь, и как-то даже любишь.

Він Гетьман, доколи є козаки. Вони гречкосії, доколи є гречка. Шутки шутками, а Гарри Поттер действительно существует. И он волшебник. Одну нищую, брошенную с детьми немолодую тетку, он сделал мультимиллионершей. В реале. Послушаю аргументы против. Так что девочки, жизнь проста. Если нет лишнего волшебника, превращающего мечты в реальность - делайте своего собственного. Он начудит.

1.204. № 472037

19 Июня 2020

id:472037

Снайпер ОРБ, морпех 503, каптерщик и связист. А кто где не скажу.

Хто там мені казав шо в солов'їній мові матюків нема, а матюкаюцця тіко росіяни? Майже півроку живу в Бориславі, Львівська область, росіян нема, глибше в национал-оточення нема куди зануритись, хіба на Місяць. До четвертої ранку під балконом лунає "йобтваюмать, тишо непоняв сука шо я сказав підарас йобаний" від маладьожі, Потім дві години перепочинку під сігналізації, шо встановлені на оранжові жігулі 71 року, тіпа знайдеться довбойоб шо то корито спиздить. А в шість починається "ця стара пизда допиздится" від старшого покоління, що вийшло картоплю на ділянці під падйєздом сапать. Причому матюкаються курво на весь голос так, шо мєгафон отдихає. "Стара пизда" лунає на весь мікрорайон з відлунням так, шо аж переполохані голуби з дахів зграями злітають. То всьо хуйня, пацани, діти на триколесних самокатах одна одну "підарасками" називають. Батьки поруч, на лавочцці обсуждають якусь пиздосю та хуєсоску. Західна Україна, трембіти хуярять, ватри єбошать, всі піздують до церкви, матюків у нас нема. Та я тут таким матюкам навчився, що на Борщаговкє не знають. Повернуся в Київ з багатим літературним доробком.



472006.–№ 472006



472006.–№ 472006



472037.–№ 472037



472037.–№ 472037



472037.–№ 472037



472037.–№ 472037

Нє зря сьєзділ. Ото не вигадуйте про себе, панство красне, що ви не какаєте вапще, а насрав вам в штани мокшань. А я тіко письменник, я обслуговую ваші наявні потреби, а не уявні. І я пишу про те що чую, а про то шо ви собі навигадували - то пишіть самі, та самі у себе і купляйте. Пиздець. В смислє - амінь.



472037.–№ 472037

”Из уважения к веганам я их не ем” © Не путайте понятия. Клоун - это Тарас Обоиста, ветеран АТО, арта, больничный клоун для детей за свои деньги. Зеленский вообще не клоун, а мошенник под гитару за ваши деньги. Это же надо быть таким чортом, чтобы испаскудить не только понятие ”президент”, но даже ”клоун”. Клоуны созданы для радости, Вошка, а не для того что тебе сказала Маммаримма. Типа ”улыбайся, сынок, когда тянешь кошелек”. Клоуны в этом мире нужны. Вошки - нет.



472037.–№ 472037

1.205. № 471705

20 Июня 2020

id:471705

Bandersnatch Бандери всюди.



471705.–№ 471705

В конце апреля завели. В ладошку помещалась. Я все понимаю, дети растут. Но не так же! Она никак не отвыкнет пользоваться своими детскими зашкафным нычками, с разгону влетает туда, застревает головой или жопой, и начинает в непонятке страшно выть. Я думал так - шотландцы бедные и скупые, соответственно кошки у них скромные, эконом-класса. Так вот, я понял почему шотландцы такие бедные. С такими кошками даже Саудовская Аравия разорится. Походу, у меня к концу года будет серый смилодон.

Никогда не любил Металлику. Грязно, криво и заумно. И убейте наконец барабанщика. А сейчас слушаю - боже, как можно так охуенно играть! Ошибки надо признавать вовремя. По крайней мере пока ты на этом свете.. Ульрих, прости.



471705.–№ 471705



471705.–№ 471705

Я старый поклонник монгольского рэпа, в частности группы Ice Top и их бессмертного хита ”Амасуй”, Потому шо там такой накал брутальности, что даже неграм с золотыми пистолетами нехуй против них ловить - как Гудериану против панфиловцев. Но вот ганста-реп вижу в первый раз. Суровые бандиты, чо. Это вам не истсайд-вестсайд с белыми носами и золотыми цепями. И вообще, друзья, хорошо что иго кончилось давно. Страшно подумать до чего мы могли докатиться. Есть подстрочник, можно подпевать. Би-и-и жихэнэ монго-о-ол!



471705.–№ 471705

https://youtu.be/QqDv0BSC_b0 https://www.google.com/url?q=https://youtu.be/QqDv0BSC_b0&sa=D&source=editors&ust=1683366467688350&usg=AOvVaw1g5N18hjUhhSK
Лечебные грязевые ванны в городе-курорте. Да, прямо из крана. И стоит как боржоми. И если будешь капризничать, через пятнадцать минут ее отключат, и включат только завтра утром в шесть часов. Как тебе такой поворот, киевский хипста?

Боже, каже, ти в мене такій хазяйствєнний! Тю, та шо я знов такого наробив? Перший раз в колідорі розувся, а не попер пакєт їдла з магазину на миту кухню ногами в багнюці. Как всігда. Жіночкам так мало треба для щастя... Пакєт їдла і розувацця там де вони скажуть.

А теперь добрая парамедицинская загадка на ночь. Угадайте, кто из двоих потерпевших на картинке пил этиловый спирт, а кто метиловый?

1.206. № 471635

21 Июня 2020

id:471635

Спросил в посте о различиях этилового и метилового спирта. Я и не знал что у нас в стране столько сомелье. С праздником, Ангелы. Каждый парамед может на страшном суде списать себе столько смертных грехов, сколько вытащил триста.

Хочеться на день лікаря розповісти шось хароше. Євакуация ”Одесса”. Кульова в коліно. Це больно шо пиздець. Веземо. - А-а-а, сука вколи ще шось! - Я вже все вколов, більше не можна. Чекай доки подіє. Не сци, зараз десять хвильок і госпіталь там тебе нахуй вапще отрубять. У нас пілот - нахєр Шумахєр. - Я зараз кричать буду. От блять бєспізди зара буду кричать. - Давай вместі. А-а-а-а-а!.. - А-а-а-а! Пілот відкидає фортачку в машині до мєдотсєка. - Шо там опьять не так? Я ровно веду, шо стакан не проллецяі. - Кричи, курво, нам больно, а тобі похуй! Сидить собі радіошансон слухає. А ну кричи! Пілот: ”А-а-а-а-а!.. О-о-о, ледь в квадропод не в’ебався. А-а-а-а!” Сіржант: спасибі, пацани. От чесно легше стало. От коли



471705.–№ 471705



471705.–№ 471705



471705.–№ 471705

нормальні люди, то воно вже не так болить. Пілот: а давайте на три голоси кричать. Сіржант: Це як? Пілот: Як грузіни хором співають. Горький тримає бас, я середню, а ти волай по діскантам. Горький: Ахуєть. А чому я бас? Я хотів солірувать. Я старший екіпажу вапщето Сіржант: Ніхуя. Це я поранений, це я солірую. Клієнт всігда прав. Давайте на три-чотири. А-а-а-а! Єкіпаж лютими голосами: Орі-орі-орі, орі суліко...

* * *

Сидимо, палимо під мобгоспом. Ночь, снєг. Виходе лікар. - Ну шо там наш сіржант? - Спить. Функціонал суглоби восстановім. Буде танцювать. Мєдік і пілот випльовують цибурбани і танцюють під спящім госпіталєм лєзгінку.

Раз уж день медика и гулять так гулять. Знакомьтесь, детский хирург Галя Комир. Заподозрил у местной продавщицы в редзоне вялотекущую пневмонию. Но у меня не тот уровень, чтобы такие диагнозы ставить, тем более что надо слушать, до сисек раздевать. Потом везти в город на флюорографию. А это пиздец - хунта мацает за сиськи русскоговорящих женщин. Ну и хуй в какой госпиталь ты ее положишь. Фокстрот сбитую на дороге бабу четыре часа по больницам возил. Прифронтовой сервис он такой. Нужна женщина врач для осмотра. А там не то шо врачей нет, там мобильная связь только на пасху. Продавщица чистая сепариха, Украина начала войну под Мариуполем и отдыхающие перестали бухло у нее покупать. Во всем виноваты бендеры. Звоню Галке. Она выезжает за свой счет из Запорожья в Широкино. У нее есть БР, она может пройти за ”Одессу” через блокпосты. Начальница Галки врачиха-рачиха, мигрировавшая из мокшани в малороссию, где борщ гуще. Россиянка, устроившаяся директором лекарни в Запорожье. И требует у Галки отработать отпуск, который Галке нужен не для того, чтобы в феврале в ледяном море искупаться, а оказать медицинскую помощь. Чтобы было понятно, мариупольская скорая помощь даже в Сартану на ДТП не выезжает, а уж в Широкино летает только ангел Гавриил. Ну и Галка. Рачихе объясняют - да это же ваши люди, русскагаварящие! Она - да какая мне разница что она тожерусская. Ей реально без разницы, она же из России приехала управлять. Бабы еще нарожают, это базовый концепт российской медицины. Галка отрабатывает сверхурочные для рачихи, чтобы помочь другой рачихе, и выезжает на ноль, где ночью желательно ходить без фонарика, чтобы не нервировать снайпера. Осмотр - туберкулез. Госпитализацию продавщице пробиваем мы. В ”русском мире” свои ненавидят своих больше, чем чужих.



471635.–№ 471635



471635.–№ 471635

А Галка наша. Она больше, чем врач. Она Ангел. Это Золото Нации. А отработав местных соматиков она готовит борщик для парамедосов, которые спят.



471635.–№ 471635

Еще одно социологическое исследование. Здесь есть специалисты по инвестициям? Какой вариант предпочтительнее в CV ”Мой отец был нищим солдатом, но дал мне высшее образование” ”Мой отец был богатым прокурором, но дал мне высшее образование” Кого бы вы взяли на работу?

Бас гитариста украшает скромность. А для вокалиста скромность дорога в неизвестность. И как тут разорваться?

Конспектируйте, короче. У мордвы главный религиозный праздник это Троица, когда они красят яйца типа пасхальных и разбивают их друг другу об лоб. Нет, я не пьяный и не в заложниках. Они действительно так делают - на Троицу разбивают пасхальные яйца головой. Блять. Шалом акбар, Русская православная церковь. Любой бред за ваши деньги.

Гаси Лук

Заводы рабочим. Землю крестьянам. Детей бабушкам.

1.207. № 471944

22 Июня 2020

id:471944

В этот день вторая мировая выплеснулась на территорию СССР. В процентном отношении к населению больше всех бойцов поставили под огонь Украина и Беларусь. Практически каждый четвертый-пятый стал комбатантом. Только боевые потери Украины составили почти десять процентов населения, включая при учёте младенцев и стариков. Две волны мобилизации. Это не просто ”фашисты убили”. Это Валгалла с

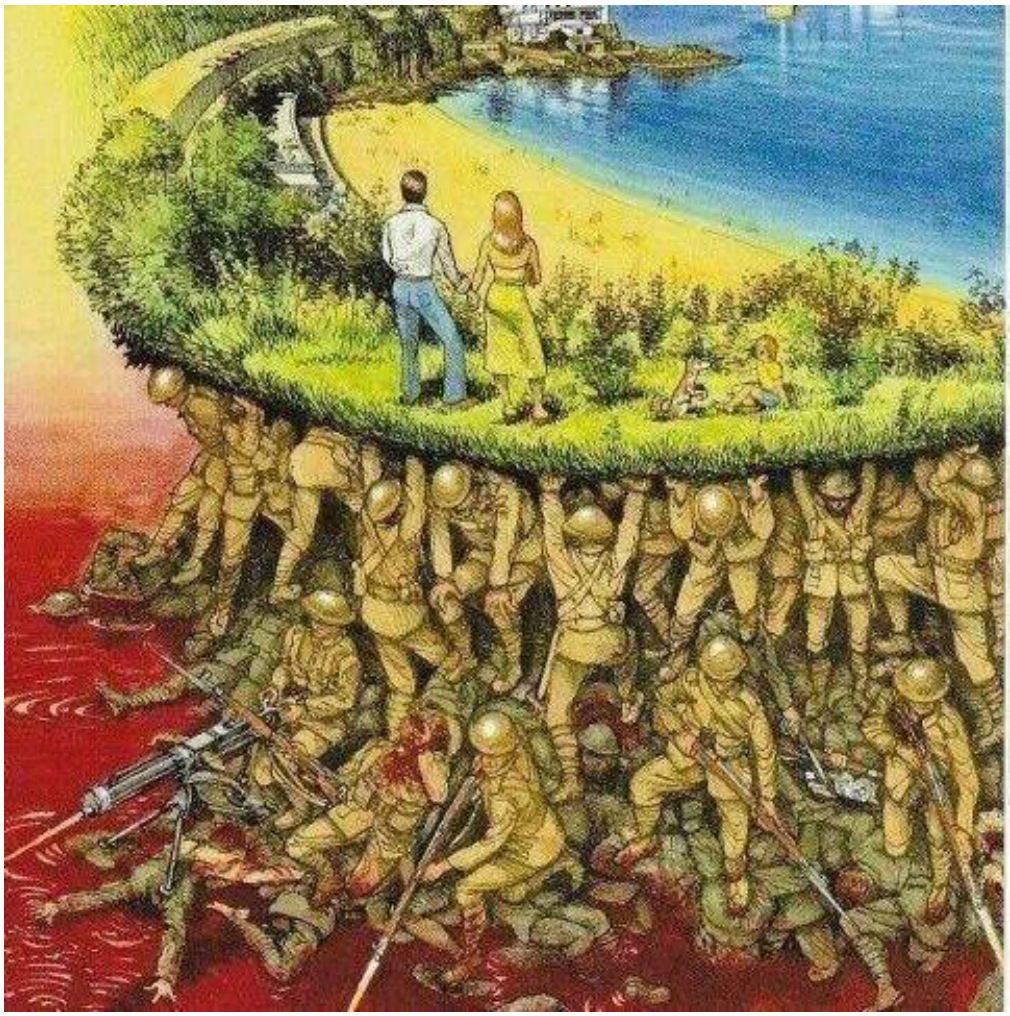

471635.–№ 471635



471635.–№ 471635



471635.–№ 471635



471635.–№ 471635

оружием в руках. Процент призыва в РСФСР был в полтора- два раза меньше. Они тыл крепили блять за Уралом . И это понятно, почему парады в Москве. Кто меньше сражался - тот больше радуется. А чтобы не назвали россиян в глаза ссыкунами и провокаторами войны, от которой они отсиделись за Уралом, они заранее всех называют фошыстами и торжественно носят дидов на палках. Забывая уточнить в каком именно лагере дид на вышке крепил тыл. А фошысты теперь мы. Но мы то знаем.

Чисто ”троєчку” жінка зробила тріммєром. Почті полтіннік патірпевшему. Без півроку. Але він впертий, курво. І курить, бо єнше взагалі не подохне.

Хочется напомнить долбоебепутату Дубинскому, озабоченному победой. Твои деды воевали с моими. Только твои на стороне нацистов. Мой дед, Димитр Такач, он же Дмитро Ткач, украинец, румынский королевский офицер Михая Второго, был призван в РККА на второй волне призыва. И погиб. В составе антигитлеровской коалиции. Пока твой дед отбирал у селян пыне и лапте. Так шо завали на эту тему ебальник, потомок фашистов. Тромм! Тромм! Тромм тромм тромм! Накидайте ссылок на песни ландскнехтов. Только не четырехчасовые сборники, а поштучно.

Подогнали)

Чисто ”троєчку” жінка зробила тріммєром. Почті полтіннік патірпевшему. Без півроку. Але він впертий, курво. І курить, бо єнше взагалі не подохне.

Svyatoslav Volkov https://www.google.com/url?q=https://www.facebook.com/profile.php?id%3D100012297090755%26__cft__%5B0%5D%3DAZUisXHy2Hft93i3kbJduUx5zH4YyfR9WdIxv_tm44Av-3ay1CqFH26wH3SOCEt5wYvfFdAeaZrtzQbMJvMo-o0-DroqVAHeu4x3rJHJCrzNOI3ZvJzk6cp5LoT%26__tn__%3D-%5DC%252CP-R&sa=D&source=editors&ust=1683367217427095&usg=AOvVaw3l2AucyzpnRTN51G1Hwzbv сейчас с

Святославом Носовым https://www.google.com/url?q=https://www.facebook.com/profile.php?id%3D100024986193698%26__cft__%5B0%5D%3DAZUisXHy2Hft93i3kbJduUx5zH4xv_tm44Av-3ay1CqFH26wH3SOCEt5wYvfFdAeaZrtzQbMJvMo-o0-DroqVAHeu4x3rJHJCrzNOI3ZvJzk6cp5LoT%26__tn__%3D-%5DC%252CP-R&sa=D&source=editors&ust=1683367217427420&usg=AOvVaw35NIAkQs9Uql9jlx-GAdn3 в

Борислав https://www.google.com/url?q=https://www.facebook.com/%25D0%2591%



471944.–№ 471944



471944.–№ 471944



471944.–№ 471944



471944.–№ 471944



471944.–№ 471944

25D0%25BE%25D1%2580%25D0%25B8%25D1%2581%25D0%25BB%25D0%25B0%25D0%25B2-107484239
?__cft__%5B0%5D%3DAZUisXHy2Hft93i3kbJduUx5zH4YyfR9WdIza1bOHLu1rU3bNa4pXGwwF_
xv_tm44Av-3ay1CqFH26wH3SOCEt5wYvfFdAeaZrtzQbMJvMo-o0-DroqVAHeu4x3rJHJCrzNOI3ZvJ
zk6cp5LoT%26__tn__%3DkC%252CP-R&sa=D&source=editors&ust=1683367217427761&
usg=AOvVaw3b9qc3EX5hzA1CwipCqvma .

1.208. Кукутинь, або Сколько лет осталось

23 Июня 2020

id:334230

То есть люди, которые называют кукушку ”кукутинь”, смеются над словом ”зозуля”.

Зозуля - то есть ”пятнистая” - признак чисто славянского табуирования имен животных. Куку старались не звать вслух, потому что она провожала мертвых на тот свет и считала года. И чтобы не поминать стремную птичку всуе, ее старались называть косвенными именем - пятнистая, зозулястая.

Впоследствии славяне занесли эту привычку табуирования на соседние земли угро-финнов.

Таким образом векша стала белкой, борз волком, а трус - зайцем. Почему то медведь живет в берлоге, а не в медведьлоге, а корова дает говядину, а не коровятину. И почему герб Берлина - медведь, а корова у инусов - говинда.

Маркировка заимствовованными словами - четкий след прохождения арийскихоккупантов.по залешанским землям.

И мат вовсе не заимствованный у орды. Современные матерные слова - тоже табуизмы, используемые славянами, чтобы не называть хуй хуем, а вести себя прилично в обществое. Хвой, песьда, блять - это слова-заменители изначального мата. Мягкая версия. Как сейчас вместо ”хуй” говорят ”хрен”, табуируя даже спустя тысячу лет бранные слова.

Так что мат, все таки, в русский язык внесли мы, славяне. Чтобы заменить мокшанскую лайку на что-то более приличное.

Но, как всегда, с залешанами все получилось через жопу.

1.209. Контроль, Корректность, Карабин

25 Июня 2020

id:334373

В требованиях американских негров убрать с улиц разноцветную полицию есть смысл.

Когда за порядком следил моноцветный ККК - порядка было больше, чем при полиции.

Совершенно верно, что негров не устраивает работа полиции. А вот при ККК никто не жаловался. Все были довольны, и даже благодарили.

Интересно, эти блекматеры действительно не понимают, что от родной Либерии их отделяет только тонкая красная линия?

Может, действительно, лемурам стоит поработать, чтобы эволюционировать хотя бы до обезьян?

На фото - театр в Детройте, построенный белыми, после посещения черными. Чья жизнь, конечно, тоже имеет значение. Только своеобразное.

1.210. Нейминг, Або Шмаркля тим.

25 Июня 2020

id:334653

Шмигаль, шкарлет, малюська, неїжпапа... Они что, издеваются?
У нас пиздец, а им все весело.

1.211. А женщины лучше

25 Июня 2020

id:334996

”Феминизация”, оказывается, это не то что я думал, а отбор толковых женских экземпляров конопли от беспонтовых мужских.

Видите, во всем можно найти позитив, если постараться.

1.212. № 471988

25 Июня 2020

id:471988

Раководитель Российской Федерации

1.213. № 471778

26 Июня 2020

id:471778

Канадійці, вибачте. Це не наш президент. Це російській гауляйтер. Корабельный кактус?

От скажіть мені. Попали ви, шо Робінзон, на нєабітаємий острів. І вам треба вибрать собі Пятніцу. Конкурс на робоче мєсто такий: 1. Вєчно свєрлящій стіни мудак. 2. Йобнута бабка з маршруткі 3. Дружелюбний та веселий алкоголік. Отказацця ніззя. Мінять Пятніцу по ходу сосущестованія тоже. І вбить ніззя. І жить курво треба в одній хаті. Аргумєнтіруте, колеги. АПД: Опціонально є пропозиція додати маршруточніка з шансоном, шоб розшитити асортімент катувань в прєісподнєй.

Ничего вы не поняли. На Закарпатье ”Квартал” снимал ”Кота в сапогах”. Курво. Что такого можно сверлить веками и ордами по всей планете? Да чисто статистически в мире не должно оставаться ни одной стены. Все должно быть уже изгрызено этой саранчой. Нельзя же сверлить дырки в дырках. Или можно? Или они по ночам собирают камни на улицах, а днём сверлят их? Мне кажется, что если однажды все дрели и перфораторы одновременно заткнутся, на несколько секунд наступит страшная звенящая тишина, вся жизнь пролетит перед глазами, а потом вострубит первый ангел. И мы увидим Элвиса.

Статистический ужас. Поломанный бесконтактный термометр в одном из супермаркетов города превратил пандемию в зомби-апокалипсис. Давайте уточнять тонкощі соціального експерименту про безлюдний острів, Робінзона, мудака з дрєллю, йобнуту бабку з маршруткі та веселого алкоголіка. До кожного докладається свій єквіпмент. Тобто ніззя вибрать йобнуту бабкуі з маршруткі та розторщений галєон з ромом, що йде в пакеті пропозиції з веселим алкоголіком. До бабки полагаєцця виключно маршрутка. Опціонально можно додати до бабки маршрутчіка з шансоном. Пропозиція гаряча. До мудака з дрєллю - невтомний дізєль-генератор, свердловина із солярою та опціонально дочка-невідімка з піаніном, поверхом



471778.–№ 471778



471778.–№ 471778



471778.–№ 471778

вище. До веселого алкоголіка в комплекті напівзатоплений галеон із ромом та хамоном, але один раз на рік припливають його однокурснікі та сослуживці связісти с зусіднього острова Калео-Кау і розносять в хаті всьо нахуй що було отримано нєпасільним трудом. А то ви хитрі. Воно понятно шо під галєон із ромом навіть йобнута бабка з маршруткі піде аж на ”ура” на пілоні крутицця. Женщіни. Не обманюйтесь Мудак з дрєллю - то не чоловік. Нічого він вам будувати не буде, бо там не написано шо він з Таджикістану Він іменно шо мудак. І проізводе тіко жужжание дрєллю о шостій ранку. Ну ще може нічаянно вам єлектрику та інтернет передовбати, або залишити весь острів без світла. А завтра викладу результати дослідження.



471778.–№ 471778

Британские ученые заметили. Ни одна обезьяна на День защиты животных не купается в водопаде, разбивая о голову кокосы с криком ”я в ротебал, я павиан!” И не пытается прикурить у слона от хобота.

1.214. № 471940

27 Июня 2020

id:471940

Круциатус. Империус. Авада Кедавра. Аяже Говорила. Снимите красный нос наденьте фрак. Снимите фрак наденьте бронежилет. Снимите бронежилет наденьте резиновые сапоги. Снимите гипс с головы, это не у вас вирус, а у жены. Пиздец пацан живёт в ужасе. Тут не то что клоун, тут силовой жонглёр сломается. Хто його знає, що воно накоїть без вєществ. Може для нас так навіть краще. Демсокира в Испании на La Tomatina

То за гріхи наші Бог дав нам не ”якогось дурачка”© А матьорого довбойоба. Стройняшке с плакатом стоит вспомнить, что во ”втором раунде” на Гаити мулаты и метисы резали черных, потому что считали себя более белыми. И таки вырезали нормально. Сейчас это одно из самых проклятых мест на земле. Смешно, когда сами цветные внутри себя делят на более белых и более негров. Хотя своя логика в этом есть - без белых самым белым среди негров становится мулат.

Херсонские СМИ вкратце о визите: ”В неизвестный час с минутой, В неизвестный год и век К нам приехал е

* * *



471778.–№ 471778



471940.–№ 471940



«На плакате написано: "Гаити сделала это в 1804,
сейчас второй раунд и мы тоже это сделаем".
На Гаити в 1804 году по приказу черного "императора" -
самозванца Жана-Жака Дессалина
были поголовно уничтожены все белые,
от стариков до младенцев.»

471940.–№ 471940



471940.–№ 471940

утый Неизвестный человек!” Все таки есть журналисты как люди!

Пиздец приходит понемножку. Зеленский взялся за картошку. ”Президент Зеленський заявив, що бере атомну енергетику під особистий контроль...” Шо, курво, вся жизнь січас перед очима пролетіла за секунди? Спакойна. Шутка. Пака шо іменно лічно не бере. Но каже що єслі будуть далі обіжать, то він за себе не отвічає.

1.215. № 471821

28 Июня 2020

id:471821

А шо у нас із врожаями кокі на цей рік? Знов не вродила, будемо за кордоном куплять? Може нехай Президент бере це під лічний контроль, а бараболю віддасть Лєнці коли та оклигає? І кожен момєнтально на своєму місці.

Фєміністкі, прокидайтесь. Потапа нагородили, а Настю - ні. Бийте сполох. Вчимо абетку разом. ”Ш” - шкварки ”З” - зашкварки Конституцию надо не праздновать, а защищать и исполнять. Особый стыд - это праздновать, когда ее гарантом является крыса, поставленная на охрану амбара: согласно той же Конституции устроиться на работу сторожем - и тут же поменять замки на амбаре. Но надо помнить, что крысы долго не живут, а Конституции существуют веками. Даже если крыса погрызла текст. У нашей Конституции нет другого Гаранта кроме нас самих. Так что сегодня - за нас и за нашу Конституцию.

Вот когда я был молодежью, праздновался не День, а ночь.

”Справжній українець їде в Росію тілько в товарному вагоні” ©

Svyatoslav Volkov `https://www.google.com/url?q=https://www.facebook.com/profile.php?id%3D100012297090755%26comment_id%3DY29tbWVudDo5OTc3NTM0MDM5Nzc4ODdfOTk3OTA26__cft__%5B0%5D%3DAZUoH1YY0cwuCXTHIM_WlQaqgf8kUQ5_HHf5xuVUb6-ErwHs1FQhiUGfdiXX26__tn__%3DR%5D-R&sa=D&source=editors&ust=1683366467731448&usg=AOvVaw0l8s-z4j5x`



471940.–№ 471940



471821.–№ 471821

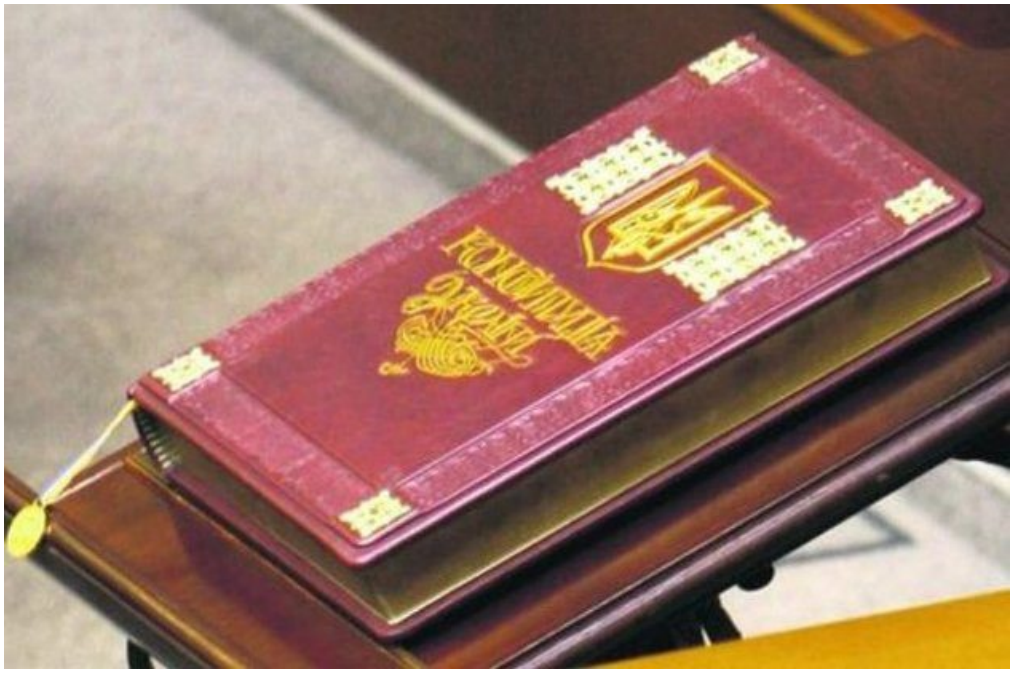

471821.–№ 471821



471821.–№ 471821

Но то. В нас два варіанти туризму. Чи на панцері, чи в тєплушкє. Жена с сестрой. Чем то похожи, типа одна линейка, или мне кажется

1.216. № 471795

29 Июня 2020

id:471795

Киевский крематорий напоминает. Мы все умрем. Но некоторые довыебываются.

Більш за все сєпари охуєвали від нашої арти, аеророзвідки та закарпутців в батальонному етері

Натє кантрольний.

Ми, старі постсовкі, власне, ділимося на авангард, що тисне орду нахуй ссюдов, і арьєргард студов, що упираєцця рогами залишатись довічно, але рачкує. І органічно ми майже тотожні, із тими спогадами про марожене та кавбасу. І в одні середні школи ходили. Різнять нас тілько шеврони та патчі, а так курво зняти форму - то ні один лікар не відрізнить лицаря Заходу від орка Сходу, якшо то той не совсєм екзотичний бурят . Але. Є суттєва різниця. Мої діти добре знають російську, ле ніколи її не вживають в хаті. А якшо Лук мовить із кимось російською,то вони напружуються - то може бути ворог, з ким Лук мовить. Бо що то за свій, що мови не знає? То чужий. Ми випалимо один одного, така наша доля - авангарду та арьєргарду Людства та Хаосу. Але за нами повстануть діти, що будуть знати добре російську, як мову ворога. А студов будуть все волати шо ”я вашу тілячью мову не панімаю”. То і добре. Не треба ім понімать. Ніхуя там в нашій мові для них інтєрєснаво нєт. Чєм меньше знаєш - тєм крєпчі спіш.

Любителям советского мороженого и ковбасы по два двадцать, не жившим в Советском Союзе. Во всех спорттоварах стояли хоккейные клюшки на левую руку. На правую были дефицитом. Такое ощущение, что попал в зеркальное пространство. Дело в том, что в стране победившего хоккея клюшки выпускались численно поровну на обе руки. При том что правшей в десять раз больше, чем шулей. То есть даже такую хуйню страна героев, хоккея, космоса и балета решить не смогла на протяжении нескольких десятков лет. При напряжении Госплана, статистики и государственной пропаганды ”трус не играет в хоккей” - эти дебилы не смогли наладить выпуск тупо деревянных палок, которые сами же сделали предметом культа. Я другой такой страны не знаю ©



471821.–№ 471821



471795.–№ 471795



471795.–№ 471795



471795.–№ 471795



471795.–№ 471795



471795.–№ 471795



471795.–№ 471795

Оказуєцця в Совєтскому Союзі клюшкі для хокєя робили на мукачівській дерев’яній фабриці, а гітари - на львіській. А люди не розбиралися ув фабріках та плутали. Тому в СРСР був заєбца хокєй, а рок-н-ролу не було. Бо гумку можно гітарою ганяти, а от Бітлз на клюшці не виходе.



471795.–№ 471795

1.217. Абонемент на Буси-до, або Медитируй.

30 Июня 2020

id:335283

- Поясни мне смысл Буси-до, учитель.- Это ”Путь Воина”.- Благодарю, учитель, я знаю родной японский язык. Я просил смысл, а не перевод. Прошу простить.- Хорошо. Но ответ будет сложно постижим, потребует медитации и прохождения вебинара.- Я постигну, учитель.- Запоминай, Кеншин, Если ты воин - то куда бы ты не шел - там и будет твой путь. Собственно, если ты воин - кто тебе помешает идти любым путем? Путь воина в том и состоит, что он шатается по округе, вытаптывая посадки и не спрашивая ни у кого разрешений.- А если владельцы посадок у тебя спросят?- Ебнешь мечом сильно умного. На то ты и воин.- Получается, что бы воин ни делал - это все равно Буси-до?- Ну... В нашем веке получается так.- Тогда почему мы берем деньги за копии свитков, тренинги и вебинары по Буси-до, если путь воина - это как пьяный бродит по детской площадке?- Потому что нам нужно как-то жить. И потом. А откуда человек знает что он воин, чтобы идти по ”Пути Воина”? Вдруг он не Темуджин, а действительно просто пьяный в песочнике?- И как узнать?- Пройти у нас тренинг.- Наставник, это мертвый угол. Если он воин, то ему не надо проходить у нас тренинг Буси-до, куда бы он ни пошел - везде путь воина. А если не воин - то тренинг не переделает его. Просто узнает что не воин, и в лучшем случае получится разбойник.- Ха! Разбойник тоже воин, только вся армия с полководцами состоит в нем одном. Ты меня про криминальный кодекс спрашивал, или про свитки Буси-до?- Но... все равно хуйня какая-то получается, наставник!- Согласен.

Но за счет этой хуйни наш монастырь живет уже триста лет при десятнадцати сегунах.- Так понятно, они все в нашем монастыре проходили тренинги и семинары по Буси-до. Шесть коку риса за семестр, плюс собирали на седзи...- Я говорил, Кеншин, ответ не будет простым. И тебе лучше не выебываться, а помедитировать. Потому что если ты встанешь на путь воина - ты поймешь, почему воины не вытаптывают посадки даже без науки из свитков. И почему ни один свиток не отучит разбойника грабить. И почему мы продаем лохам семинары.- Грабим?..- Да медитируй уже, блять!

1.218. № 471811

30 Июня 2020

id:471811

- Поясни мне смысл Буси-до, учитель. - Это ”Путь Воина”. - Благодарю, учитель, я знаю родной японский язык. Я просил смысл, а не перевод. Прошу простить. - Хорошо. Но ответ будет сложно постижим, потребует медитации и прохождения вебинара. - Я постигну, учитель. - Запоминай, Кеншин, Если ты воин - то куда бы ты не шел - там и будет твой путь. Собственно, если ты воин - кто тебе помешает идти любым путем? Путь воина в том и состоит, что он шатается по округе, вытаптывая посадки и не спрашивая ни у кого разрешений. - А если владельцы посадок у тебя спросят? - Ебнешь мечом сильно умного. На то ты и воин. - Получается, что бы воин ни делал - это все равно Буси-до? - Ну... В нашем веке получается так. -Тогда почему мы берем деньги за копии свитков, тренинги и вебинары по Буси-до, если путь воина - это как пьяный бродит по детской площадке? - Потому что нам нужно как-то жить. И потом. А откуда человек знает что он воин, чтобы идти по ”Пути Воина”? Вдруг он не Темуджин, а действительно просто пьяный в песочнике? - И как узнать? - Пройти у нас тренинг. - Наставник, это мертвый угол. Если он воин, то ему не надо проходить у нас тренинг Буси-до, куда бы он ни пошел - везде путь воина. А если не воин - то тренинг не переделает его. Просто узнает что не воин, и в лучшем случае получится разбойник. - Ха! Разбойник тоже воин, только вся армия с полководцами состоит в нем одном. Ты меня про криминальный кодекс спрашивал, или про свитки Буси-до? - Но... все равно хуйня какая-то получается, наставник! - Согласен. Но за счет этой хуйни наш монастырь живет уже триста лет при десятнадцати сегунах. - Так понятно, они все в нашем монастыре проходили тренинги и семинары по Буси-до. Шесть коку риса за семестр, плюс собирали на седзи... - Я говорил, Кеншин, ответ не будет простым. И тебе лучше не выебываться, а помедитировать. Потому что если ты встанешь на путь воина - ты поймешь, почему воины не вытаптывают посадки даже без науки из свитков. И почему ни один свиток не отучит разбойника грабить. И почему мы продаем лохам семинары. - Грабим?.. - Да медитируй уже, блять!



471811.–№ 471811

Женщіна. Двоє дітей. Соціальна журналістка. Біле сухе вино, двісто грамів, холст, турнік. Падьом-переварот. На війні навіть такого не було.



471811.–№ 471811

Дивлюся філосовські як жінка з матюками замиває за котіком. І понімаю правидивість кітайской по-словіци, шо есі сидити на березі ріки і ніхуя не робити сто років, то воно якось само себе прибере та повз требе пропливе. А ти сиди, сохраняй буддізм.

1.219. Дай дай дай, або Источник вечной молодости

1 Июля 2020

id:335459

Вынес из ФБ для понимания.

* * *

Мне никто рабочие места не создавал, я сам себе создал работу и только с продажи бумажных книг занёс в казну более полумиллиона гривен налогов. Это примерно раз в пять больше, чем получил сам.На содержание обременительных дебилов, голосовавших за Зеленского.А я ведь не добывал природный ресурс из недр. Я создавал его из вакуума. Плюс стоимость бумаги.Плюс бескорыстная помощь людей, финансировавших донатом Кафедру. И все. Наш уголь не достался нам в подарок из окаменевших папоротников, мы создали его сами.Теперь, при Зеленском, издательскому бизнесу настал, простите, пиздец. Или близко к тому. Издать книгу власть активно мешает, но налоги с нее требует. На карантин закрывают типографии и буксторы, но налоговая вируса не боится.А дебилы, оставшись без пайки, начали колотить по асфальту касками.Хотя логичнее было бы колотиться головой.Простите, дебилы, но мне больше нечем вас кормить. Вы сами лишили меня возможности четыре пятых своего дохода перечислять на ваше содержание.Такшо колотите по асфальту, мне похуй, у меня блютус наушники, я вас не слышу. Налоги я буду платить в другой стране.Как ваш Зеленский, кстати, платит на Кипре.Чем я хуже? Мы теперь все президенты.Пиздуйте за зарплатой на Кипр. И колотите там.

* * *

Давайте, раз уж по налогам разговор пошел, то я распедалю окончательно.У меня был товарищ. Бухгалтер по жизни. Занимался ”оптимизацией налогообложения” - в переводе на людской ”как меньше платить в казну”. Топил за Зеленского шо дурной. Это пока 25% исправно в нее заносили на содержание подобного планктона.Теперь при Зеленском их бизнес пизданулся, дебила уволили, а у него маленький ребенок, и он очень рассчитывает на соцвыплаты. Сам он разгружать вагоны с углем не пойдет - значит пойду я, чтобы его пиздюка прокормить. А он будет и дальше оптимизировать мои разгрузки и поступления в казну от моих трудов.А иначе - где же он будет без соцвыплат харчеваться?Говорю - иди в армию на контракт, ты еще призывной, двадцать косых на твоей должности. Он смотрит на меня как на марсианина. Куда? На войну? Да ну нахуй.То есть человек стал специалистом в снижении налоговых поступлений, выбрал в президенты единомышленника, платящего оптимально налоги на Кипре, и теперь тревожно обнюхивает социальное корыто - а почему там ничего нет?А потом обнюхивает меня - а когда принесут?И кажется у него в пустом корыте опять виноват я, а не соседняя свиньяЭто в целом пояснение логики зеленых трутней. Ты полгода должен хуярить на фронте, полгода зарабатывать, чтобы прокормить всю эту шерсть. Которая наматывается тебе на звездочки и не дает ехать. А они требуют крутить педали быстрее, требовать соцвыплат и начинают стучать касками по голове, а головой по асфальту.А поскольку они никогда не производили продукт, только высиживали на жопе жалованье, объяснить им разницу в нашей работе, и откуда берутся деньги на их детей - невозможно в принципе. У нас семиотика разная. Как у дельфинов и шимпанзе.То есть бухгалтер не понимает куда из казны делись деньги, которые они раньше оттуда весело пиздили в составе ныне обанкротившейся компании.Так вот. Я не снимаю с себя гражданскую ответственность за содержание общественных структур. Эти испит сумлиння. Как поддерживал армию - так и буду, но из рук в руки. Командир не даст соврать - если что-то нужно, мы найдем. Я перечислю на издание новых украинских писателей часть гонорара и помогу залипшему без денег на вокзале побратиму - если будет чем поделиться.На год было запланировано четыре книги, это минимум треть миллиона налогов на содержание зеленых валер и их детей. Их не будет. Дай боже чтобы было две или одна.Но зеленая короста, насравшая в кормящие руки, должна или разгружать вагоны, или голодать из своего бюджетаВ который от меня хуй какая ломаная копейка поступит.Так что, Валера, иди разгружай вагоны. Оптимизируют налоги теперь другие люди.Да ты в курсе, ты же сам за них голосовал.Оптимизируй теперь хуй без соли.

1.220. № 471744

1 Июля 2020

id:471744

И ещё немножко шьем



471744.–№ 471744

Котіку шотири місяця, де два з них в Бориславі йшов дощ. Як тепер убєдіть животне, шо мір - не то що воно про його думає? Хитрый враг проплывает мимо тебя вниз по реке, потом вылазит на берег и начинает терпеливо ждать.

Мне никто рабочие места не создавал, я сам себе создал работу и только с продажи бумажных книг занёс в казну более полумиллиона гривен налогов. Это примерно раз в пять больше, чем получил сам. На содержание обременительных дебилов, голосовавших за Зеленского. А я ведь не добывал природный ресурс из недр. Я создавал его из вакуума. Плюс стоимость бумаги. Плюс бескорыстная помощь людей, финансировавших донатом Кафедру. И все. Наш уголь не достался нам в подарок из окаменевших папоротников, мы создали его сами. Теперь, при, Зеленском, издательскому бизнесу настал, простите, пиздец. Или близко к тому. Издать книгу власть активно мешает, но налоги с нее требует. На карантин закрывают типографии и буксторы, но налоговая вируса не боится. А дебилы, оставшись без пайки, начали колотить по асфальту касками. Хотя логичнее было бы колотиться головой. Простите, дебилы, но мне больше нечем вас кормить. Вы сами лишили меня возможности четыре пятых своего дохода перечислять на ваше содержание. Такшо колотите по асфальту, мне похуй, у меня блютус наушники, я вас не слышу. Налоги я буду платить в другой стране. Как ваш Зеленский, кстати, платит на Кипре. Чем я хуже? Мы теперь все президенты. Пиздуйте за зарплатой на Кипр. И колотите там.

- Нделе, ты знаешь, что белые не ловят, а покупают кошек? - Чтобы съесть. - Чтобы накормить! - Какая дикая раса… Давайте, раз уж по налогам разговор пошел, то я распедалю окончательно. У меня был товарищ. Бухгалтер по жизни. Занимался ”оптимизацией налогообложения” - в переводе на людской ”как меньше платить в казну”. Топил за Зеленского шо дурной. Это пока 25% исправно в нее заносили на содержание подобного планктона. Теперь при Зеленском их бизнес пизданулся, дебила уволили, а у него



471744.–№ 471744



471744.–№ 471744

маленький ребенок, и он очень рассчитывает на соцвыплаты. Сам он разгружать вагоны с углем не пойдет - значит пойду я, чтобы его пиздюка прокормить. А он будет и дальше оптимизировать мои разгрузки и поступления в казну от моих трудов. А иначе - где же он будет без соцвыплат харчеваться? Говорю - иди в армию на контракт, ты еще призывной, двадцать косых на твоей должности. Он смотрит на меня как на марсианина. Куда? На войну? Да ну нахуй. То есть человек стал специалистом в снижении налоговых поступлений, выбрал в президенты единомышленника, платящего оптимально налоги на Кипре, и теперь тревожно обнюхивает социальное корыто - а почему там ничего нет? А потом обнюхивает меня - а когда принесут? И кажется у него в пустом корыте опять виноват я, а не соседняя свинья Это в целом пояснение логики зеленых трутней. Ты полгода должен хуярить на фронте, полгода зарабатывать, чтобы прокормить всю эту шерсть. Которая наматывается тебе на звездочки и не дает ехать. А они требуют крутить педали быстрее, требовать соцвыплат и начинают стучать касками по голове, а головой по асфальту. А поскольку они никогда не производили продукт, только высиживали на жопе жалованье, объяснить им разницу в нашей работе, и откуда берутся деньги на их детей - невозможно в принципе. У нас семиотика разная. Как у дельфинов и шимпанзе. То есть бухгалтер не понимает куда из казны делись деньги, которые они раньше оттуда весело пиздили в составе ныне обанкротившейся компании. Так вот. Я не снимаю с себя гражданскую ответственность за содержание общественных структур. Эти испит сумлиння. Как поддерживал армию - так и буду, но из рук в руки. Командир не даст соврать - если что-то нужно, мы найдем. Я перечислю на издание новых украинских писателей часть гонорара и помогу залипшему без денег на вокзале побратиму - если будет чем поделиться. На год было запланировано четыре книги, это минимум треть миллиона налогов на содержание зеленых валер и их детей. Их не будет. Дай боже чтобы было две или одна. Но зеленая короста, насравшая в кормящие руки, должна или разгружать вагоны, или голодать из своего бюджета В который от меня хуй какая ломаная копейка поступит. Так что, Валера, иди разгружай вагоны. Оптимизируют налоги теперь другие люди. Да ты в курсе, ты же сам за них голосовал. Оптимизируй теперь хуй без соли.



471744.–№ 471744

- Папа, а шо більше маттер - блек чи носінг елс? - Курво, я ж казав не чіпати мої касєти з Мєталікою! При Черновецком такого не было. От него всех штырило, а не только избранных из квартала.

1.221. № 471899

2 Июля 2020

id:471899

”Подмигнула мне красавица игриво: Ну и что, что ты связист, зато красивый...” Проснулся в поту. Если не взяли Фокса в морскую пехоту, то нахуя взяли Зеленского в президенты? Ну не выбежал старый пес пару секунд из норматива - так главнокомандующий по айкью даже из шимпанзе не выбегает. ”- Перепрошую, котра година? - Дякаю, дуже дякаю за питання!” Фокс хоть в баночку нассать не зассал, простите за каламбур. И вот интересно - а если пиздорез, то вас старый пес Фокстрот защищать будет, или Буба ”4повестки” Какаду? Допустим, Черчилль стометровку тоже не бегал. И бухал шо полярник. Так он хотя бы не прятался. Короче, Мендель, дарю лайфхак. Чтобы удвоить рейтинг Зеленского надо сделать две несложные вещи. Сдать анализы босса на психотропы в зарубежной клинике и пройти тест IQ в прямом эфире. И второй срок на блюдечке. Скажите, круто? А Фокс дослужит в мотопехоте.



471899.–№ 471899

Дети посмотрели бабочка бякбяк и ее голубушку ням-ням и шмыгшмыгшмыг. Типа песни моего детства. Что у меня было вместо майнкрафта при Сталине. Теперь смотрят на меня как на опасного идиота Это я ещё им армянские мультики не показывал..

Насчет культурного наследия. Я понимаю шо современные дети пугаются от бабочки бякбякбяк и ням-нямням, и армянских мультфильмов с рібоголовой моделью и сиськами третьего размера. Они просто не понимают рабочего советского юмора. А вот раньше все понимали, и не забивались в ужасе под кроватку. В СССР не было трусливых детей, все были мужественные, потому что их с детства готовили к полету



471899.–№ 471899

на Марс. Просто в СССР сисек не существовало, как и секса, были молочные железы, и носились они как часть костюма. Единственная каста, которая носила сиськи как сиськи - это пионервожатые. Но их за это сурово ебали в первичных ячейках ВЛКСМ. Честно, я сейчас сам в ахуе, пересматривая эстонские мультики, где страшный монстр-герой носит свою голову в руках. А после всей этой хуйни надо были идти спать и не обоссаться в постель, чтобы утром успеть в школу. Вот как мне объяснить своим детям что я ветеран, а не мутант? Что я выжил на крыше, а не вылез из склепа? Я кажу дітям - давайте перед сном мультік савецькій подивимость - вони кажуть - не-не, ми і так заснемо.

- Папа, а шо хуже, бистрєє, вище чи сільнєє? - Хуже морська піхота. - Чому? - Тому шо там нада ото всьо сразу і іщо хітрєє. - Скажи мне как муж, ты можешь лук потереть? - Скажи мне как жена, тебе правда в отношениях важнее или потереть лук? Найди россиянина среди шотландцев

Как объяснить детям что это не советская группа ”KISS”? Они же реально думают что все так в наше время и было.

1.222. № 472053

3 Июля 2020

id:472053

- А як називаєцця століца Колумбії? - Паляниця. - Поняв. Прошу пана проїздити через блокпост. Насчет постоянных вопросов ”какое тебе дело до американских проблем?” Дело в том что негры в Америке нападают не на каких-то конкретных американцев типа злодея Негоро, а объявили войну белой расе в целом. А я, видите ли, белый - такая вот хуйня. То есть тоже рабовладелец, гнобивший лемуров. Хотя я за всю жизнь знал более-менее только четырех негров, один из которых был милиционером, второй симпатичной девушкой, а третий наркодилером. Четвертый был моим соседом, он сейчас в тюрьме за квартирные кражи. В душе не ебу кого я из них мог гнобить? И то что боевые действия идут в другом месте планеты на мое отношение к ним это не влияет аж никак. Система ”свой-чужой” у меня работает нормально. Так



471899.–№ 471899



471899.–№ 471899



471899.–№ 471899

или иначе этот пиздец появится со временем и у нас, и надо понимать, что черный расизм - объективно существующее явление, и он никак не связан с реальным или мифическим угнетением. Просто есть возможность заработать пару копеек на цвете кожи, причиняя ущерб окружающим и не устраиваясь при этом на работу. Социальный терроризм, где в заложники попадает кто угодно, а на помощь не придет никто. Я белый. Мне надо с этим жить. И хуй кто мне с этим жить помешает, будь он какого угодно цвета. Нотинг елс маттер.



472053.–№ 472053

Один джентльмен решил повоевать, и попал в плен к бурам на бронепоезде. Шоб вы понимали - это примерно как на дирижабле попасть в плен к гугенотам. Его собрались обменять, но джентльмен не ждет опоздавших. Выдержав для приличия паузу он сам сбежал. Потом пинал елду в парламенте, занимался политикой и прочей хуйней, а под конец настолько устал от жизни, что доебался к самому Гитлеру. Гитлеру пришлось отравиться бензином. Джентльмен не угомонился и доебался к Сталину. Который уже примерно понимал что будет дальше, поэтому откупался коньяком. А вы говорите бухать вредно. Короче, не выду-

мывайте - пейте коньяк, курите сигары, ебашьте гитлеров. Пить полезно, если вы Черчилль, Хемингуэй или, допустим, Фаина Раневская. Вам уже точно ничего не повредит. А спорт для слабаков.



472053.–№ 472053

Самое трудное - это объяснить детям каким образом милый котенок, которого мы покупали им четыре месяца назад, превратился в ленивую и циничную скотину размером с сибирский валенок. Которая на руки идет исключительно из снисхождения за вознаграждение. Заплатили за котека, за доставку блаблакаром из другого города, за кучу всякой поебени, которой она не пользуется (типа лотка) - в итоге детям поиграть нечем. Да я будучи студентом за секс с негритянкой столько не платил, сколько за эту еботню с погрызенной шубой. И надо смотреть куда садишься, потому что валенок может быть везде. Глухой ночью раздается дикий мняв - значит кто-то пошел поссать и наступил на кота. Ибо спать непременно в проходе - это древняя кошачья религия. Теперь дети опять хотят котенка. Маленького. Отлично. А это куда девать? В общем, есть стартап. Котята в аренду посуточно. Вечно молодой, вечно котик.

В СССР каждый апельсин был с наклейкой. Как машина с номерами. А бананы в пионерских лагерях выдавали один на троих и резали на кухне ножом. Так прививалось боевое братство и уважение к социалистическому имуществу.

Кошка заснула по дороге к миске. Конец эпохи зубожиння Короче, записуйте правіла. Зеленський король, ходить тіко на одну клєтку, але всього сцить, Сама уязвіма фігура.. Перша леді пока шо неізвестна, бо предварітельна ще під наркозом, а Мендель вже на дошку не поміщаєцця, але фігура ходить куди хоче, іспользуя державний літак. Арахамія то конь. Ходить буквою ”Г”. Офіцер то Баканов. Не ходить вапще, або по діагоналі. Коломойский ладья. Обично сидить в кутку і ходить виключно прямо. В Америку не ходить.. Остальні пешкі дивляться голобородьку і ходять на одну клєтку тупо вперед, бо думають самі допертися до останньої клітини та отримати чотири тисячі долярів зарплати. Саакашвілі - джокер, ходить як хоче. Його не смущає шо він вапще з іншої гри. Монорада - це кубіки як в нардах. Теж не з цієї гри, але ім похуй. Іх бросають - вони показують. На гру вліянія не оказують. А Юзік вапще з боулінга.

Ну шо, ликуйте свидетели секты снижения тарифов. Вот вам от Зеленского платёжка ни за что. За то что вы просто занимаете объем в пространстве, который уже купили и оплачиваете услуги. С печать и подписью на принтере, надёжной как цыганские доллары. Но есть фишка. Следующая цифра статьи отменяет ответственность при неполучении квитанции. А квитанции должны поступать определенным образом, а не пихнуть попавшейся бабке на лавке пачку бумажек ”раздайте своим соседям”. Так шо я ничего не получал, ст. 266.19.2, НК Украины, редакция 2020 года. Вообще охуенная идея кроме налога на



472053.–№ 472053



472053.–№ 472053



472053.–№ 472053

землю брать налоги ”не на землю”. Это типа как почему в шляпе? Почему без шляпы? Вообще уже охуели скоты.



472053.–№ 472053

Запомните. Ни одна копейка, которую вы передали государству вам не будет возвращена, или за усилия на гривну. Она уже спижжена и проебана. Судебный сбор, который с меня слупил господарский суд, мне возвращали два года. Потому что дело оказалось не в их компетенции. Но деньги они взяли, и вырывать из пасти пришлось через прокуратуру. Переписка на шестидесяти листах. Мусора вынимают из конфискованных ноутбуков детали, сами понимая что это ебаное дно хуже придорожного минета, но прячут глаза и бурчат - так и було. Як воно так було без хард диска, и шо вы тогда там изучали? Квитанция с ошибкой за коммуналку, триста гривен лишака. Вернуть? Легко. Четыре часа в очереди и через год. Или отключим свет. Не очеловечивайте государство. Это не персона. Стыда у него нет и денег оно не возвращает. Относитесь к нему как к погоде. Имейте при себе зонтик, дробовик и хорошее настроение. Десь у 2010 році судився із судом стосовно повернення судового збору по справі що суд зазначив як йому непідсудну. Це блять планєта обізян якась. Потім мене питають - чоме так харашо на фронті? - Папа, а шо хуже, спорт чи алкоголізм? - Для тебе канкретно спорт. - Чому? - Тому шо я тобі планшет бухий купляв, а нє накачаний

1.223. № 471762

4 Июля 2020

id:471762

Братьев и союзников из Соединённых Штатов Америки С Днём Независимости · ”Спасибо деду за Рогнеду”



471762.–№ 471762

Пацаны, расходимся. Нас менты попалили. У меня Аваков во френдах Нет ли у кого-то знакомого батюшки Московского Патриархата? Соседу перфоратор освятить надо. Судя по количеству несчастий, которые привозит везде за собой наш клоун, он тайно посещает совсем не синагогу.

”Спасибо деду за Кастанеду”

Суботнє про мольфарів На правах рєклами МЧС Росії

- Папа, а шо хуже, керлінг чи боулінг. - Для нас керлінг. - Чому? - Тому шо в нас треба не перед президентом підтирати, а після. Ну шо, военные, голосовавшие за Вошку? Сегодня у вас ДБР отбирает оружие, вломившись на боевое дежурство как в пивную. Завтра сантехники будут пиздить вас вантузами, гопники трусить мелочь, а проститутки брать за услуги предоплату и залог как в библиотеке. Ведь главное в армии для вас были зарплата и просто перестать стрелять. Стрелять вы перестали, а зарплата вам будет по стоимости. Зачем переплачивать за игрушечных солдатиков? Платить надо тем, кто может зайти на территорию воинской части и тупо забрать все что понравится. Лично я бы не платил вам вообще нихуя. Выдал бы по гармошке из филармонии, проездной на электричку, сборник песен про Афган и вперёд на самообеспечение. Испанский стыд.

Папа написал сочинение ”Как я проебал лето”



471762.–№ 471762

1.224. № 471650

5 Июля 2020

id:471650

- Папа, а шо хуже, Аваков чи чорт? - Канкретно для папи Аваков. - Чому? - Тому що щоб чортів розвидити папє треба не бухать. А шоб Авакова - наоборот. - Папа, а чому Фіва ячсмить? - Шо робить Фіва? - Ячсмить. - Тому шо в нас кошка оборзєла на клавіатурі спать. - Папа, а шо хуже, танкіст чи связіст? Тіко без тупих жартів про дікабраза. - В принципє, воно аналогічно. - Чому? - Тому шо попиздицця з панцерником, шо п’яне тєло радіста до жінки тащіть - расход калорій однаковий. - Так можна ж по єблу від танкіста получить! - Так можна і від жінки связіста. Нафига кошке ложка? Я понимаю сороки там, клептоманы и прочие россияне. Но кошке то зачем красть ложку у детей? Ей шо, жрать нечего? Оказывается кошка шотландской породы, а шотландцы по рассказам гордые, но настолько бедные и скупые, что моей кошке спиздив еду надо спиздить ещё и ложку.

1.225. № 471764

6 Июля 2020

id:471764

Зачет по маскировке

Последние дни наступили. Шарий украл говно Зеленского. Нечего больше делать в писателях. Фантазия иссякла. А что вам коты делали с обувью? Только честно. Мне вот тактическая кошка запихала в берц дохлую гадюку, и после подъема по тревоге я вылечился от заикания. Интересно послушать бывалых людей.

Повесил в посте нормальную телочку, чтобы стать популярным блогером

Теперь российские музеи к фуражке Гитлера добавят говно Зеленского. Офигеть эрмитаж. Оказывается, крымчане не призывали российские войска. Они просто ходили по пляжу и кричали ”Бычки! Раки!” А раки не так поняли. Шарий годный тролль. Я понимаю его как лейкоцит лейкоцита. Просто я свой организм защищаю, а он чужой. И я обычно в редзон, а он из Амстердама. Но техника одна, как в у-шу разных



471762.–№ 471762

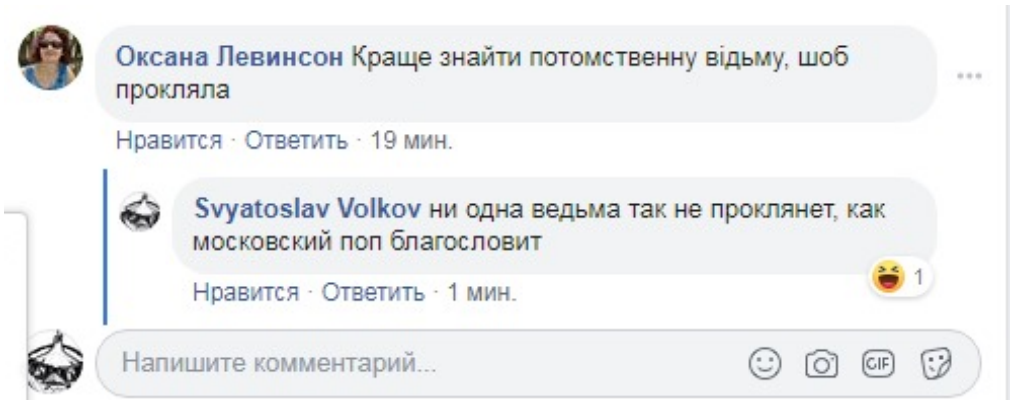

471762.–№ 471762



471762.–№ 471762



471650.–№ 471650



471764.–№ 471764



471764.–№ 471764



471764.–№ 471764

школ. Казалось - чем можно еще обмазать человека, игравшего хуем на рояле в бронежилете без плит и шляпе наполеона? Говном. Говно всегда работает. Да и сам Зеленский всегда зарабатывал на говне. Просто он возомнил себя гением говна, и решил что на этом поле ему равных нет. А вот зря. Если ты играешь с шахматистами в ”чапаева”, есть шанс что кто-то с тобой сыграет в бокс. Сейчас Зеленский столкнулся сам с тем, чем сам всегда занимался. С паскудством. Не с попыткой устроить гражданскую дискуссию на стадионе, не с честной политической конкуренцией для пользы Нени и уважением проигравшего, а просто ведро говна на голову. И анализы он сдал, и говна поел, и вообще ассоциация клоуна с говном перебила даже оманы и наркоманы. Это надо же курво сорок восемь машин в кортеже, полк охраняет, все перекрыто, но даже последнее говно у Вошки украли! Вошка, с твоим опытом имиджа и постановок, как ты легко вляпался в такое говно? Шарий, безусловно, мразь. И я не приемлю Зеленского аж нияк, и мне его не жалко. Но методы Шария как популиста, поливающиего конкуретнтного же популиста говном, абсолютно адекватны. Если в шахматы - то в шахматы, бокс - так в бокс. А что ты думал, Вошка, что в твоем цирке ты один такой сообразительный клоун, который на ”да” отвечает ”пизда”? Привет от Вальцмана, который съел своего брата с шоколадом в Липецке. Мама Римма сильно ругалась что ты семейное говно в гостях потерял?

Анонімна група. - Прівєт, мене зовуть Валєра, і я голосував за Зєлєнського. - Прівєт, Валєра. Проблема ”русской идеи” не в том, что ее нельзя сформулировать. А в том что русские обижаются. Дорогой Фокс. На фронте ты обзывал меня сороконожкой из за паршивых четырёх пар берцев. Так вот, с двумя детьми, с их обувью в прихожей я чувствую себя Белоснежкой попавшей в плен к семи гномам. Я вообще курва перестал понимать зачем эту обувь делить на правую и левую, да ещё по цветам. И это ещё без зимней резины. Такое ощущение, что они на четырех ногах бегают, а пятый тапок грызут что терьеры.

Охуенная идея, кстати. Если все белые уедут из Америки в Африку, то что будут делать негры в Америке после такого неслыханного западла? - Мені узуть нема шо - А в шкавчіку? - Де ти каняк ховаєш? - Поняв, не пиздю. ”Єму только сорок два года!” Обрадували блять. Пьяные дембеля по ошибке вместо парада ЛГБТ разогнали опергруппу ДБР Казки Сашка Лирника на ніч. Котік вапще отрубаєцця на першій хвилині, мурзілкі десь через годину. Офігенна вещ, як стіральна машина. Закинув дітей в барабан, вибрав рєжим і пішов із жінкою в спальню Тінто Браса дивиться.

- Місце попередньої роботи? - Партія”Слуга народу”. - Посада? - Ізумрудний дірєктор.



471764.–№ 471764



471764.–№ 471764



471764.–№ 471764



471764.–№ 471764

1.226. Human vs. Orc

7 Июля 2020

id:335813

Так вот где Близзард брал идеи...

1.227. № 471708

7 Июля 2020

id:471708

Возможно из похищенного биоматериала Шарий собрался клонировать нового президента О расизме в Америке. В 1986 году в Штатах снимали легендарное продолжение франшизы ”Чужие”. Одна из ролей в команде колониальных морпехов ”Сулако”, сержанта Эйпона, досталась чернокожему Элу Метьюзу - единственному реальному военному. У здоровенного афры быпо два Пурпурных сердца за Вьетнам, и он стал первым чернокожим сержантом на войне. Кто понимает - тому достаточно. Попав на съемки, Метьюз стал откровенно веселиться. Кэмерон поинтересовался - что тут смешного? Эл подробно, на пальцах, объяснил что так перемещаются только дебилы, а не морская пехота - сталкиваясь в дверях лбами, перекрывая друг другу директрисы огня и застревая смартганами в узких проходах. Кроме того - всякие военные подъебочки, ухваточки, отношения в коллективе, без которых действие становился реально фиглярством. И что фильм имеет огромную перспективу - но как военная комедия про идиотов на Марсе. Кэмерон задумался. Военный консультант в стаффе не был предусмотрен. Комедию снимать он не хотел. Угадайте что сделали белые рабовладельцы с черным сержантом? Правильно. За ночь переписали сценарий и грохнули сержанта Эйпона в первом же эпизоде, не смотря на BLM.

* * *

Типично расистская история, если не знать, что параллельно Метьюзу переписали контракт, повысили гонорар и назначили военным консультантом фильма. А грохнули побыстрее, чтобы он не отвлекался на разную ерунду, типа лицедейства, а гонял колониальных морпехов по площадке и учил правильно передвигаться и занимать места при боевом выходе. Потому что артистов на кастинге дохуя, а вот толковый сержант с боевым опытом и пониманием процесса кинопроизводства одновременно - это находка. Но леваков до сих пор мучит вопрос - почему в фильме есть биороботы, лесбиянки, монстры - и почти ни одного негра? Негр был, Чужие съели. А потом он стал невидимым. Зато фильм получился легендарный. Так что если у тебя достаточная компетенция и способности - цвет твоей кожи никого не интересует.

Шикарный фатум у кошки. Когда пытается помочь - то обязательно что-то наебнется. Когда пытается сделать западло - обязательно поймают. Что остается делать? ”Буддизм - это путь к недеянию, прерываемому активным сочувствием.”

Насчет сжигания ведьм. Не жили вы в Средневековье. Элеваторов практически не было, хлеб хранился в сырости и большей частью был поражен спорыньей. Это римляне как-то выкручивались с хранением зерна, а северная Европа тупо торчала от эрготизма с галлюцинациями. Зато у римлян были свинцовые водопроводы и посуда, что тоже добавляла мозгу впечатлений. Косметика и лекарства на основе ртути. Там где не хватало свинца и ртути в рационе - догонялись грибами. Некоторые догонялись даже перед боем. От тогдашней каши с грибами озверели бы самые миролюбивые растаманы. Большинство еды портилось, потому что северяне с их дробной и сезонной логистикой не могли как римляне обеспечивать постоянный подвоз свежака, затаривались по сезону, а дальше ешь гниль. Поэтому тогда в порядке вещей было проснуться, пойти на работу, встретить на улице настоящего сотону и перекинуться с ним парой слов. На крышах сидели гарпии и химеры. А домовые реально лазили по хате в обнимку с чертями. В общем, дивная Нарния, где галлюцинации сменяет делирий, как день и ночь. То есть они действительно жили в



471708.–№ 471708



471708.–№ 471708

нескольких мирах одновременно при таком убойном количестве психотропов. Даже ведьмы присягались что они на метле летали. И ведь правду после пыток говорили. А теперь порадуйтесь, что тогда не было Мариуполя с его экологией. Вот кто бы зажигал!



471708.–№ 471708

”Я родiлась пiд знаком Риб, тому мене треба крєпко подсiкать i качєствєнно жарить.” Нєт шоби навчицця мовчать як риба...

В мене взуття розкидане вiд Донецька до Львова, а от шкарпетулi, понiмаєш, розкидувать по кiмнатi нiззя.

1.228. Дикий президент, або Заболел - сиди дома

8 Июля 2020

id:335922

Перемещения Вошки по стране напоминают мне перемещения пьяного в боулинге с рукой, застрявшей в шаре.

Все нахуй летит - кегли, мебель, зеркала. Стаффы в ужасе разбегаются, охрана, опасливо выглядывая из-за углов, переговаривается по рации, бармен залег за баром, прикрыв голову руками.

А он сука радуется, потому что прокатился на пузе по дорожке, выбил панель в пинссеттере и головой повалил все кегли. И поломанный аппарат ему радостные цифры рейтинга выводит.



471708.–№ 471708

В общем, одесские ворожки с этим бедствием не справились - максимум что говно у него украли. Главная цыганка на условиях оффрекордс сказала, что заговаривали на человека как в целом, а заклинание сработало буквально.

Посмотрим как подействуют буковинские мольфары. Возможно, следующая кража будет со взломом.

* * *

Ну вот если ты не можешь не ездить - то можно хотя бы ничего не трогать и ничего не говорить? Просто сиди, смотри, улыбайся. Жуй. Там же бутерброды всякие, печеньки дают. Вода минеральная с газом и без газа. Что тебе еще надо? И сразу назад. Блять! Людям же потом все восстанавливать после тебя!

Хорошо оно хоть АЭС не посещает, бо страшно подумать. И на день ВМФ пронесло. Оно ж на борт не полезет, а пацанов жалко.

Короче. Держитесь там. Может Бог не попустит на этот раз. Может, мольфары справятся

1.229. № 472015

8 Июля 2020

id:472015

- Папа, а хто хуже, прєзідент чи наша киця? - Обоє рябоє. - Чому? - Пітаються за наш щот і проізводять тіко гімно і мурчаніє. ... но достаточно было один раз проголосовать за Зеленского, и всю жизнь пришлось рассказывать что политикой не интересуешься… Файне було місто Чернівці Перемещения Вошки по стране напоминают мне перемещения пьяного в боулинге с рукой, застрявшей в шаре. Все нахуй летит - кегли, мебель, зеркала. Стаффы в ужасе разбегаются, охрана, опасливо выглядывая из-за углов, переговаривается по рации, бармен залег за баром, прикрыв голову руками. А он сука радуется, потому что прокатился на пузе по дорожке, выбил панель в пинссеттере и головой повалил все кегли. И поломанный аппарат ему радостные цифры рейтинга выводит. В общем, одесские ворожки с этим бедствием не

справились - максимум что говно у него украли. Главная цыганка на условиях оффрекордс сказала, что заговаривали на человека как в целом, а заклинание сработало буквально. Посмотрим как подействуют буковинские мольфары. Возможно, следующая кража будет со взломом.

* * *

Ну вот если ты не можешь не ездить - то можно хотя бы ничего не трогать и ничего не говорить? Просто сиди, смотри, улыбайся. Жуй. Там же бутерброды всякие, печеньки дают. Вода минеральная с газом и без газа. Что тебе еще надо? И сразу назад. Блять! Людям же потом все восстанавливать после тебя! Хорошо оно хоть АЭС не посещает, бо страшно подумать. И на день ВМФ пронесло. Оно ж на борт не полезет, а пацанов жалко. Короче. Держитесь там. Может Бог не попустит на этот раз. Может, мольфары справятся.



472015.–№ 472015

На очах у цілой нації, Та в присутствії людей Відкрутився хітрий Вальцман. Потому шо був єврей. Сам Зеленський ляснув в пику - Не споймать юда ніяк. Бо за вальцманом одвіку Не угоніцця поляк!

- Мопед?.. Нет, не мой... Товарищ попросил.

Уж мы конфеты топтали топтали... А теперь дайте пенсии от Украины, образование без конкурса за шлагбаум, или хотя бы просто покушать. Это господни пути неисповедимы. А пути дебилов вполне предсказуемы

Погодите ругать Зеленского. Там еще не весь пандемониум собрался. ”Я хочу рассказать вам о чудесах как юрист”. Киевляне угадают.



472015.–№ 472015

1.230. № 471666

9 Июля 2020

id:471666

Кто спрашивал про леворульных британцев?

Ой, не лайте, тату, Не женіть із хати, Він в Оман поїхав щоби зароблять. Він мене не бросить, Він такий хальосий. Я ж пресс-секретарка, не якась там шо.

Насчет квартирного вопроса, который портит людей. Портит людей не сам вопрос, а раздача условно-бесплатных квартир по непонятным параметрам. Тогда появляется конкуренция без правил. Ибо какого хера ему да, а мне нет? Вот там где квартиры продаются по рыночной цене - квартирный вопрос не портит никого. Наоборот, замахаешься выкидывать из ящика рекламные проспекты с новостройками и отбиваться от риэлторов. В Советском Союзе, например, людей не портил автомобильный вопрос, потому что автомобили не раздавали, кроме как в виде награды за полет в космос. Или по сатанинской цене у перекупщиков. Зато там людей портил вопрос в очереди на автомобиль, который можно было передвинуть через какой-нибудь профком. То есть автомобильный вопрос портил только тех, кто стоял за ними в очереди. Как только начинают что-то раздавать внутри системы по мутным признакам - пайки, должности, поездки за границу, квартиры - любой вопрос сразу портит всех.

* * *

И вот шо я подумал. Гибрид коррупции и непотизма портит людей, превращая любой вопрос в квартирный. Даже раздача блинов с лопаты. Начните эти блины продавать - половина тут же уйдет, оставшиеся построятся в дисциплинированную очередь, и не будут брать с горкой в ведро про запас. Деньги ограничены. Любой конкурс улучшает систему. Не только потому, что отбирается лучший - даже худшие, конкурируя в рамках правил, вынуждены вкладывать усилия - соответственно ценить их. В конце концов, сама эволюция это конкурс. Даже если мент купил должность чтобы брать взятки - он четко понимает сколько можно снять на этом поле, чтобы инвестиции не обратились в пыль. А подарите ему должность через



472015.–№ 472015



472015.–№ 472015



471666.–№ 471666

кума - и пиздец району. Ну вот как было в Британии? Самому интересно. ”К 1870-му патент младшего лейтенанта/корнета стоил 450 фунтов, лейтенанта – 700, капитана – 1800, майора – 3 200, подполковника – 4 500. Цены в гвардейских частях были в два раза больше. Тогдашний фунт примерно равен 290 современным. Рабочий в те времена зарабатывал 30-40 фунтов в год, а человек с годовым доходом в 100 фунтов уже относился к среднему классу.” Понятно, что таким образом должности будут покупать, социальные лифты начнут скрипеть - но по крайней мере по понятным правилам, а не по подковерным отношениям. И потом, а при непотизме они что, не скрипят? В Британии приходилось обосновывать происхождение денег на патент, а если они были заемными - предъявлять кредитора, чтобы было понятно кто оплатил своего человечка на должности полковника. То есть это фактически не продажа патента, а внесение залоговой стоимости. Можешь выслужить за годы чин и должность, можешь внести ебанистическую сумму за чин без должности. Полковник без полка. Ну и где сейчас Британия с ее продажей патентов, и где Туркмения с семейным трудоустройством в органы власти? А теперь скажите мне - почему кадровый вопрос испортил Украину? П.С. Чтобы было понятно - вопрос дискуссионный. Готового ответа у меня нет.

Они их что, клонируют, блять? Или это тайный дресс-код для госчиновниц - выглядеть как ветхая чешская порномодель класса ”С”, притворяющаяся школьницей с белым воротничком на съемках гонзо? Я уже по одной заточке скоро буду должность и статус чиновницы определять. Не видать воли без пергидроли. Почему нельзя загнивать красиво, как Пэрис Хилтон?

https://www.facebook.com/sokolovsky.inform/posts/3201836533213345 https://www.google.com/url?q=https://www.facebook.com/sokolovsky.inform/posts/3201836533213345?__cft__%5B0%5D%3DAZWeH4VrmPZsk_x_NYX13PmwR6pQXUFQSvQpL4EFJj6s_6sl90F-qmzncLYhxmJ1xi3XUZjqOkGTJq4VVT7ctFjOWflz5j58icciak3h7K4CM8Xf9w8syOuCBZH8H7bPF%26__tn__%3D-UK-R&sa=D&source=editors&ust=1683366467809560&usg=AOvVaw1ibKQ

А чего мы только про пианино да про пианино? Вошка на всем хуем игрец. Правда гитару надо перевернуть другой стороной. И натереть смычок канифолью. Потому что медиатором больно. Вот бы ещё барабан ему.

А это с какого раена судья? Или это шото из кабмина? Не узнаю без надписи фломастером на лбу..

Сосна-баба в Боливии.

- Папа, а шо хуже, Ющенко чи Зєлєнській? - Канкрєтно для нас Зєлєнській. - Чому? - Панімаєш, во-



471666.–№ 471666



471666.–№ 471666



471666.–№ 471666



471666.–№ 471666



471666.–№ 471666



471666.–№ 471666

ни обидва бєссістемно по хаті мєчуться. Але Ющенко безврєдно, шо сонячний зайчик по обоям. А цей курво літає шо гіря на мотузці. То Ющенка лаяли за те шо нічого не получаєцця, а коли у Зєлєнського не получаєцця - то всі видихать і хрестяцця. Поняв? - Поняв, шо у нас лучче те, шо менше хуже. А шо таке ”бєссістемно”? - Та задовбав вже, йди в планшет грай. От твій пароль от сістєми. Вальс возвращается в моду Вошка сказала что год был совсем високосным. Я разрыдался горячей слезы не тая. Мне расставаться с тобою так будет непросто, Но ты не жди меня На логова я... Перекличка выживших. Одесса, Черновцы, Луцк. Винница приготовиться. Береги вас Бог.

1.231. № 471800

10 Июля 2020

id:471800

Спрашивают: что такое искусство короткой заметки. ”По вине агентства услуг православный мальчик из Петербурга стал язычником после того как к нему одновременно пришли с подарками Дед Мороз, Санта Клаус и Йоулупукки.” Все, можно в номер.)



471800.–№ 471800

”А мама каже, шо бігус без свинарчука то просто тушона капуста” Попробуем сегодня открыть предзаказ ”Горьких Сказок” Оставайтесь на линии Объясните кто-нибудь этим зеленым дебилам, что девальвация без постоянной работы с прогрессом зарплаты, в карантинном простое, вымывающая остатки семейных сбережений с ростом цен - Это для них не ”оздоровление экономики”, а пиздец в ускоренной перемотке.

На домашнем вишневом квасе. Очень.



471800.–№ 471800



471800.–№ 471800

1.232. № 471812

12 Июля 2020

id:471812

Выборы будут такие 1. Бубочка 2. Только не Порошенко 3. Какой-нибудь дурачок Мендель сказала, что Вошка будет кормить на даче пчел. Лучше бы раков. Вошка же сказал - сейчас главное выжить. Главное хлеб, крупы, вот это все. А на даче у Ющенко пасека.

1.233. № 471924

13 Июля 2020

id:471924

Я шото не понимаю. Если авария на Обуховской трассе было лобовой на встречке, каким образом пострадавшие полетели назад так, что женщина оказалась на заднем сиденье, а девочка в багажнике? Вообще-то они должны полететь вперёд через лобовое. Дорогие журналисты, вы когда пишете подобное, то проверяйте или поясняйте. Не надо сочинять детали для нагнетания ужаса. Здесь и без того ужаса достаточно. Вошка не то чтобы готовится к свалу - просто не исключает возможность. Переводит активы в ликвидные, избавляется от недвижимости, комбинирует семейные связи для переоформления - и прочий джентльменский набор президента Анчурии. Оно пока еще неизвестно как будет, но чутливые радары на жопе этого величайшего деятеля уже зафиксировали тревожные колебания. Может, придется бежать - а может и нет. Соратники по подоконнику с кокаином успокаивают, говорят что обойдется. Вошка знает цену ”соратникам”, что чем больше он просидит - тем больше они нагребут, и тем ниже его шансы успеть на последний самолет. И что хуже чем ”все будет хорошо” от друзей - это хуже чем просто ”плохо”. Вот

честно - хуй его знает что делать Вошке? Строить вертикаль ”на века”, как Янукович, или спать на тревожных чемоданчиках, как Керенский? Походу, лично для себя он определился. Президентом он быть не собирается. Не так ему обещали и рассказывали, и как миллионы дебилов попала под телегипноз Голобородьки - так и сам Голобородька попал под такой же гипноз, представляя себе президентскую работу исключительно по телевизору и рассказам тех, кто ”видел я однажды Порошенко, ничего выдающегося”. Буду типа всюду ездить, разное подписывать. По телевизору к народу обращаться Оказалось все немного не так. Даже вообще не так. Потому что уверенный в себе президент покупает недвижимость, а не продает ее. Даже Янукович покупал. А этот - продает и перебирается на съемную хату. Хата неплохая, и съем законный. Но... лучше деньги на счету, чем недвига в вануату. Посмотрим, когда Гарантированная жопа начнет подавать голове совсем уж невыносимые сигналы опасности. И тогда мы его потеряем, власть перейдет к спикеру из ”сук народа”, за это время гаденыш постарается побольше вытащить и подальше убежать... Потому что ”убежать с деньгами” - это примерно такой же уровень понимания Вошкой реалий современного мира, как и работа Президентом. Куплю себе остров, сменю документы, стану Вольдемаром Грином, миллионером и меценатом. Или сбегу туда, откуда не выдают, выплачу ”Эль Рей”. И опять стану интервью давать и обращаться к народу. Смешно, да? Но вы послушайте что он по другим вопросам несет - и станет понятно, что именно так, по-детски, он и видит мир. Но. В его случае даже в Россию убежать будет проблематично. Прикольно было бы, если мы его выменяем на какого-нибудь капитана ГРУ. Дидактичность истории зашкалила бы. Ну, давайте хеппи-енд. А потом его нам вернут американцы. С деньгами. Но не со всеми. Минус затраты на отлов, премия охотника и налог ”Эль Рей”. Потому что заплатить за эту хуйню придется в любом случае. Всем. Дякаю, дужы дякаю. Так что беги, Лола, беги. Чем раньше ты убежишь - тем короче будет список обвинений в суде.



471924.–№ 471924

”с конфискацией”)
А что за партия такая появилась, пока я в горах сидел?
После года свинарчуков наступил год крысенышей. Китайцы что-то предвидели.



471924.–№ 471924



471924.–№ 471924

1.234. № 471769

14 Июля 2020

id:471769

Прочитал дичайший пост Саши Гагаева о Риффмастере. Вкратце - у Дазмашины проблемы со здоровьем, суд постановил оказать НЕМЕДЛЕННУЮ медицинскую помощь, которую менты оказывают уже неделю. В принципе еще немножко, и можно будет не оказывать. Ну и вопрос - как это может быть? Поясню. У нашего придурка президента есть прототип в кино и литературе - это король Джоффри из ”Игры престолов”. Малолетний долбоеб, внезапно ставший правителем государства. У него нет ни малейших представлений об управлении державой, кадровой политике, все его понимание власти строится на подглядыванием за действиями отца - то есть за внешними проявлениями. К внутренним механизмам принятия решений его не пускали - да он и сам не стремился. И представление Джоффри о власти сводится к внешним проявлениям работы скипетра отца - показательным и непредсказуемым казням, опалам и заключениям. То что за этим стоит сложная подковерная борьба, торг с политическими оппонентами, система сдержек и противовесов - мелкому пиздюку неведомо. Даже понятие ”сделки” он не постиг, нарушив слово, данное Эддарду Старку - признание в обмен на помилование. Ну а хули? Он король. Может казнить когда захочет. Именно так он представляет полноту государственной власти. Он даже находясь в толпе, готовой его разорвать, возмущенно кричит ”я ваш король!” Это курво в стране, где мало кто из королей умирал своей смертью. Причем дядя уже предупреждал его, что он король ровно до тех пор, пока достаточно не заебет окружающих. В итоге - отваливается северная провинция Вестероса, а остальные тревожно принюхивается к ходу дел, выжидая только удобного времени. А самого паршивца травят ядом. Причем не из мести - отравителям он ничего плохого пока еще не сделал. Просто так, на всякий случай - если сразу видно что наш правитель - ебанат, то зачем ждать своей очереди на плаху, случись у него несварение или просто плохое настроение? Примерно то же самое происходит с Вошкой Зеленским. Есть хорошее слово, обозначающее его компетентность в политике - ”наблатыкался”. Отсюда персидские кортежи, полеты по частным делам за казенный счет, полнейший похуизм в финансовой и личной жизни - а что, я король! Именно так он видел предыдущие правления, так он их понимает. Ну и желание безнаказанно убивать на основании личной неприязни. Если напрямую не получается - сгноить в тюрьме до смерти. А почему нельзя? Я же ничего, дуже дякаю, он сам помер. Аваков в данном случае последний дядя, которого казнить как-то страшновато. И это все при малейшем отсутствии рефлексий. Король имеет право казнить. Потому что именно королем Джоффри видит себя этот дебил, а не президентом Рейганом. Последствия его не интересуют. То что режим становится откровенно террористическим, что международная реакция на замученного в тюрьме оппозиционера поставит Украину в один ряд с Гаити, а самого уебыша будут травить по всей планете, и суд будет уже неизбежен - все-таки он не король, а шут - и что можно списать спижженые нашим Джоффри ложечки, но не кровь. Он не понимает. Он думает так можно. И потом в клетке суда он будет искренне чувствовать себя невиновным и растерянно блеять ”а я что?.. я вообще ничего... а что, так было нельзя?.. И вообще это Аваков... ну дяденьки, ну пожалуйста...” Но это в лучшем случае. Если ему удастся добежать до корабля, везущего беглого Джоффри через море, подальше от бокала с ядом от доброй бабушки Оленны.

Ловите инсайд. На днях мы узнаем, что сами виноваты в убийстве медика в зоне АТО. Предварительная версия будет - неправильно договорились и организовали эвакуацию без подтверждения. Аргументация с точки зрения сепаров имеет место быть. Честно говоря, для меня их доказательства не доказательства. По врачам не стреляют энивей. Но ситуацию будут распутывать. Подождем-посмотрим?

Отряд Торина Кто может назвать всех гномов Всевеликого казачьего войска Эреборского?

Кажется, кокошники порешали с Аргентиной вопросы по коксу. Так что ждите новое поколение гиперзвуковых феррюктпанцеров серии ”Анало говнет”. Конструкторы Союзмультфильма уже вдули и взялись за работу. ”После глубокой модернизации российский тяжелый атомный ракетный крейсер «Адмирал Нахимов» проекта 1144 «Орлан» сможет в одиночку сдержать флот НАТО”. В одиночку, Чарли.)



471769.–№ 471769



471769.–№ 471769



471769.–№ 471769



471769.–№ 471769

1.235. Та Сторона, або ”Честь поимею!

15 Июля 2020

id:336241

Стендап-президент Украины остроумно пошутил по поводу гибели медика под обстрелом.”Украина должна всегда знать цену ”обещаниям” той стороны”, - сказал Зеленский.” (с)Вальдемар! Мы давно знаем цену обещаниям ”той стороны”. Мы знаем цену этим обещаниям с 2014 года. Так что наебали не нас всех, а тебя персонально.Или ты думал один умеешь наебывать, раздавая порожняковые обещания, которые не собираешься выполнять? Видишь, ”та сторона” тоже умеет.Так шо яке їхало - таке й здибало. Чему ты возмущаешься?Возмущаться должны мы. Потому что знаем цену обещаниям обеих сторон - кремлевских петрушек по разные стороны границы. Как сепарским обещаниям, так и твоим. Вас местами поменять - никто разницы не заметит.Единственное, о чем скорбим - на месте полезного боевого медика должен был быть бессмысленный клоун с его ”главное не стрелять”.Пусть не убьют - просто сраку прострелят. Представляешь - насколько искреннее прозвучали бы твои слова о том, что ”той стороне верить нельзя”.Вот прозрение было бы, курво, чистый катарсис!

* * *

И вот что, Верховный Главнокомандующий. Не по существу. Когда тебе генералы воинское приветствие оказывают, надо рубашку в штаны заправлять и ширинку застегивать. Рубашку перед этим желательно погладить, а если Ленка не прислуга, то есть одежда для войны, которая не требует глажки.Военные не тебе лично честь отдают, потому что ты такой сладкий бубочка какаду, а твоей должности. Лично ты им в хуй не вперся. Они обязаны приветствовать даже коня Калигулы, если его назначат ВГК.Испанский стыд. Вышел из сортира, забыл заправиться. Генералы краснеют, офицеры сквозь зубы матерятся, солдаты за курилкой ржут и снимают на мобилы.Хорошо хоть не в одних бермудах, с полотенцем и надувным утенком. В штанах - и слава Богу.

1.236. Белый заговор, або Хау мач дядя Том без хижины?

15 Июля 2020

id:336632

Раскрыл заговор порабощения, за что пострадал на фейсбуке. Но правда не может молчать, поэтому пока буду прятаться тут.

* * *

Лично я считаю БЛМ расистским ходом и очередной уловкой бледнолицых. Могу обосновать.Смотрите, во время завоза из Африки жизнь негра имела маттер и оценивалась примерно в 150 долларов за штуку, что на наши деньги около десяти тысяч баксов.С развитием промышленности рабский труд обесценивался, средний маттер падал, и в конце концов негров освободили, чтобы даром не кормить таких дорогих рабов.Потом, на социале, экономический маттер негров вообще стал отрицательным.И вот на наших глазах происходит накачка стоимости обременительного пассива и превращение его в актив. Блек лайвз маттер становится все матерее, причем руками самих негров. Как думаете - зачем?Правильно. Надо негров сделать дороже, вернуть им товарную стоимость перед возвращением в товарооборот..Думаю, белые организаторы акции уже скупились по дешевке, и теперь играют на повышение. А как только маттер превысит 10К за голову начнется ”черная лихорадка”, и ваших черных братьев будут отлавливать и продавать даже бабушки с дробовиками.Поэтому Нацгвардия и полиция США особо не напрягаются - могли бы разогнать за нехер делать, опыт у них огромный, но там тоже все в доле, и рост блек маттера их только радует.Армейских, полицейских и офисных негров не тронут, они казенные или корпоративные, то есть

при хозяине. А вот бесхозный негр на социале - он ничей, значит того, кто первый поймал.И маттер тут же превращается в прайс.Не стоит искать здесь конспирологию. Подобное уже случалось - например история с платиной, бросовым металлом, который считали ”порченым серебром” из-за неумения ее обрабатывать. Само слово ”платина” обозначает презрительное ”серебришко”. В Сибири платину рубили на ружейную дробь из-за веса, а испанский король приказал собрать всю платину в стране, загрузить на корабль и затопить в море, чтобы обломать фальшивомонетчиков. Там он и валяется до сих пор.И сколько сегодня стоит платина в сравнении с серебром?Бразы. Не дайте себя обмануть. Не отсвечивайте своим маттером. Нет такой подлости, на которую не пошел бы белый капиталист и рабовладелец из-за прибыли. Он вам целует ноги, подсчитывая в уме завтрашние прибыли от вашей перепродажи..Опередите дельцов и экспуататоров. Играйте на понижение. Блек лайз маттер, конечно - але э литтл.

1.237. № 471862

15 Июля 2020

id:471862

Напомните мне: А что, 2016 тоже был високосный?



471862.–№ 471862

Люби французов, сука!

Забавно, что методики зеленой шоблы ничуть не отличаются от методик их лаптеносных братьев. Любой резонансный пост будет обжалован. Тараканы боятся света. Это про Порошенко можно было изгаляться как угодно. А Вошь - священное животное. Так что и вы в методах не стесняйтесь.

Нам нужны асоциальные сети в которых можно хоть кого-то не любить Походу бан за убитого медика какая скорость реакции у Москвы! Официально сообщаю что очень люблю французов, даже кушать без них не могу. Это я их временно не любил из-за личных причин. А после предупреждения ФБ меня попустило, и я опять их полюбил. Кавалеры, мадамы, пурка, же не манж, вив ля Франс! К тому же каждый второй араб или БЛМ. А какие знатоки мод, фасонов и причесок! Идеальная нация. Так что я осознал,

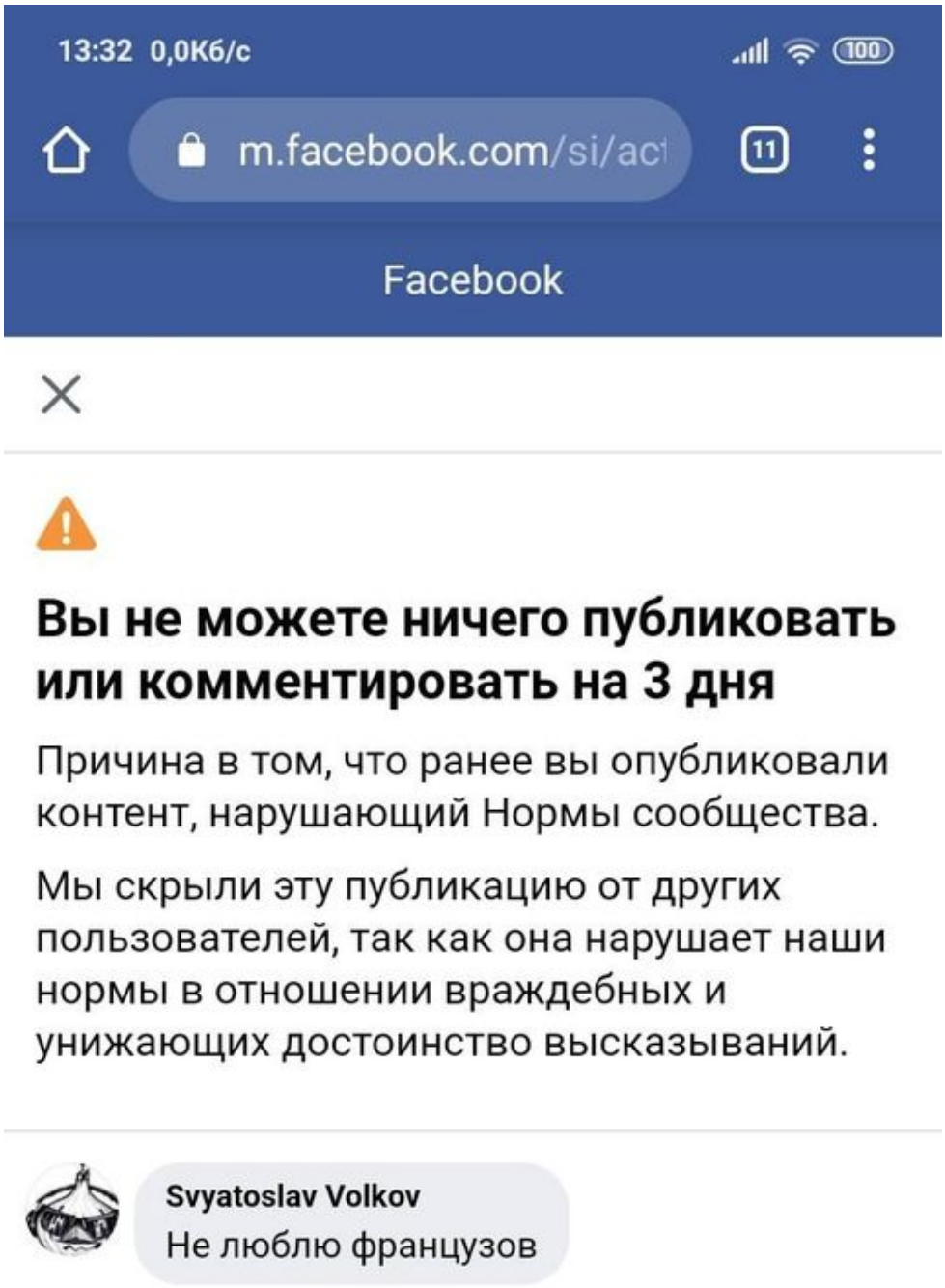

471862.–№ 471862

Ваша публикация нарушает Нормы сообщества в отношении насилия и подстрекательства

Ваша публикация скрыта от других.

Эти нормы призваны предотвратить нанесение вреда кому-либо в реальном мире.

Svyatoslav Volkov находится в **Украина**.
16 ч. ·

Стендап-президент Украины остроумно пошутил по поводу гибели медика под обстрелом.

"Украина должна всегда знать цену "обещаниям" той стороны", - сказал Зеленский." (с)

Вальдемар! Мы давно знаем цену обещаниям "...
Ещё



471862.–№ 471862

успокоился и полюбил снова. Пост специально для администрации ФБ. в знак раскаяния. Спасибо, что вовремя напоминаете - любить надо всех. Французов - особенно (на фото - модный салон причесок мсье Верду, Франция, 1945)



471862.–№ 471862

Нова редакція присяги Президента. Я, самі знаєте хто, волею телеглядачів обраний Президентом етой сторони, урочисто присягаю на вірність пакашо етой сторонє. Зобов’язатись не можу, бо нічого нікому нє должен, але обіцяю всіма своїми справами блаблабла бебебебе. І ще додержуватися Констітуції, як я зарад за неї тримаюсь, шоб на штиреві з трібуни не впасти, але спочатку треба її почитать, шоб панімать - в які блудні мене ета сторона втягує. Намєрєваюсь тіпа виконувать свої обов’язки перед тими, кому ніззя прообіщацця. А також підносити авторітет етой сторони перед всякими іншими сторонами - по крайній мєрє тек, шоб другі сторони не сміялися. Дякую, дуже дякую.

Нет ли хейтспича в выражении ”простите за мой французский” перед тем как выматериться? А то опять получишь ворнинг и бан - администрация ФБ очень любит французов, особенно Луи де Фюнеса. А то я уже не уверен. Вдруг французы обидятся, что за их язык извиняются. Может, лучше, ”простите за мой койне”? Древние греки один чорд вымерли. Или там, ”простите за мой синдром Турретта”? Мерде! Жиль де ла Турретт тоже француз! Обложили со всех сторон. Так что о французах - как о мертвых. Или хорошее,



471862.–№ 471862

или ничего. Всем футакагуль! (Мопед не мой, картинка французская, я просто разместил объявление.)

- Шо с лицом, Калян? - Та чубатый обещал ”дать по пици” - И чо? - Сказал - давай, если не жалко... Кто ж знал что у них такая пицца?

В мире культуры. Петербуржец выставил на продажу уникальную коллекцию казачьих медалей конца XX - начала XXI веков. ”Свой уникальный набор наград, которые собирал 36 лет, Сергей Лобанов оценил в 590 тысяч рублей”. Поверьте, совсем небольшие деньги за уважение друзей и восхищение подруг.

Упс. Дожились. Напиши теперь что не любишь говядину - на тебя тут же какая-то буренка жалобу подаст.

1.238. Типа русский (шортрид)

16 Июля 2020

id:336736

По вопросу русского либерализма.

Есть такое слово - ”типа”, Писатель Евгений Лукин называл его ”неопределенным артиклем”. В сочетании с другими словами оно искажает смысл всей конструкции, внося в него какую-то мутную обесценку. Например: выспался? - Ну, типа выспался.

Понятно без толкований, верно? Как бы и выспался, но не совсем, а типа.

Так вот, слово ”русский” является аналогичным неопределенным артиклем, а вовсе не прилагательным.

”Русский флот” = типа флот, ”русский майонез” = типа майонез, ”русский рок” = типа рок.Соответственно, ”русский либерал” = типа либерал.

После этого все вопросы к русским либералам исчезают.

Причем это правило абсолютно, и работает со всеми частями речи. За одним исключением, но о нем в конце. Итак, проверяйте сами. Меняйте ”русский” на ”типа” в любом порядке.

Существительные: футбол, автомобиль, полицейский, культура.

Глаголы: работал, обещал, расплатился, выполнил.



471862.–№ 471862



471862.–№ 471862



471862.–№ 471862

Прилагательные: трезвый, честный, вменяемый, больной.

Причастия: честно, точно, аккуратно, искренне.

И так далее, вплоть до местоимений. ”Кто это сделал?” + ”Я русский” = ”Ну, типа я.”

Правило работает железно во всех случаях.

* * *

Ах, да. Исключение. Это сам ”русский язык”. Язык как раз не типа. Но. Просто это тот самый бутовый сектор с которого вся эта типа шняга типа загружается. Если бы еще бутовый был типа - то вообще ничего не грузилось бы. Общеизвестный ”типа русский язык” это исключительно внутренняя облегченная эмуляция для местного населения Нечерноземья - иначе получится циклическая ссылка и свечка между двумя зеркалами. Потому что на типа русском по-русски типа нихуя определенного сказать нельзя.

Поэтому загрузочный сектор для ”типа русского” пришлось делать лабораторно за границей - в Болгарии и Украине, и инсталлировать в Залешанье с твердых носителей (тогда еще книг). Подальше от русских ”типа” носителей.

Теперь понятно про русский либерализм? Я типа по русски объяснил?)

1.239. Крутится-вертится, або святой Каллиграфий

16 Июля 2020

id:337086

- Почему сразу ”тупой мудак”? - обиделся инквизитор. - У меня, между прочим, Сорбонна в биографии и два карательных похода.

- ”Пиджак”? - Политрук! - А какой факультет Сорбонны кончали? - А как сам думаешь?- Судя по тому что ты мне в уши ссышь, начальник, риторику, - ехидно ответил Галилей. - В какой бригаде служил? - Вторая Бургундская, тяжелая кавалерия. И вопросы здесь задаю я. А ты в какой? - Я больше пользы наукой приношу, - злобно отозвался Галилео. - Ближе к делу. - Откосил, значит. Хорошо. Люблю веселых подследственных. Ладно, сначала к делу, а тело оставим на потом. Инквизитор пошуршал свитками и папками, разложенными на столе, выбрал один, насадил на нос венецианского стекла очки без дужек, развернул свиток и заводил по нему костяной палочкой с набалдашником в виде головы Иоанна Крестителя. - Так... так... ага. Вот. Земля, значит, ”все-таки, вертится!” Да? Говорил такое? - Говорил! - твердо ответил Галилей. - И еще раз скажу. Вер-тит-ся! Но подписывать ничего не буду. Инквизитор снял очки, отложил стило и посмотрел на Галилея как пророк Илья на нечестивого царя Саула. - Вертится. Значит, именно ”вертится”. Это правильно что ты подписывать не будешь. Потому что лучше сразу на костер, чем такое подписать. Лучше мучеником за науку быть, чем жить с репутацией деревенского дурачка. - Это в каком смысле? - нахмурился Галилей. - Да в том, блять, смысле, - внезапно заорал инквизитор, вскакивая из-за стола, - Что вертятся бляди в борделе вокруг шеста! Уж на сковородке вертится! Подследственный вот прямо сейчас на допросе вертится! А земля не вертится. Люди на улицах уже смеются - слыхал, говорит, в Земля-то вертится! Прямо как моя Фиона в течке! Га-га-га!... Сам-то что заканчивал? - У вас все записано, - все так же надменно, но уже с неуверенностью ответил ученый. - Записано. Монастырская школа Валломброза, послушник. Потом Пизанский медицинский. Так какого дьявола ты, клизма, полезла в небесные тела? Тебя чиряки и кровопускания плохо кормили? Землю Бог создал, а она у него ”вертится”! Вертихвостка эдакая! - Ну... а как? - растерялся Галилео. - Обращается, что ли? - Обращаются к старшему по званию! Или вокруг чего-то. Например, вокруг Солнца. Сэкономил на рецензентах, да, пипетка? - А... откуда вы... - окончательно растерялся Галилей. - Я же никому... - Не по тебе одному работаем, - буркнул инквизитор, успокаиваясь и возвращаясь за стол. - Контора даром облатки не ест. - Короче, думай сам что она делает, но вертеться она не может. - А что она может? - А кто тут Галилей - ты или я? - ехидно сказал инквизитор. - Ты ученый, ты и думай. Только думай быстро, уже пора от дела к телу переходить, потому что на дыбе фантазия обостряется, а клещи стынут. Галилей тяжко задумался, шевеля губами. Затем встал и начал ходить по

допросной, что-то бормоча себе под нос. Наконец остановился посреди комнаты и вопросительно посмотрел на следователя. - Может крутится? - Крутится-вертится шар голубой. Думай еще. - Ну ничего в голову не приходит, коллега! - искренне ответил Галилео. - Может ты подскажешь? Все-таки, Сорбонна!Инквизитор опять встал из-за стола, оттеснил Галилея к стене и завертелся вокруг себя, вздымая полы мантии, как дервиш .- Вот что я сейчас делаю? - Крутишься. Инквизитор остановился и отвесил себе мощнейший фейспалм. - Да что такое?- обижено завопил Галилей из угла. - Я врач и астроном, а не филолог! Хоть намекни! - Вра... - Врач? - Враща... - Враща... - как под гипнозом повторил врач-астроном. - Вращается! - рявкнул инквизитор. Теперь мощнейший фейспалм отвесил себе Галилей. - Истинно! Как все просто! Береги Матерь Божья Сорбоннский университет и нашу Святую инквизицию! Давайте бумагу, срочно. Я могу забыть. - Вот листок, - буркнул следователь, пододвигая пергамент и чернильницу. - Пишем: я, Галилео Галилей... есть? Место рождения... ага, город Пиза, хорошо. Пишем дальше. Утверждаю, что... Галилей старательно заскрипел пером по бумаге. Следователь внимательно следил за подследственным, время от времени одобрительно кивая головой. - А как правильнее, ”пелона” или ”пилона”? - Какого еще ”пелона”? - инквизитор резко выдернул пергамент и перечитал. - А почерк-то, святой Каллиграфий... ”Небесно тело Земля обращается...” Опять обращается!.. ” округ скрозной воображаемой палки, подобно тому как девы гулящие в борделе округ пелона...” Блять! Ты что, издеваешься? - Ошибся, виноват. Я когда медленно пишу, то у меня мысли далеко вперед уносятся. Давайте ножичком зачистим и перепишем. - Нельзя править, следственный документ! - инквизитор раздраженно скомкал пергамент и кинул его в массивную урну со львами. Затем пододвинул новый лист. - Переписывай. Только быстро. Учти, это последний пергамент, дальше будешь как лох на бумаге писать. Нет, стой. Вот я тебе образец заявления по твоим материалам подготовил. Просто перерисовывай как есть. Научат в медичке черт знает чему, потом по этим рецептам люди мышьяк вместо коньяка принимают. Три минуты. Время пошло. Напоминаю, клещи стынут. Следователь перевернул песочные часы и ученый с нечеловеческой скоростью зачертил по бланку пером. - Готово? Дата, фамилия полностью, подпись. Песочком посыпь. Сдуй. Отлично. Давай сюда. Следователь принял документ, аккуратно скрутил его в трубочку и положл себе на колени. - Вот и все. И пыток не надо. Все по любви. Галилей настороженно следил за ним гадючьими глазами. Затем внезапно рванулся через стол. - А ну отдай, гад! Гад! Сука ментовская! Инквизитор ловко перехватил бойкого но тщедущного ученого, повалил на стол, заломив руку и перехватив горло. Некоторое время Галилей шипел и дергался, затем обмяк. - Ну все, все. Пусти, больно. Инквизитор выпустил Галилея и вернулся в свое кресло. Взъерошенный астроном - в свое. - Это что же, я сам на себя явку с повинной написал? Не для протокола, Беллармино, а для души моей слова тебе. Хитры вы, конечно, собаки легавые, с подходцами вашими... - Ой, да ладно... - Инквизитор небрежно махнул рукой и углубился в исповедь. Постепенно глаза его полезли на лоб. - Грхм... бда.. аааа... или это иии?.. Ты шо блять написал? Что это за наскальные рисунки? Инквизитор повернул пергаментный бланк к посдследственному лицевой стороной. По полю протокола змеились какие-то волнистые линии, заканчивающиеся завитушками. После второго абзаца, который можно было еще распознать, начиналась вакханалия ломаных.и кривых. - Чистосердечное признание, - буркнул Галилей из кресла. - Как просили. - Это не признание! Это больной пляской святого Вита, дорвался до фломастеров! Вот это что за буква? - Это не буква, это пробел. - А почему там собственно пробела нет? - Чтобы перо от листа не отрывать. Так быстрее. Скоропись. Ты же сам сказал: ”только быстро”. В чем проблема? Все врачи так пишут. Особенно когда надо писать много и срочно. Некоторое время следователь и подследственный молча смотрели друг на друга. Даже канарейка в клетке у инквизитора заткнулась. - Слушай, Галилео, - вкрадчиво сказал инквизитор Беллармино. - А давай я сам напишу, а ты просто допишешь внизу ”с моих слов записано верно”. Дата, фамилия, подпись. А? - Черта с два. А потом ты у меня в соавторах открытия. Нет уж, это исключительно мое открытие. Хотите жечь - жгите так. Я не не для вас открытие совершал, а для потомков. Что это получается, вы меня спалите, а через сто лет ”величайшее открытие ученого Галилея и кардинала Беллармино”? А то ты еще нижний край папируса... - Пергамента. - Тем более. Нижний край пергамента с моей подписью оторвешь, и вообще будет ”открытие кардинала Беллармино”, а меня сожгут за какое-нибудь паршивое колдовство. Нон вадо! - Конвой! - заорал иннквизитор. В кабинет вломились два гвардейца Святого Официума. - Проводить до апартаментов. На сегодня все. - Л-л-лапы убр-р-ал! - гавкнул Галилей на конвоира, пугливо попятившегося от неприятного дедушки. Затем заложил руки за спину и независимо

пошагал на выход. Внезапно в дверях остановился и обернулся к инквизитору. - А все-таки она вертится! - торжествующе сказал Галилей, показал язык и вышел в коридор.

* * *

Смеркалось. Инквизитор зажег свечу и уставился на огонек. Ответ крутился где-то рядом. Крутился... вертелся... обращался... тьфу ты! Инквизитор чертыхнулся про себя, и тут же трижды перекрестился. На третьем кресте пальцы следователя замерли у лба. Вот оно! - А я тебя таки раскручу, - сквозь зубы сказал следователь. - Развращу. То есть, развращаю. И обращу. Вокруг скрозной палки. Как курву вокруг пилона. Диего-о-о!

Инквизитор кардинал Беллармино заколотил в колокольчик, вызывая секретаря. - Да, ваше высокопреосвященство, - сказал монашек с папкой, появившийся из-за портьеры, прикрывавшей дверь. - Допросы отменить. Материал собран. Больше не надо. Готовье объебон в суд. И вот что. Вызовите на заседание суда какого-нибудь аптекаря. - Аптекаря? - переспросил монашек. - Ну да. Аптекаря, провизора, фармацевта, или кого нибудь еще из этой братии. Цирюльника не надо. - Велеть взять с собой снадобья? Вдруг кому нибудь станет плохо? - Станет, обязательно станет, - злобно сказал инквизитор. - Только снадобий не надо. Просто аптекаря доставьте. Любого. Монашек поклонился и исчез за портьерой. Кардинал хлопнул в ладоши и довольно покосился на сейф, в котором лежали собственноручные показания подследственного Галилео Галилея, сына Винченцо из Пизы, выпускника медицинского факультета университета этого славного города.Дело было сделано, невзирая на ученые козни. Ибо что врач напишет, аптекарь всегда прочитать и правильно перевести сможет.

1.240. Меньше чем больше, або Правило Клаузевица

17 Июля 2020

id:337239

Эпиграф. ”Когда медик не нужен - то он нахуй не нужен. Когда же нужен - то нужен пиздец как.” Чи Ши, китайский мудрец.

Основное отличие медика от прочих служивых - это невозможность рассчитать потребное количество их на численность личного состава. Если по остальным должностям более-менее все понятно - сколько человек на пулемет или бэху, сколько пулеметов и бэх на подразделение - и так далее, то медики в спокойное время это дармоеды, слоняющиеся по медроте, объедающие шелковицу и лечащие понос и золотуху. Но как только наступает обострение на фронте, их начинает резко не хватать. Три ”трехсотых” одновременно на батальон это трудно, шесть - это пиздец, двадцать - это катастрофа.

Я бывал в таких ситуациях, когда количество медиков, эвакуаторов и раненых никак не сводилось в стройную формулу - вон Алекс Вектор и Вадик Коминко могут подтвердить. Их, гражданских водителей, сорвали с волонтерских машин и посадили за штурвалы эвакуаторов. Почему? Потому что военная медицинская логистика это как прогулка с банкой нитроглицерина по Хогвартсу. Лестницы перемещаются в непредсказуемых направлениях, надо перепрыгивать какие-то провалы, цепляться одной рукой за выступы, стараясь не выронить банку, потому что Хогвартсу будет Хиросима. Зато между уровнями этого квеста приходится неделями сидеть в раздевалке и уныло играть в тетрис. Давайте вернемся к ситуации с Вектором и Стефанычем. Она очень показательна. Возможно я кое что забыл, все таки три года прошло, так что в мелочах я буду путаться, но в целом вы смысл поймете. Считайте это симулякром. Итак, в наличии у нас батальонная медицина на четырех конях апокалипсиса. Один из них в ремонте , из второго вытащили каталку и проверяют бортовую аптеку, третий стоит на дежурстве на базе. Четвертый тоже на дежурстве, но хуй знает где. Все машины, естественно, укомплектованы экипажами по штату. Парамилитарная группа АСАП - еще три машины. Але одна дежурит на точке 10 батальона (потому что если там что-то случится - мы не успеем с базы долететь), еще две блестять шо у сабаки яйця, а на черный день припасена еще песчаная крыса ”Форд” - в нем каталки нет, но легкого можно забрать после оказания первой помощи. Плечо

доставки - минимальное. При надроченности наших пилотов рекорд вывоза от эвакопункта до госпиталя 12:40. Но это, конечно, бег по лезвию сломя голову. Так закладывайте полчаса - это верняк. И это очень хорошее плечо доставки, буквально идеальное. Город недалеко, зеленая улица и полицейский конвой с сиренами.Но непорядок с комплектом состава. Есть три медика и только один пилот. Еще один в отпуске, а один дежурит на точке у 10 бата. И тут еблысь, подрыв, три триста. Два тяжелых - если не красных, то оранжевых точно. Батовская медицина срывается с места на единственной машине и выволакивает самого тяжелого. Во вторую спешно загружают медицину и каталку. Ваш ход, АСАПы. Командир, который самый опытный диагност и при большом количестве раненых должен оставаться на эвакопункте и сортировать раненых, оценивает обстановку. Подрыв - единичный инцидент, скорее всего, на сегодня это все. Массового потока раненых нет, ситуативно по месту справится и заместитель. Она оставляет фельдшера с базы дежурить на эвакопункте, забирает второго тяжелого и уходит с ним на мобгосп с последним водителем. Это абсолютно правильное и протокольное решение. Ведь в резерве еще одна машина батальона. С экипажем. А третий трехсотый легкий. Если его не вывезут батальонные, то к тому времени уже вернется первый экипаж. В конце концов, его можно завезти на медроту, которая в восьмиста метрах. Прилетает взмыленный второй батальонный экипаж. Забирает третьего в госпиталь. Все. Чисто. Мишн комплит.И тут сука завязывается бой возле места подрыва. А у нас из карт на руках: три исправные и машины, три медика, и ноль пилотов. Причем одна из машин стоит на эвакопункте, потратив аптеку, и некому ее сгонять на базу для перезагрузки. Или прислать с базы песчаную крысу с комплектом. Прячется за расхуяренной автобусной остановкой, как танк, расстрелявший боекомплект. На счастье, к нам в это время приезжают волонтеры с едой. О них в суматохе все забыли, и они тихо стояли на блокпосту. Я перезвонил, спросил - есть ли у них водители? Есть, говорят, два. Аллилуйя! Волонерам выдается пароль, они подъезжают, мы их тут же призываем на подвиг без самопожертвования (с их согласия, конечно), пакуем в броню и шлемы, Один тут же начинает сновать на крысе между базой и эвакопунктом, второй дежурит в машине вместе с медиком. Спрашивают - а почему нельзя посадить за руль любого солдата? А потому что. У солдата свои дела, он пулемет тащит, надо искать его командира, а где его искать солдат не знает, короче - нельзя и все. Ты не можешь просто так командовать чужим солдатом. Смотрите, у нас на руках довольно неплохой расклад был. Даже избыточный, как для батальона. Одни старшие карты. Через полчаса мы остаемся с фосками на руках. Сейчас один заход в козырь - и нам пиздец.И вся эта продуманная и отработанная схема висит на одной сопле ”вернется ли первая машина с пилотом?” Не потому что нет ресурса. Потому что конфигурации ”машины”, ”пилоты” и ”медики” редко когда совпадают - и это знает любой военный, что в армии (особенно на войне) все делается через жопу и получается не то. Это ”правило Клаузевица”. Любое действие на войне требует десятикратных усилий и иногда приводит к противоположному результату. Ответ дал тот же Клаузевиц - всегда имейте в десять раз больше, чем вам надо. На войне так и происходит - на один потраченный юнит ресурса девять проебанных, поломанных, ”вчера-потраченных”, с вышедшим сроком годности и вчера уехал в отпуск. Ничего странного, война это та же жизнь, только хуже. Ну, допустим не в десять раз - времена Клаузевица и ”больших батальонов” давно прошли - хотя бы втрое. Это естественный запас, ориентированный на человека, который треть времени работает, треть спит, треть занят собой. Можно изменить этот график, но ненадолго и в исключительном режиме. Иначе поломается последнее работающее. Что получается у медиков? А хер его знает. У них уравнение с двумя неизвестными - непонятно сколько будет раненых, и непонятно какой тяжести. Причем в данном случае регулярные упорные бои даже удобнее - можно рассчитать какие-то суточные и недельные параметры. Но в гибридной войне график обострений это как ленивая прямая с резкими пиками обострений. В стабильном состоянии врачей дохуя, а в пиковом - их никогда не хватает. Американцы, например, этим особо не страдают - они воюют на чужой земле и планируют операции, в том числе и потери. Они танцуют войну. Хотя и у них бывает SNAFU и FUGAZI. А в данном случае война танцует нас. В гражданском обществе такое происходит при катастрофах, например небоскреб рухнул - и тут же слетаются все скорые города. Но на войне ты не можешь призвать ВСЕ скорые окрестностей. Потому что они тоже военные, и не могут покинуть свой район и прилететь на помощь без приказа. Кроме того там стреляют, значит гражданским там не место. Да они и сами не поедут. Я не хочу бичевать армейский хаос, потому что (по моему опыту) он неизбежен. Кроме того, военный хаос - он не совсем хаос, а особая форма порядка. Поверьте, гражданские

структуры в такой ситуации разваливают вхлам. Военные хрипят, пердят, но как-то в итоге справляются. После чего у тебя впечатление, что ты только что пробежался с двумя гирями по тонкому льду. Утешает то, что у противника точно такие же ощущения. Чтобы побеждать спокойно и уверенно, а не в инфарктной серии пенальти, надо иметь в десять раз больше всего. Как англичане против зулусов. Но это дорого шопиздец. Прекрасный вещественный пример такого подхода, буквально символ - это медицинский эвакуатор. Мощная машина, способная пройти где угодно и мягко держать дорогу на высокой скорости. Но с расходом типа тридцать литров на сто километров. На такой за хлебушком не поездишь. Поэтому на базе сидит экономичная и шустрая крыса, не предназначенная для эвакуации тяжелых. По этому же типу придумали штаты мирного и военного времени. Или, другими словами, недостаточный и избыточный. Вообще, в мирное время врачей в армии на солдат приходится даже больше чем на гражданке. Но один хороший пиздорез - и все меняется в противоположную сторону. Так вот, с приходом зеленых к власти, медицинский корпус начали сокращать, вместо того, чтобы подгонять его под военный режим. Медиков увольняют, с учебками какая-то неопределенность, работу волонтерских машин в редзон запрещают (посмотрите еще раз в примере - насколько серьезным оказался резерв моторов парамилитаров - но на них не хватило пилотов! Пересади медиков за руль - не хватит врачей, а машины все равно будут лишними. Но как только машина не заведется, ситуация тут же изменится на противоположную. Тришкин кафтан. Зато бригады и баты расхватывают лекарей еще на этапе РВК. Потому что дорого держать прокачанную резервом военную машину на ходу, а деньги спижжены. Вот и получается: денег на армию нет, потому что деньги растащили, значит, значит надо чтобы не было войны - и армия будет не нужна. При таком раскладе, если пиздить по полтриллиона гривен в год, России особо напрягаться и не надо. Ей надо дать нам еще сто дней. А потом еще сто. Ну и еще сто контрольных дней в голову. Вот поэтому надо перестать стрелять, заморозить конфликт, а еще лучше - сдаться. Тут нет гнусного подкупа, никто не передает Вошке кейсы с кокаином и долларами из Москвы. Тут еще проще - он сам себе берет наших денег сколько надо, экономя даже кремлевские спецфонды. И не надо искать руку Москвы там, где достаточно руки жулика. Это охуительная ситуация - подкупать президента вражеского государства за деньги его же страны. При таком раскладе у нас выход один - закопаться и не рыпаться, или проводить штучные операции с высочайшим риском и потенциальными потерями. Которые, если случатся, будут пиковыми и нештатными и потребуют... ах да, медиков же нет! Сократили. А в случае масштабного вторжения мы снова попадем в ад 2015 года, когда поток ”триста” вывозили прозрачные от бессонницы медики на гражданских автомобилях, складывая раненных на полу штабелями. Я к чему это пишу. Чтобы понимать военную бухгалтерию, надо самому там покрутиться, причем желательно не на передовом ВОП, и не на дальнем шлагбауме. Хотя тоже не помешает. Но обязательно там, где все считается, делится и раздается. Не только имущество и горючее. В первую очередь персонал - точки и время дежурства, обязанности, порядок смен. Понять - насколько хлипкая это хуйня, и как она при кажущейся непоколебимости и эффективности (причем, доказанными практикой) в нештатном случае рушится так, что ее надо палками подпирать. Конечно, любой производственный процесс имеет логистические проблемы. Только не все возят на время умирающих людей, да еще с риском самому занять место на каталке. И уверенность зеленых лохов, далеких от военных реалий, в том, что все будет как было, только лучше - это сука уверенность танцующих чарльстон пассажиров тонущего ”Титаника” в том, что сейчас какие-то люди побегут в трюм и быстро все починят. Им за это платят. Единственное неудобство для пассажиров в том, что в бильярд играть нельзя - стол почему-то перекосило и все шары скатились к одному борту. Надо вызвать стюарда, чтобы подложил что-то под ножку стола. Только главный механик уже все понял и достал револьвер в раздумьях - прорываться с боем к шлюпкам, или сразу застрелиться? Я не вижу смысла пояснять что-либо ебанутым домохозяйкам или поприкольным хипстерам. Пенсам все до копейки объяснит уже эта осень, а хипстерам - волна панической мобилизации, когда будут не повестки присылать, а заходить с военкомом, солдатом и полицейским на хату, полчаса на сборы. Причем поедут они не траву красить, а на туда где ноги-руки отрывает. Я вижу смысл обратиться к тем военным, которые голосовали за Зеленского. Дорогие военные заробитчаны. Когда настанет пиздорез, вас дернут первыми, несмотря на ”я пишов зароблять, тико би не воювать”. При пиковой нагрузке расход любого ресурса, в том числе и человеческого, возрастет настолько, что пойдут в дело кривые, хромые и убогие. А кто не пойдет - того пристрелит сержант. И вы пойдете. Многих из вас заебошат - я не желаю

вам этого, вы хоть и идиоты, но свои. Любого из вас медики будут спасать, вырабатываясь на сто и рискуя жизнью. Но. Но плеча доставки в полчаса уже не будет. Будут сутки. Будет стандартный хаос SNIFU и дефицит гвоздей при избытке молотков. Когда появятся гвозди - пропадут доски. Привезут доски - гвозди проебутся. Все по Клаузевицу. Болевой шок в эректильной и торпидной фазе, кое как наложеная санитаром повязка, из-под которой все время что-то течет, обезбол больше давать нельзя бо перебор. Будет три поломанных машины из пяти, один фельдшер без эвакуатора и пилота, который сможет помочь только ”посиди рядом, подержи за руку”. Штатные медики ”мирного режима” разлетятся за полчаса, уцепив что смогут на сортировке, а дальше настанет пиздец. Для вас - особенно прочувствованный. Вы же, в отличие от домохозяек, должны понимать - армия извне и изнутри это не одно и то же. Вооруженные силы без многократного и невидимого обывателю резервирования - просто блестящий доспех без рыцаря внутри. Если вас удалось наебать тем же, чем домохозяек... простите, вы точно воевали? Или в основном по части обретались? Так оно и будет без многократного резерва. Резерв взять негде. его растащил и просрал ваш избранник. Сдаться не получится - с ослабевшим противником не идут на переговоры, его добивают. И у вас нет выбора - война или мир. У вас выбор - война или плен. А российский плен, как известно, по целебным свойствам приближается к водам Баден-Бадена. И вот тогда, блять, не зовите маму-мамочку или, упаси боже, врача. Зовите своего главнокомандующего Зеленского, которого вы наголосовали себе и остальным. Он прилетит на голубом велосипеде и спасет. Когда у вас перед глазами будет пролетать вся жизнь, нажмите на паузу в том месте, где вы пихаете в урну бюлетень за мудака, который развалил армию, в которой вы воюете. Вы сделали всех. Ну и себя тоже. И если окажется что война таки есть - то будет немножечко больно. Врачи всегда говорят ”будет немножечко больно”, чтобы пациент в руках не паниковал. Но больно обычно бывает сильно. Иногда настолько сильно шопездец.

1.241. ЖЗЛ (ноурид)

20 Июля 2020

id:337591

Разбирал завалы на макулатуру и библиотеки. Нарвался на залежи ЖЗЛ.

Оказывается, все эти великие россы поместились между Спартаком и Еврипидом.)

1.242. Очевидное невероятное, або Вот были люди

20 Июля 2020

id:337724

Ностальгическая хуйня от руссковетского человек, блогера и пиздабола в стиле ”диды воевали” и ”самое вкусное марожено”.

Кто нашел в чем именно хуйня - велкам под кат.

* * *

За неполный год войны - шесть ранений, из них четыре тяжёлых. Слеза на глаза наворачивается.

Но вот поток этой ностальгии захлестнул берцы боевого медика с опытом полевой работы. А не обывательскую аудиторию внука дида-героя, которая внимает ему с открытым от восхищения ебалом.

Я блять над ним с аптекой и системой не стоял, но четыре тяжёлых за один год - это два года по госпиталям. В лучшем случае.

Тут есть три варианта. Или дед был жидким терминатором, или шел в атаку, перемотанный изолентой и хуярил гансов костылем по каскам, или его внук пиздит. В расчете на то, что кухонные обыватели, равно далёкие как от войны, так и от медицины, раззинут в восхищении варежки.

Четыре тяжёлых за год, дорогие мои друзья, это из области фантастики. Даже на сегодняшний день, когда медицина бороздит космические просторы большого театра. Я не говорю уже про времена, когда лечили зелёнкой, карболкой и целебным голоданием.

За те пару дней, которые дед провел, прыгая из гипса в гипс, он выиграл: ”«За боевые заслуги» и «За отвагу», ордена «Красной звезды» и «Отечественной войны» второй степени).” Охуеть Манчестер Юнайтед.

Понимаете, я видел тяжелых. Более того, я их не только отвозил, но иногда и встречал на вокзале, тех же самых, после восстановления, чтобы привезти в бригаду. Сроки мне примерно понятны уже в госпитале, когда бродячие койоты-парамедосы передают триста более прошаренным спецам.

Я этот бред про четыре тяжёлых и два лёгких менее чем за год читал завороженно, как физик про Гарри Поттера, где кирпич летает после взмаха рукой и издавания ртом неких звуковых колебаний. Нахуй двигатели. Надо просто правильно сказать ”Вингардио левиоса”

Но рашапипл схавает. И восславит. И вообще русского мало убить, его надо толкнуть чтобы он упал. Гарантирует Бисмарк и кубические километры советских трупов из тех, кто не добежал до плена.

Новая религия требует новой мифологии. Как Матросов, психически воздействующий на тех, кто никогда не видел ДОТ. Как Гастелло, который на неуправляемом самолёте точечно таранил цель (которой в принципе похуй таран русс-фанеры). Как днепровский десант, который по воде, аки посуху... Ну, тут я уже вперёд забегаю, но и это со временем появится.

Что прикольно, рассказчик сам искренне верит в этот бред. Что в данном случае может посоветовать медицина?

Ломать молотком ногу четыре раза в году и заставлять при этом воевать, чтобы осознать уровень лютой хуйни не на мифическом диде-багатуре, а на себе лично.

Хотя сектантов даже это не остановит. Скажут - так это ж мы, а то были ого-го диды!

1.243. Самые вкусные советские палки

21 Июля 2020

id:338128

Разбирал завалы под ремонт, нашел самое вкусное советское мороженое.

То есть такую хуйню на палочке могучие комбинаты космически-ядерной страны, разогнавшись к следующему съезду КПСС продолжали по инерции выпускать аж до 1992 года.

Не могли остановиться, как наркоманы.

Созидали вот эти палки, жестяные доски для стирки, небось ещё где-нибудь веретена и прялки, лучины и поставы для них, жестяные тазики для бани и легендарное самое вкусное хозяйственное мыло 72%

В мире уже Виндовс 3.11 существовал.

Знаете, женщин, ностальгирующих по СССР в консультации должен осматривать психиатр.

1.244. І навіть догори! (шортрід)

21 Июля 2020

id:338356

А ви знаєте, що Фореста Ґампа знімали в Бориславі?

”Однажды начался дождь и не прекращался четыре месяца. За это время мы узнали все виды дождя: прямой дождь, косой дождь, горизонтальный дождь, и даже дождь, который идет снизу вверх”.

На Панбога, так і є. І навіть догори йде. А буває що вапще не йде, а тупо висить і на тебе через вікно дивиться))) Як в кінці квітня пішло, так під кінець червня трохи попустило. І довкола курво як мені кажецця, одні вьєтнамці. І в мене в шльомі за ремінцем остання пачка лакі страйка.

1.245. Двасять літрув, або Ліквідація

22 Июля 2020

id:338596

- А шо він апще хоче?

- Шість мішків бараболі та мотоблок.

- Ніхуя собі! І мотоблок! Це ж просто терор якийсь!

- Так він же і є тераріст. Сам так каже.

- А, но то. От сука, не люблю я терористів. Нє шоб тихо спиздить та піти собі, як усі нормальні люде, так воно ще требованія видвігає! Ахуєлі громадяни окончатільно. От я тобі скажу, тіко ти не пизди, як сотрудніх сотрудніку, шо при Кучмі такой хуйні не було. Тоді терорістом ще надо було заслужить.

- І каністру бєнзеля.

- А бензель єму на шо?

- На мотоблок.

- А мотоблок на шо?

- В Севєрну Карею тікать. Там шість мішків бараболі, мотоблок і двадцять літрів бєнзєля то ніхуйовий стартовий капітал, можно вже на вище общіство виходить.

- Скікі літрув???

- Двадцять.

- Матка боска, скуда стіко! Двадцять! Скажи йому в мегахвона, шо він ахуєв окончатільно. Каністра бензину! Спитай, він точно тероріст, чи маньяк ізвращєнец? Він вапще отдає собі отчот шо ми не в еміратах? Ми бєдна страна з карантіном. Кароче. Три мішка бульби, матацікл и п’ять літрув. Це последнє слово. Або ми в СБУ дзвонимо.

- Ой не треба, пане капітане.

- Шо так?

- Та було вже СБУ. Пацан чесно хотів на маршрутці по льготі проїхать. Залупився с водітєлєм, слово за слово, хуйом по столу, автобус поділився по мнєніям, от він свій електорат відпустив, а ту половину в заручники.

- Дєбіл. Треба було навпаки робить. Ну і хуй з ним. Єхав би собі... Шо він вобще так оскаженів, шо трєбує неможливе? Він вапще понімає шо таке а наше врем’я двадцять літрів?

- Так він почті шо єхав вже, але тут СБУ приєхало. Якась бабця падла із автобуса настукала.Он та, шо в вікні червоною хусткою світить. Григорівна.

- Снайпером би її... Курва стара, ще с садочка забути не можу.Ну а шо Служба Божа наробила?

- А как всігда. Приїхали на панцері, гранати покидали, потім два юмарістічєскіх номера з Кварталу показали для отвлєчєнія уваги, хуйо-майо, потім пішли за автографами те селфі робить, та поїхали собі. Пацан вапще тіко закурить просив і щоб з буса додому випустили, всі його ізначальні трєбованія. Це вони вже його про мотоблок навчили. Кажуть - проси що хочеш, ти сьогодні гість вєчєрнєго кварталу... Він каже - а можна три мішки бульби? А вони - та похуй, хоч шість. Гуляй шальная імпєратріца.

- Но то?

- Так є! Кажуть, в нас начальник так само пробився в люди, взяв заручника і каже - нє випущу із обьятій, пака ти мене из конферансьє начальніком сікретной служби не зробиш.

- От сабача служба у пацанів. І шо?

- А шо... Зробили того камфірансье начальником. Куди ся дінеш? Тераз в них юморістіческо-терорістіческе шоу. ”Дев’яносто п’ятий догнал”. Нас вапще скрита камера знімає.

- На звук?

- Но то.

- З дєцтва любив Авакова, еслі шо. Карочє, наточи з бобіка в баку двасять літрів бєнзіліна, скажи шо мотоблок я в тьощі візьму, там свєчі мінять треба, а бараболю нехай з конфіскату бере. І щоб я його більше в Луцькій області не бачив. Тіко нехай каністру віддасть, бо каністра не входить у соглашеніє.

І щоб штурмові групи спочатку заходили до клюба, бо в нас нестача театральних мєропріятій, від того розвиваєцця бескультуріє, а на ньому стигне терорізм.

- Стратегічно.

- Не пизди, сіржант. І скажи йому, шо єслі він забере Григорівну в Севєрну Карєю, то від мене ще кавьор три на чотири, з падішахом і оленем, восточний орнамент тульскої фабрики. І холодильник. Розенлев.

- Хароший?

- Нармальний. Двокамерний. Сука ну точно не менше нєлєпий, як цей терорізм. Курить є шо?

- ”Вест” червоний. Шо, нєрви, пан капітан?

- Іспанський стид. Блять, якщо оцей тероріст таки втече від нас до Сєвєрнох Карєї... Знаєш, шо він там понаразказує? У многіх карєйцев буде перша в житті посмішка на блєдних вустах. Я от все життя мріяв стріти тероріста. Ще з камсамолу. Але що він захопить карусель з лошатками та Григорівною...

Нє, пан сержант. Це не Ріо-де-Жанейро.

@

1.246. Проприетарный легалайз (шортрид)

22 Июля 2020

id:338808

Юному конспирологу на заметку.

А ты заметил, мой друг, что почти все сигаретные бренды переходят на бумажные внутренние боксы вместо фольги?

Именно так выглядит межвидовая борьба у продавцов наркотиков.

Потому что уже даже дети со второго класса догадываются что фольга в сигаретах и шоколадках не просто так.

Шоколадные барыги ещё не одуплились, а вот табачники уже просекли тренд и поняли, что курящего клиента уводят из под носа на их же фольге.

Вот же мелочные проприетарщики. Сами же явно не свои сигареты курят, судя по акцизным маркам, налепленным так, что без консервного ножа хуй пачку откроешь.

Джа победит, это без вопросов, но проприетарным пидарасам пусть будет стыдно за такое копеечное жлобство. Фольга найдется, а вот совесть с дороги не поднимешь.)

1.247. Хокку несгибаемого

22 Июля 2020

id:338997

Перед Рамзаном Извиняясь, он принял Временно ислам.



471685.–№ 471685

1.248. № 471685

23 Июля 2020

id:471685

Мой иллюстратор Костя Маслов. Должны же люди знать в лицо этих незаметных вредителей на бумаге.)

Сначала мучишься чтобы научиться курить. Потом чтобы бросить. А потом жалуешься что жизнь это боль. Спрашивают - а Сивоха он дурак или предатель? Отвечаю - он дурак. Это ком теста, который понятия не имеет как устроена жизнь, смерть и война в целом. То что он предатель за денежные знаки это уже дополнительная опция, из-за которой зелёная колонна его и пригрела. Это похуй в целом, на его месте могла быть Лобода или любой иво бобул. Этот обоссанец обещает дисциплинарные меры за открытие огня. Я вам докладываю, любому солдату похуй на меры, когда по нему стреляют он будет отбиваться. Генералы будут бубнить, комбаты отмазывать, солдат стрелять. Всякие сивохи любят заключать от общего имени договора, за которые не несут ответственности. Потом, когда их предсказуемо наебут, они потребуют от вас продать квартиру, чтобы покрыть их долг перед наперсточником. Как совместить реальность с воображением Сивохи? Очень просто. Каждый раз, когда ”та сторона” будет нарушать сивохины договоренности, выписывать их автору сорок плетей, и из его личных средств покрывать ущерб. Или отрубать по пальцу за каждый выход 120 с той стороны Ну а хули ты так договорился некачественно? По моим расчетам при таком соблюдении правил этой просроченной тушенки хватит недели на две. Потом можно запускать новую сивоху. Вы бы офигели, глядя как количество клоунов, готовых вот прямо сейчас управлять страной, уменьшается просто на ваших глазах. А стоимость вызова министра на корпоратив становится доступной даже небогатой сети ларьков во время финансового кризиса.

Сіляко бувало на наших Теренах. Був президент корова, президент шакал, президент бджола, президент гієна, президент яструб. Але скудов в цьому циркові взявся опоссум?

Хароша настояща українська жінка удівляє свого мохнатого павєлітєля кожного ранку. Прімєняя всі засоби, включно до заборонених законом, мораллю та рєлігією. Потім мене питають де я сюжети для книжок беру. Та я живу курво прямо в книжці, не знаю як ссюдов ся вибрати.

Это шоу с заложниками показывает шо наш опоссум настолько охуел, что даже не пытается имитировать правдоподобие шоу. Вот в квартале было труднее, там же надо зрителям билеты за деньги продать. Угождать клиенту. А тут деньги за билеты можно просто напечатать и взять из общака. У артиста пропал стимул совершенствоваться. Где блять подтанцовка из ногастых телок? Где голый по пояс Юзик и лысый по колено Женя? Где искромётные шутки братьев Шефиров и тетя Лена изображающая бабу Соню. Карна-



471685.–№ 471685



471685.–№ 471685



471685.–№ 471685

вал блять где? Вся эта люрексовая хуйня шо сыплется с потолка и петарды с римскими свечами на рампе? Где джазовый оркестр, я вас спрашиваю? Нерон тоже был артистом, но он хоть деньги за билеты отрабатывал. А наш клоун в обмен за президентскую усадьбу даже колесом не прошёлся, а лениво поставил третий состав на спектакль. Вспоминается анекдот, в котором на втором акте бесконечно нудной провинциальной пьесы из ложи театра доносится крик: - Врач! В зале есть врач? - Да, есть! Что случилось? - раздается голос из партера. - Коллега! Милейший! Скажите, что за хуйню нам сейчас показывают? Охуеть наголосовали. Хлеба нет, переживем, так ещё и зрелища отобрали.

Сімєйна жизнь тіжола. Іногда охватує отчаяніє.

На кухні працює снайпєр.

Lament Назвала меня растеньем, Из-за тлений алкогольных, Что морально, и духовно И физически ослаб. Но когда б я был растеньем, Однодомным и двудольным, Сам с собой бухал б спокойно, Без капризных этих баб.

Раз вже вечір поезії... Порошенко утік з Шоушенка Захопив по дорозі лінкор. Наці, панкі, барбудос, Ляшенко І гуцули спустилися з гор. І трясецця в кутку бідолаха, Ощутів неєбічєскій шок. - Нада Юзіка з Ради гнать нахуй, За паршивий такій порошок!

На кухні працює снайпєр.

Svyatoslav Volkov https://www.google.com/url?q=https://www.facebook.com/profile.php?id%3D100012297090755%26__cft__%5B0%5D%3DAZWlNu1cwP0lCXCxl4uZATMid3_pE3zvlzgEv-B_fNkRQA-_G855YJmD7HF7XF5Uo0Y7OEgIxzkX1MDQBqQwloVZp2dhrLaknQ0VUf4HJy26__tn__%3D-%5DC%252CP-R&sa=D&source=editors&ust=1683367217428840&usg=AOvVaw0eT сейчас с

Святославом Носовым https://www.google.com/url?q=https://www.facebook.com/profile.php?id%3D100024986193698%26__cft__%5B0%5D%3DAZWlNu1cwP0lCXCxl4uZATMid3_pE3zvlzgEv-B_fNkRQA-_G855YJmD7HF7XF5Uo0Y7OEgIxzkX1MDQBqQwloVZp2dhrLaknQ0VUf4HJy26__tn__%3D-%5DC%252CP-R&sa=D&source=editors&ust=1683367217429160&usg=AOvVaw0KFtkz1f5sN .



471685.–№ 471685



471685.–№ 471685



471685.–№ 471685

1.249. До чего дошел прогресс

24 Июля 2020

id:339429

Оно с одной стороны интересно, конечно, посмотреть на сеанс спиритизма.
Но с другой как-то стрёмно. А если артисты вырвутся из пентаграммы?
Вы бы пошли? Плюсы, минусы, подводные камни.

1.250. Жванія українського хліба

24 Июля 2020

id:339695

Шо ми такого поганого зробили сьому невеликому народу, що вони нас так ненавидять, аж жити в себе дома не можуть?

Я в цілому інтернаціоналіст, в мене жінка лемкиня з мокшанами в анамнезі, але не понімаю - нашо ці мцирі в московській шкурє, проєбав свою країну, їдуть до нас пройобувать нашу?

Якесь ємігрантське нашестя з лєзгінкою. В себе дома єх тюрма чекає, то вони на гастролі до нас подалися, як цигани на літо з Кицмані до Києва.

Я тікі балет Сухішвілі люблю, бо потанцювали, гроші отримали та поїхали собі додому на кавказькі полонини. Онлі бізнес, натін персонал. Заходьте ще, але не завтра.

А це якесь нашествіє, навіть без врахування дружної допомоги вірменських гір у вигляді Авакова.

Навіть традиційні цінності української ксенофобії похитнулись. Єслі в кранє ніт води, значіть то алаверди.

Як єврей то всьо понятно. Добрий скрипаль, швець, або гінєколог. Або лютий кулеметник, як Ашер. Грєкі рибу ловлять, роми наркотою барижать, дагестанці з поліції єх ловлять, в общем всі якось при справі.



471685.–№ 471685



471685.–№ 471685



471685.–№ 471685

І тіко робкіє грузіни, повтікавши із свого пройобаного москалям картвелі раптово втрачають природну робкість на наших теренах, та борзеють що кєпка-аєродром в сауні отеля ”Інтуріст”? Там ніхуя должності менше ніж депутат, вор в законі або міністр не рассматріваєцця.

Бо ми ж тупі, з двома майданами та війною ради собі дати не здатні.

Сидить якійсь бєженець з Грузії та розказує що в нас президент був неправильний. То пиздуй собі додому, там в тебе президент правільний, організує тобі комфортну камеру може навіть з кондиціонером.

Карпати та Кавказ побратими. Кров’ю на фронті браталися. Але чому саме лайно з тих гір до нас в політику тече? А герої Високого Кавказу мовчки сплять в нашій землі.

Скажу просто. Шо дома непотрібне, то і в гостях сміття.

1.251. № 471713

24 Июля 2020

id:471713

Я например был благодарен военным стоматологам Трайдент за восемь зубов. Потому шо на войне ранят редко, а зубы болят всегда. А с больными зубами какой ты нахуй солдат? Короче, военные тоже люди. И болеют чем попало, а не только пулей в сердце в штыковой атаке на колючей проволоке Вот проверенный цинк на дерматовенеролога. Бесплатно. Тактично. Куда идти и шо делать. У медика опыт работы с трудными подростками, то есть с застенчивым сержантом точно справится.

`https://instagram.com/docmaksymchenko?igshid=1wivopthluw7t https://www.google.com/url?q=https://instagram.com/docmaksymchenko?igshid%3D1wivopthluw7t%26fbclid%3DIwAR36W-1K5Waio6L0sZcGR9rEknQSYEuaP_JbKUJ8wpCUjJjFTcIowVRDbHg&sa=D&source=editors&ust=1683366467853418&usg=AOvVaw0YoiDVk8M9R8glALmDiyI3`

Исповедываться не надо, просто изложить проблему и спросить что делать.. Не болейте, братики, а если прихватило, то не стесняйтесь искать помощь у своих. Жванія, Арахамія, Саакашвіло... Шо ми такого поганого зробили сьому невеликому народу, що вони нас так ненавидять, аж жити в себе дома не можуть? Я в цілому інтернаціоналіст, в мене жінка лемкиня з мокшанами в анамнезі, але не понімаю - нашо ці мцирі в московській шкурє, проєбав свою країну, їдуть до нас пройобувать нашу? Якесь ємігрантське нашестя з лєзгінкою. В себе дома єх тюрма чекає, то вони на гастролі до нас подалися, як цигани на літо з Кицмані до Києва. Я тікі балет Сухішвілі люблю, бо потанцювали, гроші отримали та поїхали собі додому на кавказькі полонини. Онлі бізнес, натін персонал. Заходьте ще, але не завтра. А це якесь нашествіє, навіть без врахування дружної допомоги вірменських гір у вигляді Авакова. Навіть традиційні цінності української ксенофобії похитнулись. Єслі в кранє ніт води, значіть то алаверди. Сидить якійсь бєженець з Грузії та розказує що в нас президент був неправильний. То пиздуй собі додому, там президент правільний, організує комфортну камеру може навіть з кондиціонером. Карпати та Кавказ побратими. Кров’ю на фронті браталися. Але чому саме лайно з тих гір до нас в політику тече? Скажу просто. Шо дома непотрібне, то і в гостях сміття.

Мєдіціна попереджує. Бесконтрольне Жваніє українського сала може призвести до психічних розладів. Рекомендовані цілющі курорти рідного Кавказу в пансіонатах МВД Грузії. Закритого тіпу.

- Пані Юлія, як ви прокоментуєте той факт, що коли український вояк конав чотири доби від ран під чистим небом, його головнокомандувач поїхав бухать на шашликі? - По перше, не на шашлики, а на національні українські вареники. По друге, я щас в стані і мені ніззя нєрвнічать. А по третє, в знак поваги до будущого загиблого воїна, вони там бухали заранєє нє чокаясь.

Ваєнна пєсня. Ісполняєцця на мотив Орльонка. Мєдрота, мєдрота, Ожила піхота, Диви, яке фото, Чувак! І з бутльом компоту Повзуть до мєдроти Лєчіцця невдобно За так.

Президент сказало, шо єслі будемо дохуя піздєть, то він вапще всьо візьме под лічний контроль. І от тоді ми паймьом почом в кривому рогу рубероїд. Такшо ви не дратуйте його. Воно дурне, воно зможе. Це щастя, шо воно під лічний контроль ще не взяло медицину, авіацію та атомну енергетику. Я малих своєх



471713.–№ 471713



471713.–№ 471713



471713.–№ 471713

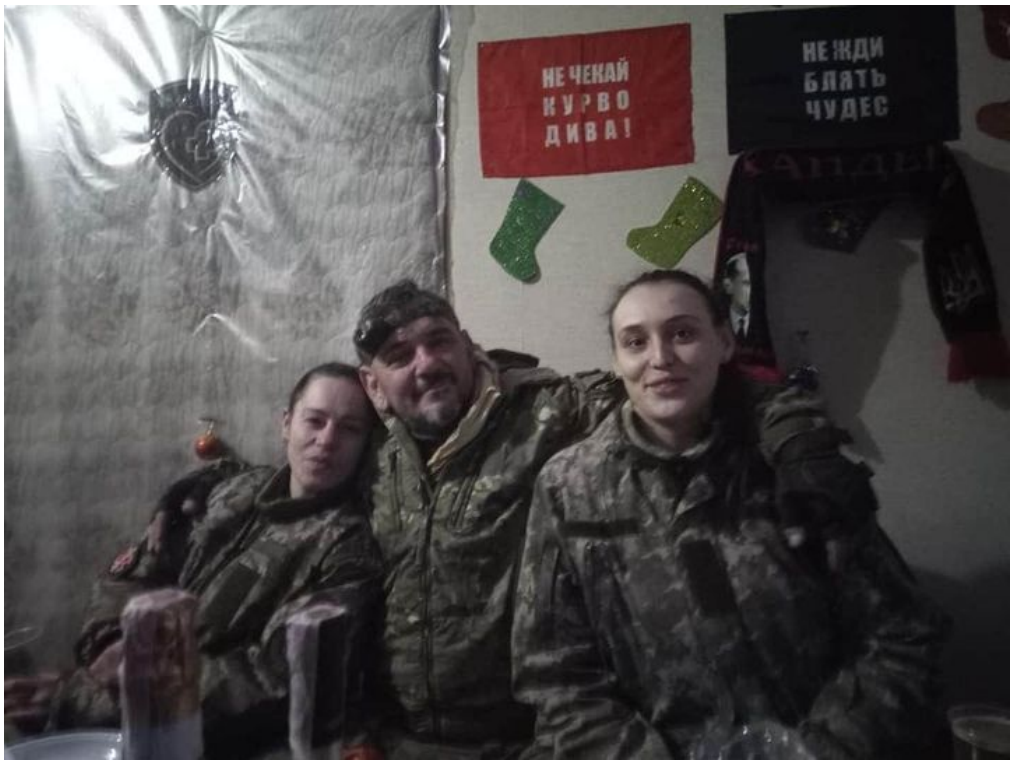

471713.–№ 471713

так лякаю - не будеш спати, то прийде Бубайка і візьме тебе під лічний контроль. Сплять шо єжакі на зиму. А якщо не сплять, то мружаться і прикідаються. Бо страшно курво даже мені. Як зробити з жизні боль? К довбойобу на контроль.



471713.–№ 471713

Я кажу, шо еслі в риби голова гнила, то юшка буде бздєть навіть з хвоста. Якщо цар краде, шо бердичівський бєженець на останній пароход, то чому єншим ніззя? От, дивіцця, домовились на одних засадах, коли вони бігали та ловили мене за лапсердак ”подключітісь пожалуста, ми вам мінєт со скідкой зробимо”. Потім хуяк, вони з тебе дань беруть потому шо гроші срочно треба. Будапєштскій протокол, ми вас німножко наєбали. А шо такоє? Всім можна найобувать, а нам ніззя? Шо за сімпаратізм? В одностороннім порядку бєз обсудження та погоди контрагента. А завтра вони твою почку продадуть, бо так вирішили на совєтє діректоров компанії водафон. Бро, вони рєально вважають тебе своєю власністю, як московський патріархат рабів божих. Тобто ні зв’язок краще не став, ні покриття, ні сервіс, ти цей єбучій вадафон завжди кредитував сплачуючи авангардно без кредитних процентів, тобто давав цим підарасам бєзвозмєздно в борг на підтримку єх бізнесу, що вапще дічь в любому світі. Але дай ще сімдесят гривень на так, бо жизнь тіжола, бєнзін для порше дорогий. І згода твоя тут не потрібна. Плати і не пизди, радуйся шо таріфи підняли не за хмари а тіко вдвоє, а твої особисті дані водафон вже давно злив за гроші і твій рекорд це двісті спамових смс на добу. За твій же рахунок. Чому так вийшло? Тому шо коли коли право наєбалова по хуцпі легітимне та освячене на вищих щаблях влади, то не дивуйтесь коли власні діти будуть у вас гроші по кишеням пиздить. Бо всьо тепер можна, аби тьотя Ріма ся не миригувала.

1.252. Дякаю, дуже дякаю, Або Вартість солдата

25 Июля 2020

id:339931

Касательно мучительной смерти раненого солдата, пока его президент и главнокомандуюший бухал с пацанами с кривога рога.

Я никогда не боялся воевать. Я точно знал, что РВП, батальонные, разведосы вытащат в любом случае. Хотя бы ботинки от меня. Один раз я полусонный десантировался из эвакуатора в броне, неверно расслышав команду. На скорости пятьдесят. Катился по асфальту и будякам, громыхая арманентом до забора шо скарабей. Командир подтвердит. Прости, коммандер, реально завтыкал.

Кажется я даже не проснулся.

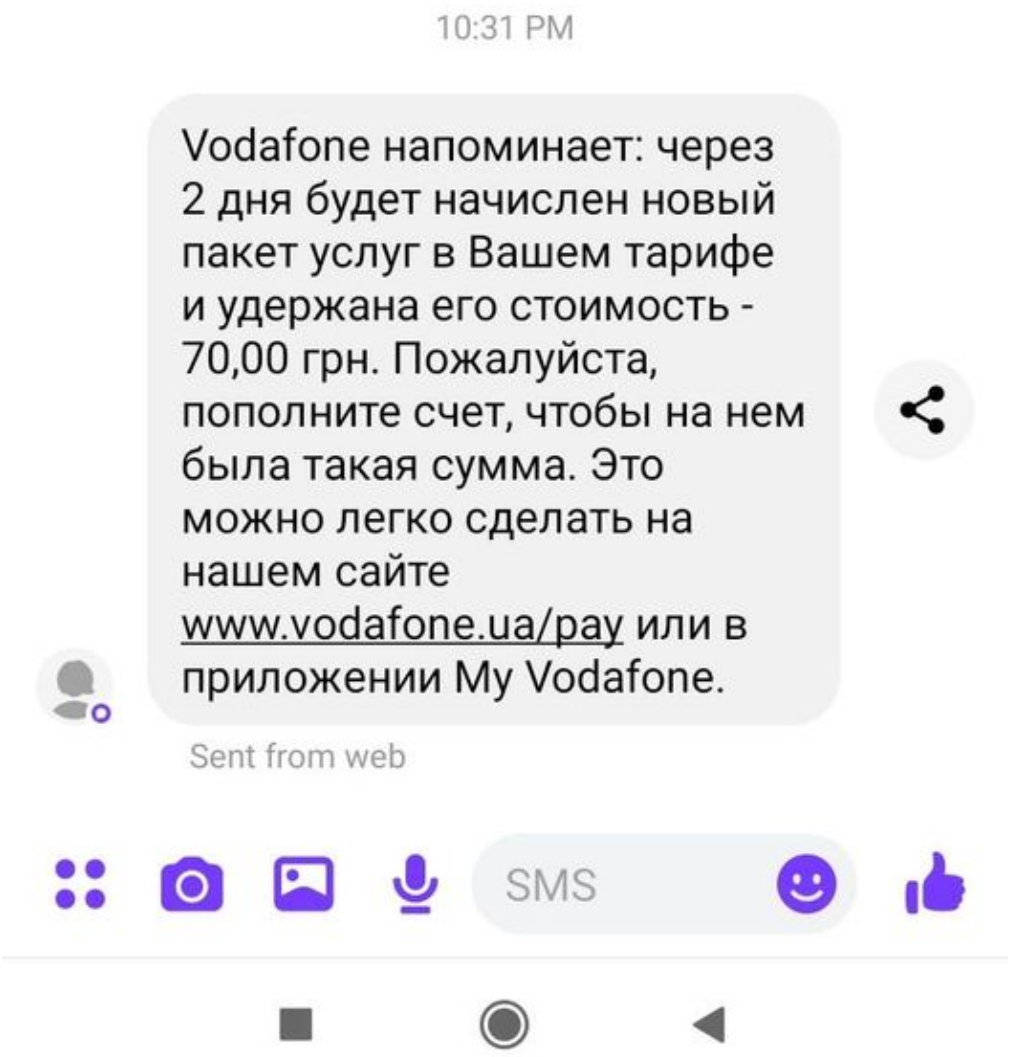

471713.–№ 471713

Они вернулись с фарами по простреливаемой улице, чтобы подобрать. Пизды я получил грандиозной, но понял что тебя не бросят никогда. Это исключено. Каким бы ты не был, ты всегда не один. Тебя вытащат даже если придется нарушить все договоренности и вывести танки. Авианосцы, звезду смерти и бубонную чуму..

Ты украинский воин на конституционной защите Украины, тебя дома мама ждёт, и родная армия не торгуется за твою жизнь, а сразу ходит с козырей. За любого. Даже если потом тебя повесят. Но только свои.

Фокс сорок километров проходил по стремным дорогам, потому что правосек спину потянул. Ну а шо делать, это наш пацан, и нет другой медицины кроме нас. Из резины колес потом пули доставал. Но он точно знал, шо если с ним что то случится, то правосеки выжгут все в радиусе орбиты Меркурия, и спать не будут, пока не поквитаются.

Из за этой круговой поруки мы и вламывали пизды ракам, которые приехали отработать ипотеку каждый сам за себя.

Зелёная лепра старательно доводит нашу армию до уровня советской, где на бритых черепах пишут зубной пастой ”Дагестан” и учат мыть зубной щеткой сортиры.

Причем главнокомандующий в бронежилете задом наперед четыре раза не получил повестку. Он её ещё четыре раза не получит в том Израиле, куда сьебется как чистокровный поляк. Мама Рима скажет - всьо, Вошка, нацарювали на старость, пора делать отсюдова ноги, пока менты не накрыли.

Все, к чему эта мартышка прикасается, превращается в говно. Даже такие нерушимые вещи как воинское братство и безусловный примат спасения побратима, прошитый на уровне биоса. Оно девальвируется. Нахуй его вытаскивать, все равно умрет, а бабы ещё нарожают. Этот наляканый криворожский пиздюк делает нас россиянами быстрее, чем сам Путин.

Он бросил своего солдата умирать и поехал на корпоратив бухать. ”А шо такое, я должен только маме Римме, а вам я ничего не обещал. Дякаю, дуже дякаю, ваш верховный главнокомандующий. Курить есть шо? А если найду?”

Я полевой медик и знаю цену страданиям солдата. У меня одно пожелание головокомандующему.

Шоб ты подыхал блять четыре дня на жаре в степи без воды с вывернутыми кишками.

Тут все ровно, что посеял, то пусть пожнет сам. Я не желаю ему зла. Я желаю ему того же, что он желает мне. Это же справедливо? Или нет? Или жизнь игривого московского пидараса в лосинах и на каблуках теперь дороже жизни украинского воина в броне и с оружием?

Дякаю, дуже дякаю. Цекаве питания.

1.253. № 471776

25 Июля 2020

id:471776

За шо люблю котіков, за то шо ненав’язливо дають понять хто в хаті хазяїн

А я ж тобі казав, що без жінки тяжіло, ото сі миригуєш та палиш цібурбани. Ти там точно спиш з котіком? Бо я потім перевірю.

Почав інтересуващця котіками. Прикольні животні. Оказуєцця, шо фост гачком - це не знак питання ”якого хуя ти на мойому дивані розвалився?” Це знак довіри та симпатії, тіпа - а можна рядом з тобою полежать? От вумні курва створіння. Треба понімать мову братів наших менших. Бо треба ж якось домовлятися.

Влада планує скоротити 36 000 вчителів. Нє, ну всьо правільно, нахуй такі вчителя потрібні. От як єнших навчили, так і самі живіть. Але, з іншої сторони, хто буде голосовати за Бубачку? От так всіх ідіотів повиганяєш, и хто буде за галабародьку топить? Але шо цікаво. Влада може скоротити корпус край дефіцитних військових медиків під час війни, вигнати вчителів, але нізащо не чіпне суддів, де 8 000 бєссмислєнних уєбанів отримує майже п’яту мільйона гривень зарплатні на місяць кожен. Пожиттєво. Це без

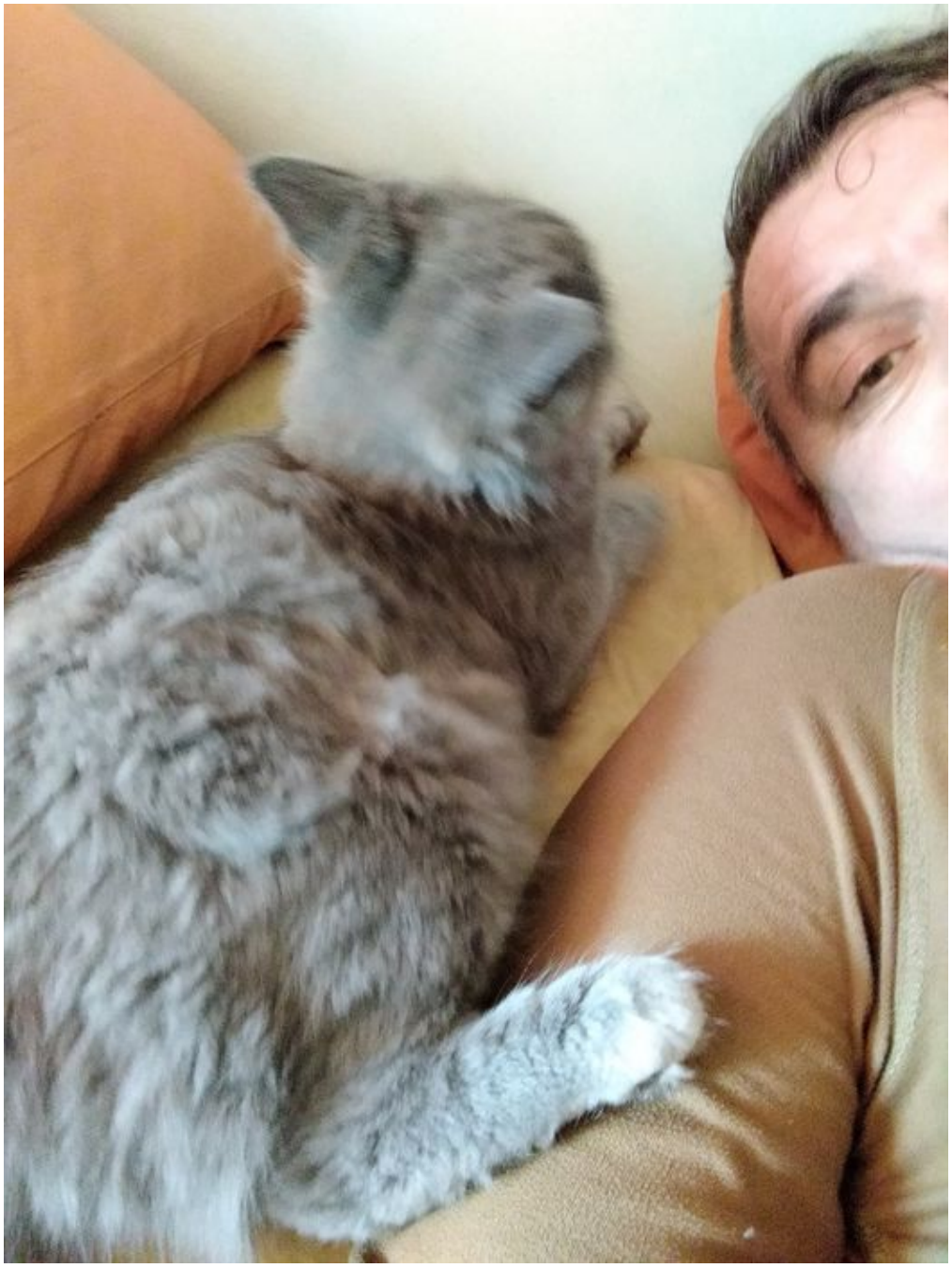

471776.–№ 471776



471776.–№ 471776



471776.–№ 471776

урахування хабарів. Так, щоб ви розуміли, середня ціна за вирішення в господарському суді стартує від 5K$. Незалежно від того хто правий. Заносять адвокатські контори ”ви же панімаєтє”. Можу дать візітку, через яку можна занести в Соломеньский та Голосіївський. Так шо я не проти гєнацида тупих шкільних лєммінгов, але хотів би дожити до суддів. То правильно шо ту сміттєву пиздоту повиганяли із школи на мороз. Нехуй єм в школі робить, окрім як єбать ботанічку в падсобкє. Хавайте блять свої штири тисячі доларів та живіть як президенти. Але, Боже сильний, як є в мене заслуги, то дай мені дожити до суддів. А не тіко дрібну гниду дави. Уи донт нід нав едьюкейшен.



471776.–№ 471776

1.254. № 471971

26 Июля 2020

id:471971

Да, кстати, о совковых учителях. Которых Зеля выгнал на мороз. Была у меня курва классная руководительница, условно Пиздольда Игнатьевна. Она четыре раза выгоняла меня из комсомола, потому что не понимала куда флюгер перестройки развернется. В дневнике у меня она писала типа ”незпасобен понять суть задание” За выпускное сочинение она влепила мне трояк, при том что я написал за два часа пять сочинений в обмен на алгебру для дружбанов шпаргалкой, и все пятерки. А мне три. В итоге меня не взяли на журфак КГУ с таким аттестатом. Эта курва даже не поленилась туда позвонить. Личная неприязнь. Я стал независимым журналистом вопреки причудам морщинистой бляди, дважды члена КПСС (один раз вышла с перепугу), которая всю жизнь пыталась сделать из меня неудачника. Мне пришлось год отработать и учиться через год с будущим вице-премьером по евроинтеграции. Климпушечка, привет. До сих пор люблю твои конспекты. И третий раз Пиздольда меня продала, когда я ее сраку прикрывал добровольцем, а она голосовала за Зеленского. За выстрел мне в спину. Она кажется еще не сдохла, потому что упыри живучи. Восемьдесят лет, хули не жить бабке на пайке. Но вот и на старуху нашлась проруха. Вошка отменил питание для отработавших полезных идиотов. А у золотой рыбки только три желания, и они внезапно кончились. Вот такие блять у нас были учителя.Даже после школы они считали тебя своей собственностью. Старые шкапы, уверенные во власти над тобой пожизненно.. Поэтому когда вы видите советского учителя, копающегося палкой на помойке в поисках снеди, вы их не жалейте. Они себе на еду накопают. Эти ебаные падальщики живучие. Трудовик будет плитку класть, физрук охранником в супермаркете, ботаничка сосать на автостанции. Эти не пропадут в любом случае. Думайте о себе. Я не дуже добрий вчитель. Але коли моя масюся запитала мене як стати янголом, я сказав - зроби мамці кавку, поцьомай та помий горнятко. - Сьо досить? - Но то! І шо , мамця сказала - ти ж моє янголятко.. Закончу Библией., послание от Иакова три, стих первый. ”Братия мои! не многие делайтесь учителями, зная, что мы подвергнемся большему осуждению,” Нахуя вы, черти йобаные, с трудом пишущие слово ”параллелепипед” лезли в учителя, если вас развести достаточно достаточно криворожского наперсточника? Аминь.

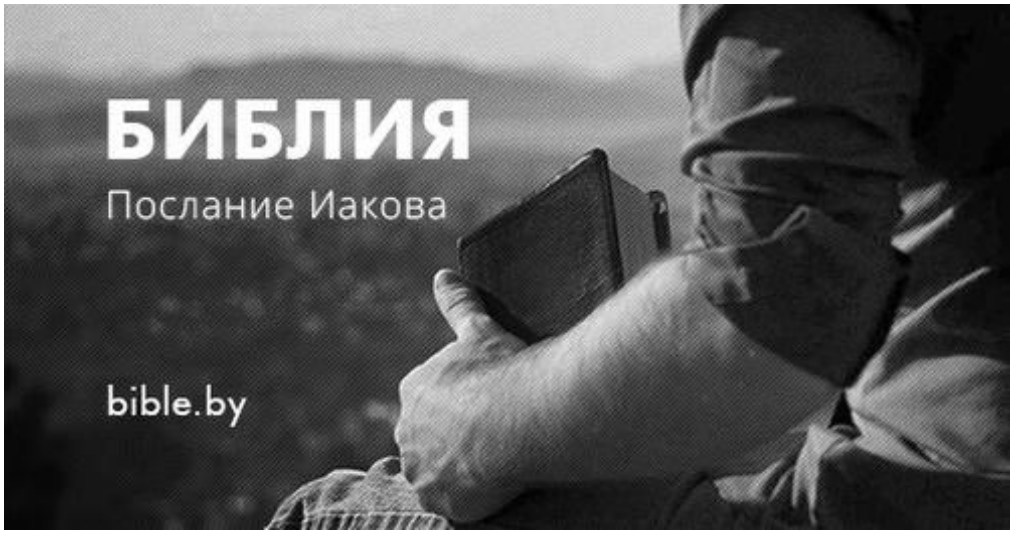

471971.–№ 471971

BIBLE.BY https://www.google.com/url?q=https://bible.by/verse/45/3/1/?fbclid%3DIwAR0npFz26L3m57mTepvidPyEYo4yNXjfXuNgojTkuLktjjtVo1yrWngV6DI&sa=D&source=editors&ust=1683366467865929&usg=AOvVaw18r3jzxFbtSBSRLHm5x_5V

Послание Иакова 3:1 – Иак 3:1 https://www.google.com/url?q=https://bible.by/verse/45/3/1/?fbclid%3DIwAR0npFz26L3m57mTepvidPyEYo4yNXjfXuNgojTkuLktjjtVo1yrWn
sa=D&source=editors&ust=1683366467866123&usg=AOvVaw23xh_QOJkBLRRZ5fqP0uEz

Братия мои! не многие делайтесь учителями, зная, что мы подвергнемся большему осуждению, https://www.google.com/url?q=https://bible.by/verse/45/3/1/?fbclid%3DIwAR0npFz2sa=D&source=editors&ust=1683366467866319&usg=AOvVaw35SOMZLVqXMotZB3jeUoPc Из моего школьного класса вышло три полковника ЗСУ. Из тридцати человек средней школы, половина девочки. Одна из них топовая модель, сейчас владелица модного бренда. Один из полковников генштаба и будет генералом. Лидер рокабиллов медхедов учился на класс младше меня в моей школе. Привет, Блудный. Я всегда понимал что ты талант. Подтягиваться меня в школе учила олимпийская чемпионка по гребле, а по сраке пиздил стекловолоконной палкой чемпион по пентатлону. Из группы в институте рядом сидела будущий вице-премьер по евроинтеграции. Я клянчил у нее конспекты. Спасибо тобі Іваночко. От нехуй делать мы с Риффмастером записали трек на кухне Это ещё до войны было. Он пошел в ССО, я в я в АСАП Два моих командира - женщины и Герои Украины. Я даже не знал. Я Санте легендарному звонил, тоже Герою, и он два часа терпеливо слушал как меня баба бросила. Я не знаю откуда столько терпения он нашел. Так вот. Не сцыте. Вы боги среди равных богов. Мимо вас на улице ходят Герои Украины, топовые модели, генералы генштаба, залповые ломы и олимпийские чемпионы. Легендарные музыканты и неизвестные истории ботаники. Просто встаньте рядом. И будете с ними. По праву Еще немножко о самом вкусном советском мороженом. Я учился в педагогическом, и гендерный перекос был феерическим. В среднем, на одного парня приходилось пятнадцать девчонок. Такая профессия. Партия не оставила эту проблему без внимания, и регулярно устраивала ”чаепития” наших девчонок в военных институтах. Отказаться было нельзя. Внешне это напоминало дискотеку без алкоголя на столе - бухали в туалете. Курсантам давали отпуск, чтобы выгулять телку с педухи. Идеальная советская семья - офицер и училка. Такой универсальный юнит можно забрасывать на любой дальний гарнизон пожизненно. Один будет на РЛС дежурить, вторая чукчей ботанике учить. Но поскольку надо было соблюдать приличия, приходилось и ребят из потока приглашать, ибо действие приобретало вообще непристойный характер. Мы стояли возле столиков с ”чаем”, а наши перепуганные сокурсницы жались к нам, как к единственным знакомым в этой хуйне людям. Я бухал в квирту и и в квидкусе. Я даже на воздухофлотском бухал, где сейчас генштаб. Но если точно - армейская столовая на углу Курской. Кто понимает тот понял. Так вот, дорогие любители самого вкусного мороженого. Вас уже к концу восьмидесятых разводили на сорт как терьеров. Отбирали годных для коммунизма. Вас не считали людьми. Вам на собрании серьезные люди рассказывали кого ебать можно,кого не можно, а кого нужно. Лично мне рассказывали - что эти отношения стоит прекратить, а эти развивать. Мне сказали ”стерпится-слюбится”.Дословно. Мне будущую жену из сокурсниц назначал деканат. И обещал проблемы за непонимание. Просто вы даже не врубались в это. Думали что это офицерский бал, где юные гимназистки вкушают чай с будущими драгунами. Но вас тупо на сорт отбирали как хортых и борзых псов. А красные пидарасы, победив Гитрела, сами логическим путем пришли к социал-дарвинизму и евгеническому отбору. Так вот, мой дорогой друг восьмидесятого года рождения, тоскующий по трамваю за три копейки и черному хлебу по шестнадцать за буханку. Не исключено что твою маму твоему папе назначил не Амур, а партком. Вам просто стыдно об этом вспоминать. Вас разводили как породистых животных на потребу старым мудакам из политбюро Живите теперь с этим.

Грузія моя-а-а! Бєлокрилая-а-а! Лучший блять подарок - кніга, А не Жванія-а-а...

1.255. № 471832

27 Июля 2020

id:471832

Извините за качество фото, уж как получилось. В полтретьего ночи попросил у какого то пацана зажигалку. Типа огонька не найдется? Он достал из сумки огнемет. Вот это я кое как справился с управлением и уменьшил язык пламени с полутора метров до безопасного. Лицо не пострадало, только козырек кепки изнутри подгорел. Березняки, блять. ”Проси осторожно, потомушо могут дать”.



471971.–№ 471971



471832.–№ 471832

Почему все тренды о котиках кончаются тем шо пора жечь шины и ловить Какаду? Это шо, тайный заговор какой-то о котором я не в курсе?



471832.–№ 471832

Насчет обнуления сроков Хуйла. Еще за войну был такой анекдот. В оккупированном Подмосковье вермахт открыл бордель для себя. С медосмотром, карточками и дополнительным питанием. Набилась полная улица желающих баб с накрашенными свеклой щеками и узелками в руках. Суровый фельдфебель ходит вдоль блядского строя и говорит: ”Сосат для германской армия надо ха-ра-шо! Кто будет пльох сосать, тот будет пе-ре-са-сы-ват!” Так что будут залешане пересасывать. Плохо, наверное, старались. Фюреру не понравилось.

Наверное, одна из самых моих черных книг. Это как раз тот случай, когда самому смешно и страшно. Держите. На двух языках, выбирайте сами. Детям только это не читайте.

http://books.lutasprava.com/index.php?route=product/product&product_id=180&fbclid=IwAR2ukNMxMgU6ZhfmkyPCH5KeMIROfxVtbzJ6dtOVflaoNss_Kri08KStoiw

https://www.google.com/url?q=http://books.lutasprava.com/index.php?route%3Dproduct%252Fproduct%26product_id%3D180%26fbclid%3DIwAR3O6SaGy3_d8ERVmzQ-B-JkBsa=D&source=editors&ust=1683366467872696&usg=AOvVaw3dxxcpUO46CkriGJhGkEkU

Мотопехотная.

* * *

Сказал вербовщик — есть добрая весть, Поставь свое имя вот здесь и здесь. И будут отныне с тобою всегда Четырнадцать пенни в день и еда, И будут отныне с тобою всегда Четырнадцать пенни в день и еда.

* * *

И вот ты шагаешь не чувствуя ног, Туманный запад, горячий восток, Зато отныне с тобою всегда Четырнадцать пенни в день и еда, Зато отныне с тобою всегда Четырнадцать пенни в день и еда.



471832.–№ 471832



471832.–№ 471832

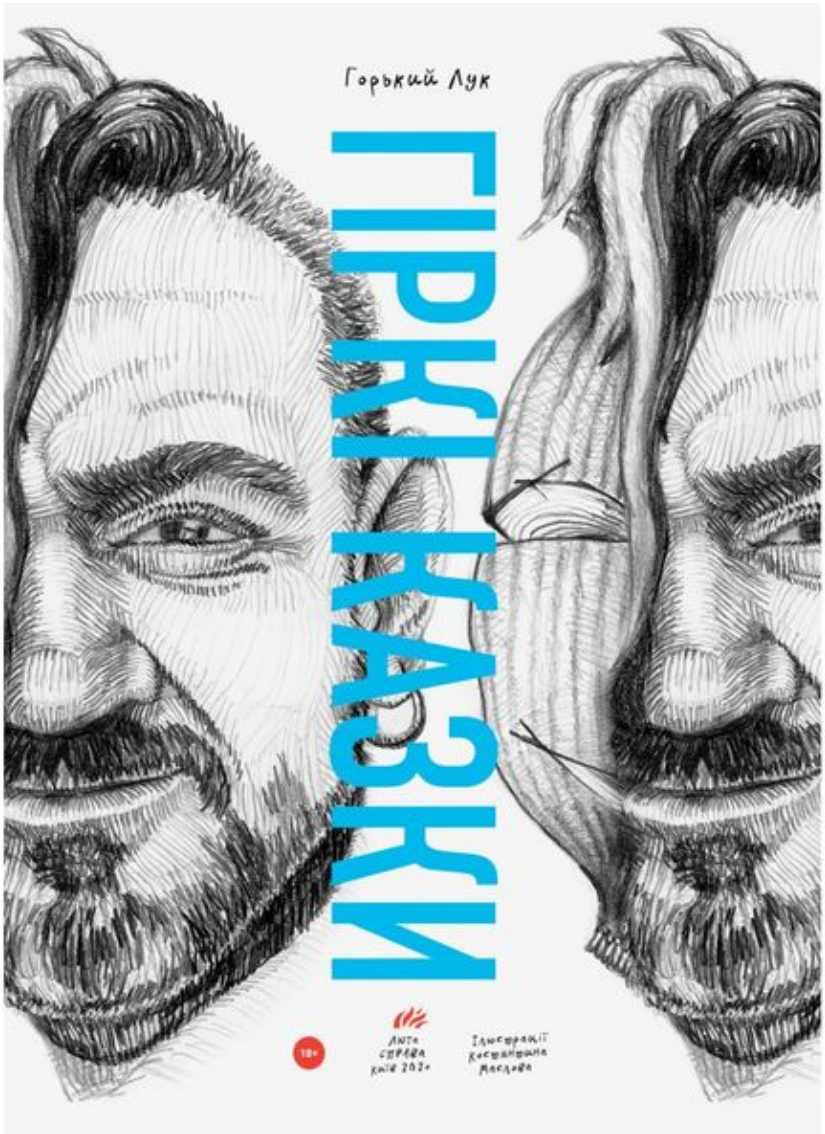

471832.–№ 471832

* * *

Будут враги, и будут друзья, Станет привычной тяжесть ружья, Но главное то, что с с тобою всегда Четырнадцать пенни в день и еда, Но главное то, что с тобою всегда Четырнадцать пенни в день и еда.

* * *

Станет забытым родительский дом, Окна без рам зарастают вьюном. Но что за беда, коль с тобою всегда Четырнадцать пенни в день и еда, Но что за беда, коль с тобою всегда Четырнадцать пенни в день и еда.

* * *

Прощай же, вербовщик, побей тебя бог. Желаю чтоб ты поскорее издох. И ждали в аду тебя после суда Четырнадцать пенни в день и еда, И ждали в аду тебя после суда Четырнадцать пенни в день и еда!

Эти люди называли нас ”кастрюлеголовыми”, потому что мы восстали против власти воров и бандитов. Ну что ж. Прошло шесть лет. Давайте посмотрим на наши кастрюли. Мы прошли этот путь от фанерных щитов на майдане до крылатых ракет. А там до сих пор высшее проявление подвига - это мусорное ведро на голове. Так кто из нас оказался в итоге кастрюлеголовым? Слава Україні.

Меня тут упрекают в том что я не очень люблю самое вкусное советское мороженое. Вы в курсе почему в во всех советских автобусах на жопе был неприметный люк? Ваши трупы возить. На случай третьей мировой. Я этот люк учился открывать и закрывать на медподготовке. Вы ещё не выросли блять, а страна самого вкусного мороженого уже списала вас в допустимые потери. Живите с этим.

Бєлоцерковчка))) Мой первый иллюстратор

Люта Справа https://www.google.com/url?q=https://www.facebook.com/lutasprava/?__cft__%5B0%5D%3DAZWsVpzqZM9m1N-l__tsHMB8EHazi49LId5fdJBp-SwkYY84cCUHKaAppTmzV26__tn__%3D-UC%252CP-y-y-R&sa=D&source=editors&ust=1683280112614671&usg=AOvVaw2PYSy1k5YMudm8eCiUsYh6 Що, думали, ми здулися? Думали, у нас цепка спала? Ніт! Любі люті цибулята! Ми оголошуємо акцію попереднього продажу на нову книжку Горького Лука — «ГІРКІ КАЗКИ» (або ж «ГОРЬКИЕ СКАЗКИ» в оригіналі). Невпинна цибуля атакує нас із вами, цього разу — смішними й невтішними казками для дорослих (18+). Чарівний світ радянських казок, іржавих гойдалок і смачного пломбиру нікуди не подівся після розвалу СРСРу. Він навіть збагатився, прориваючись місцями в реальність. Але багато хто з радянських дітей забуває дочитати казки до кінця і продовжує жити в них. А це буває ой як небезпечно. Акція відбуватиметься протягом місяця, і до кінця літа ви отримаєте свої примірники, які Лук обіцяє підписати кожному. Ми знаємо, та й він сам знає, що це за гемор, але ми впораємося, бо вже маємо досвід і наснагу. Спеціально хочемо наголосити, що ми, звісно, залишаємо невід’ємне право обирату мову написання за автором, бо це його робочий інструмент, але наша позиція непохитна, тому видаємо цю книгу одночасно як в українському перекладі, так і в оригіналі. Вибір за читачами. Це такий собі експеримент і парі — якою мовою у нас замовлять більше? Допомагайте нам перемогти, хе-хе! Замовити ці книжки можна тут: «Гіркі казки» https://www.google.com/url?q=https://l.facebook.com/l.php?u%3Dhttps%253A%252F%252Fbit.ly%252F2CQQHzV%253Ffbclid%253DIwAR3ktRyPxWRVXDtWF_37adsQh5mwvIzCn0%26h%3DAT2ZSBX76kdLsT-Cvs80UgRgNK6zMoodWaHDlcSMXqO9c9r_DNgabJ_dzyyZIj64pFkp9QP2r2cnh1Y1nLq-J56WEcBlpQZJkB-%26__tn__%3D-UK-y-y-R%26c%5B0%5D%3DAT3to46jCOfvWCXZj_u1l3HfMWlOi1_u-kXYCToaT58DrJr1-HSNJP_82tgvQfVcYjTMv_PfJBdpmNeOKjJAVvOJvwCsa=D&source=editors&ust=1683280112617799&usg=AOvVaw2OM0kHCh6kdDluC90S5s28

bit.ly/2CQQHzV https://www.google.com/url?q=https://l.facebook.com/l.php?u%3Dhttps%253A%252F%252Fbit.ly%252F2CQQHzV%253Ffbclid%253DIwAR3ktRyPxWRVXDtWF_37adsQh5mwv7pzABIfQRg5XaJnZrXFRmBMz_IzCn0%26h%3DAT2ZSBX76kdLsT-Cvs80UgRgNK6zMoodNgabJ_dzyyZIj64pFkxq4jJbDtNIw95W8u2C-wJw8HOksl1IRB_p9QP2r2cnh1Y1nLq-J56WEcBlpQ26__tn__%3D-UK-y-y-R%26c%5B0%5D%3DAT3to46jCOfv30NKB9XGqWFxbhmeykm2o978ADXNcrHj1WCXZj_u1l3HfMWlOi1_u-kXYCToaT58DrJr1-HSNJP_82tgvQfVcYjTMv_PfJBdpmNeOKjJAVvOJvwC



471832.–№ 471832



471832.–№ 471832



471832.–№ 471832



471832.–№ 471832

sa=D&source=editors&ust=1683280112618775&usg=AOvVaw24v7RY10oVHqIyZDYBGzeb
«Горькие сказки»
https://www.google.com/url?q=https://l.facebook.com/l.php?u%3Dhttps%
253A%252F%252Fbit.ly%252F39wOkhy%253Ffbclid%253DIwAR0A6rbgaGSguXet2X9CLMwWyu79B
26h%3DAT248BquHd087v3iUwhLAoTQQyoJ0VqDe7IDI2iAvTeII8w93hTcsfNAg4IaF4Ebj1MaaQ7yf
26__tn__%3D-UK-y-y-R%26c%5B0%5D%3DAT3to46jCOfv30NKB9XGqWFxbhmeykm2o978ADXNcrHj1
WCXZj_u1l3HfMWlOi1_u-kXYCToaT58DrJr1-HSNJP_82tgvQfVcYjTMv_PfJBdpmNeOKjJAVvOJvwC
sa=D&source=editors&ust=1683280112619982&usg=AOvVaw3o1_t8YrLmdaNKD6asIs93
bit.ly/39wOkhy https://www.google.com/url?q=https://l.facebook.com/l.php?u%
3Dhttps%253A%252F%252Fbit.ly%252F39wOkhy%253Ffbclid%253DIwAR0A6rbgaGSguXet2X9CL
26h%3DAT248BquHd087v3iUwhLAoTQQyoJ0VqDe7IDI2iAvTeII8w93hTcsfNAg4IaF4Ebj1MaaQ7yf
26__tn__%3D-UK-y-y-R%26c%5B0%5D%3DAT3to46jCOfv30NKB9XGqWFxbhmeykm2o978ADXNcrHj1
WCXZj_u1l3HfMWlOi1_u-kXYCToaT58DrJr1-HSNJP_82tgvQfVcYjTMv_PfJBdpmNeOKjJAVvOJvwC
sa=D&source=editors&ust=1683280112620803&usg=AOvVaw3uin6VUCshyndhtGvws7Ix
Або й усі Горькго Лука книжки разом
https://www.google.com/url?q=https://l.facebook.com/l.php?u%3Dhttps%
253A%252F%252Fbit.ly%252F32XZjzp%253Ffbclid%253DIwAR14SCeg8wRLgKcagSXNjprGxoBsB
26h%3DAT2pMXpH9yCW8J3bYCesR2xsf4YlPA485xXda_-OJ9sq-Go-HDxULNOckC-ZD6egHY-vV4diQ
oR5E9CV1HdAmNKhX8PuFzqNg_eL8jpcVMXr_giZGFJ5UUp_fwzNQDpb%26__tn__%3D-UK-y-y-R%
26c%5B0%5D%3DAT3to46jCOfv30NKB9XGqWFxbhmeykm2o978ADXNcrHj1KRiGCG7U4QkKsknTYyCE9
WCXZj_u1l3HfMWlOi1_u-kXYCToaT58DrJr1-HSNJP_82tgvQfVcYjTMv_PfJBdpmNeOKjJAVvOJvwC
sa=D&source=editors&ust=1683280112622008&usg=AOvVaw2iYtcfb9ZPCFFTZKbd7wEl
bit.ly/32XZjzp https://www.google.com/url?q=https://l.facebook.com/l.php?u%
3Dhttps%253A%252F%252Fbit.ly%252F32XZjzp%253Ffbclid%253DIwAR14SCeg8wRLgKcagSXNj
26h%3DAT2pMXpH9yCW8J3bYCesR2xsf4YlPA485xXda_-OJ9sq-Go-HDxULNOckC-ZD6egHY-vV4diQ
oR5E9CV1HdAmNKhX8PuFzqNg_eL8jpcVMXr_giZGFJ5UUp_fwzNQDpb%26__tn__%3D-UK-y-y-R%
26c%5B0%5D%3DAT3to46jCOfv30NKB9XGqWFxbhmeykm2o978ADXNcrHj1KRiGCG7U4QkKsknTYyCE9
WCXZj_u1l3HfMWlOi1_u-kXYCToaT58DrJr1-HSNJP_82tgvQfVcYjTMv_PfJBdpmNeOKjJAVvOJvwC
sa=D&source=editors&ust=1683280112622722&usg=AOvVaw1y9NlPsDjRQZHS3PXrtQYT
Дякуємо! ———
Інші наші книжки: ×
https://www.google.com/url?q=https://l.facebook.com/l.php?u%3Dhttp%253A%

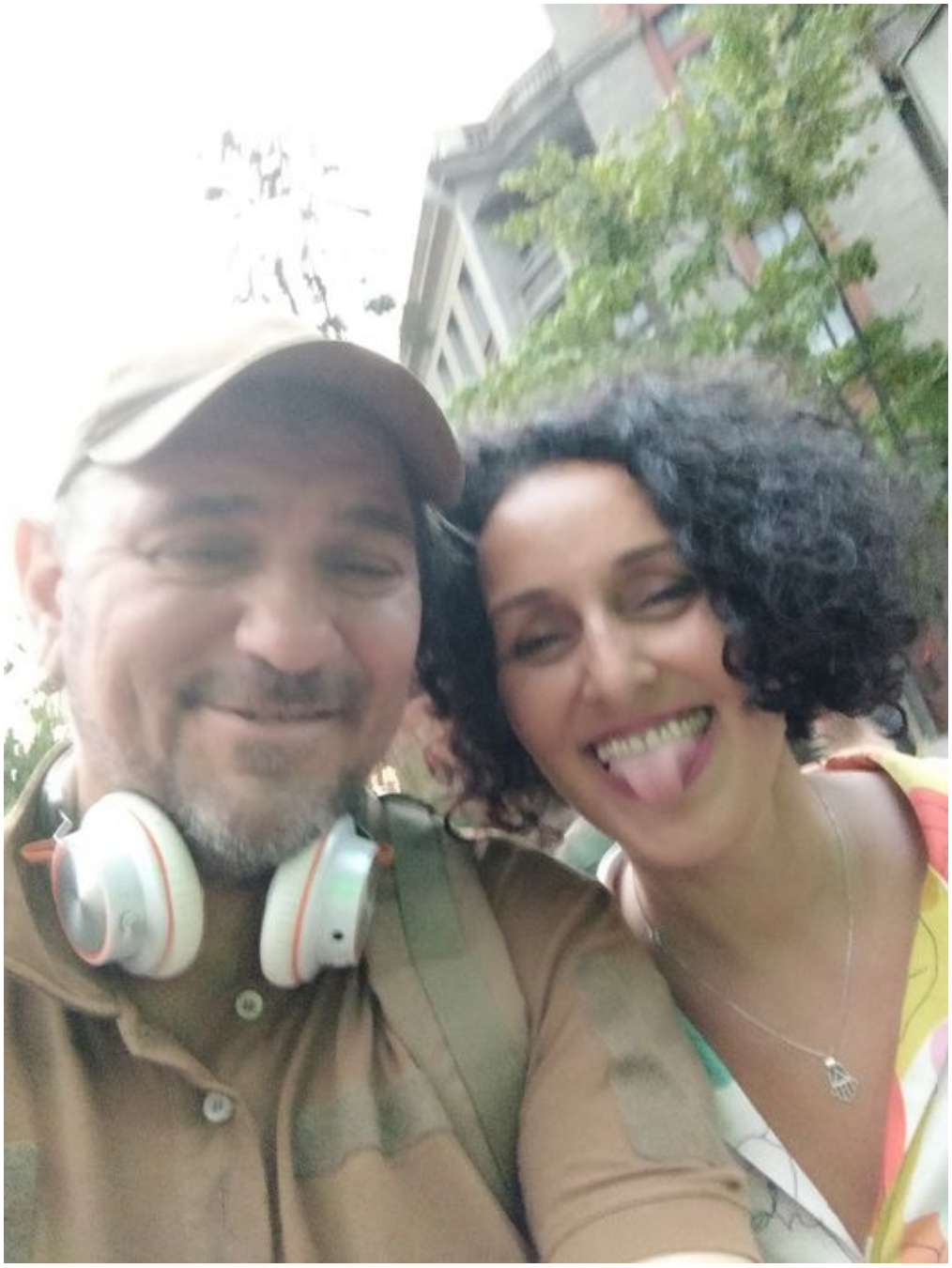

471832.–№ 471832

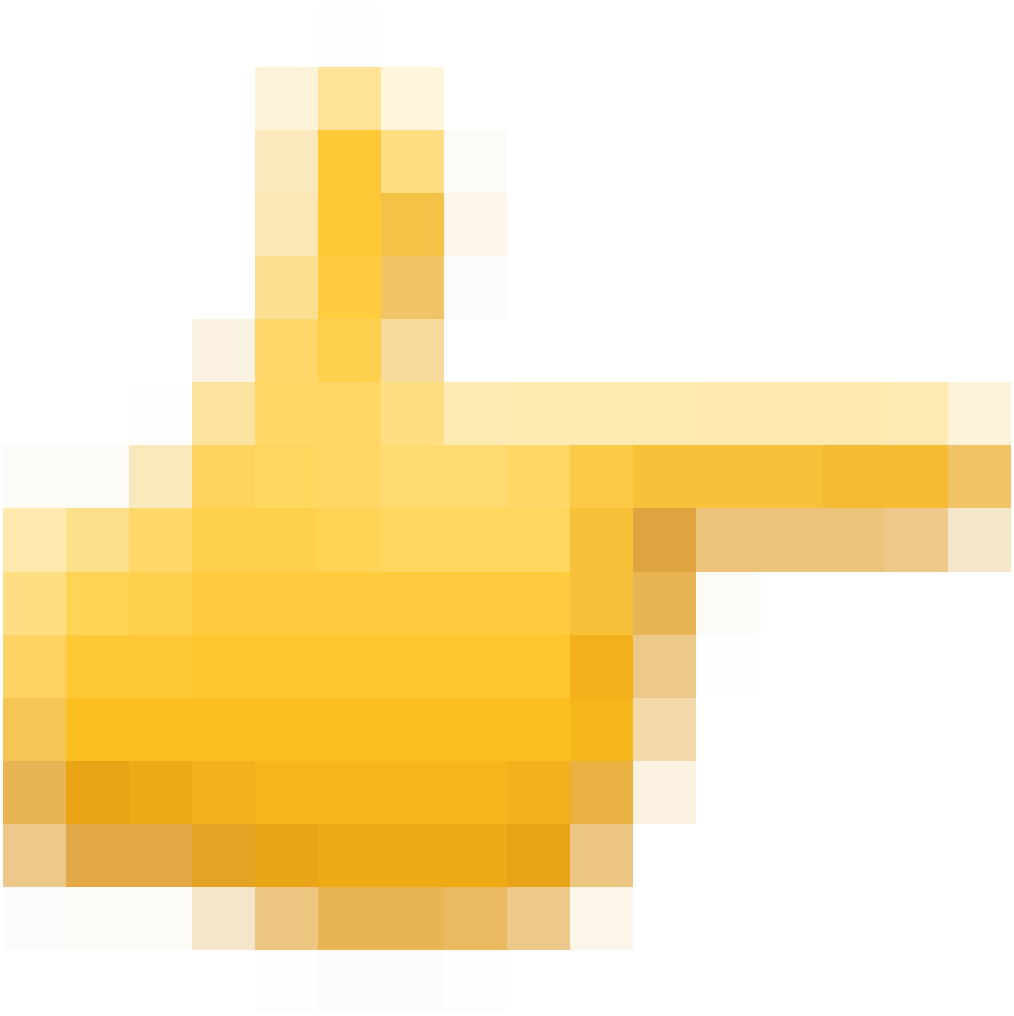

471832.–№ 471832

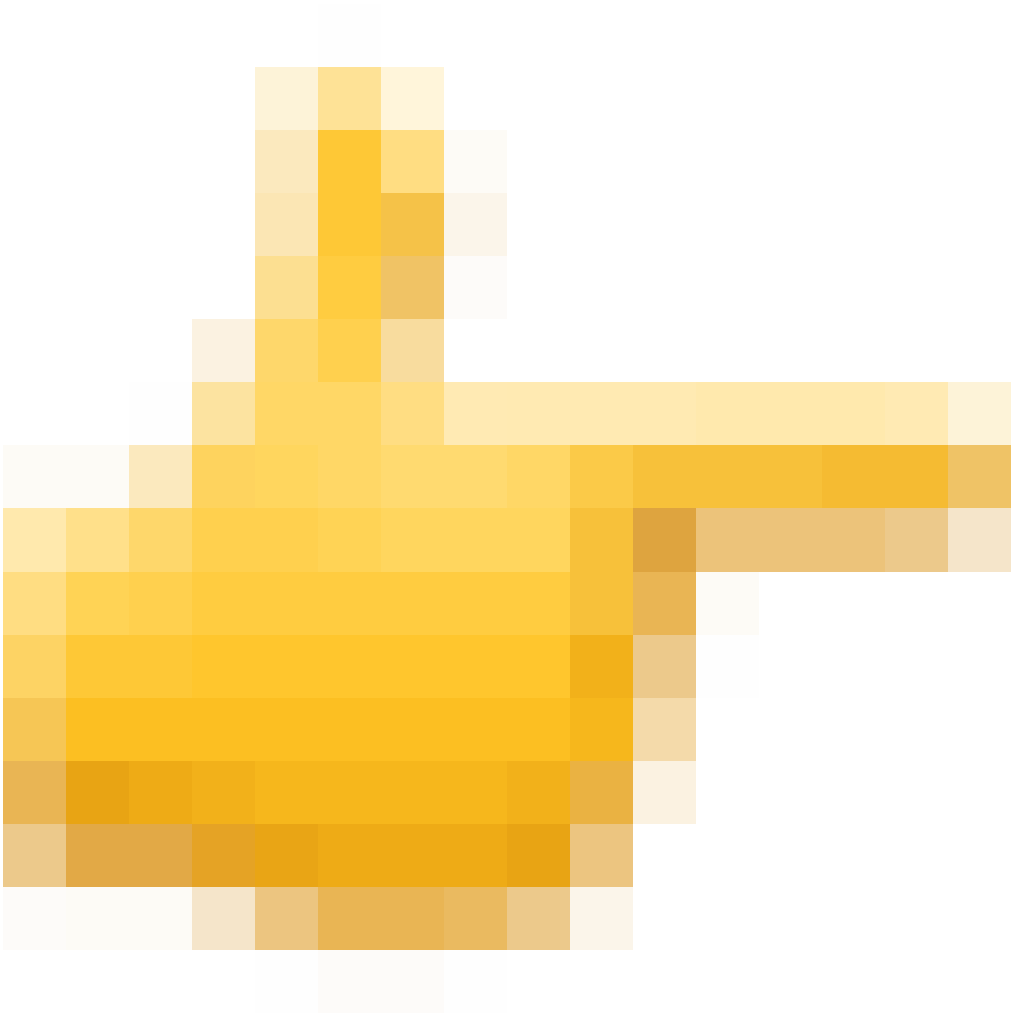

471832.–№ 471832

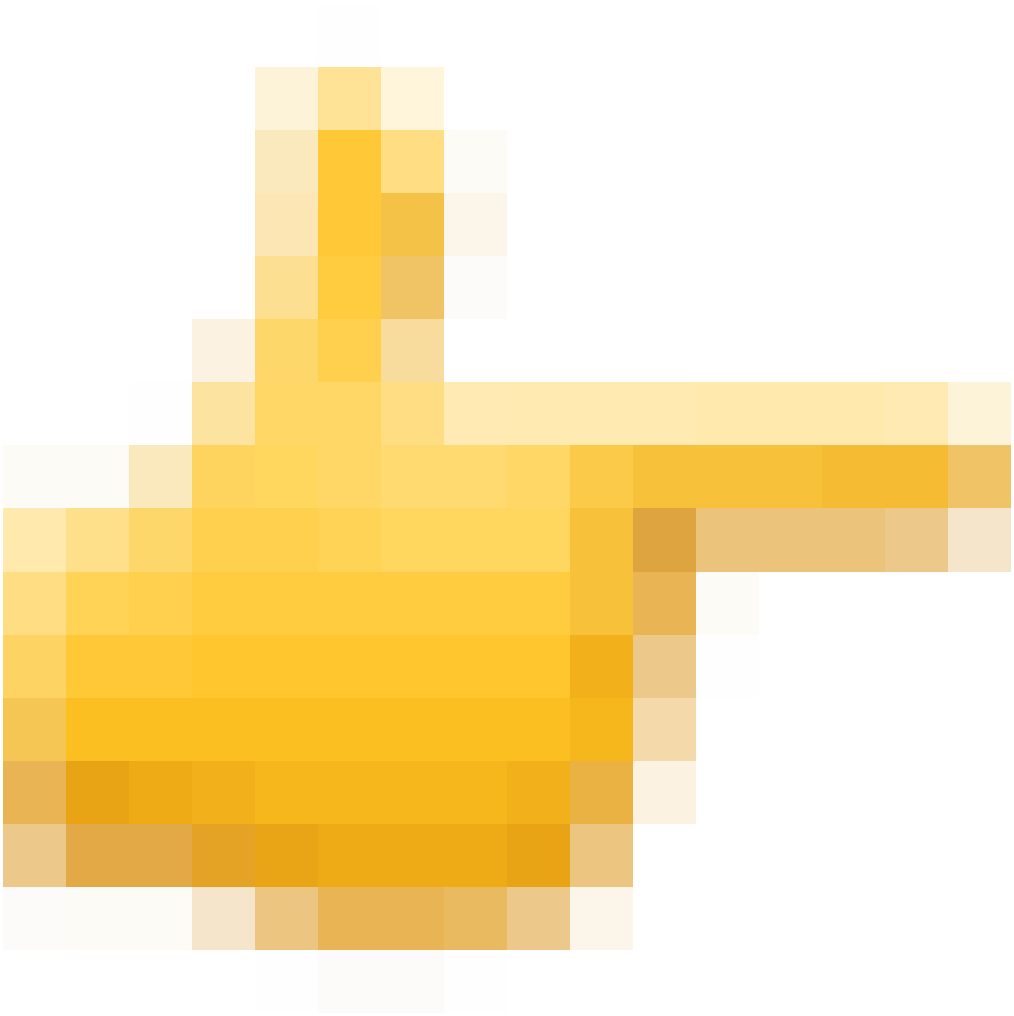

471832.–№ 471832

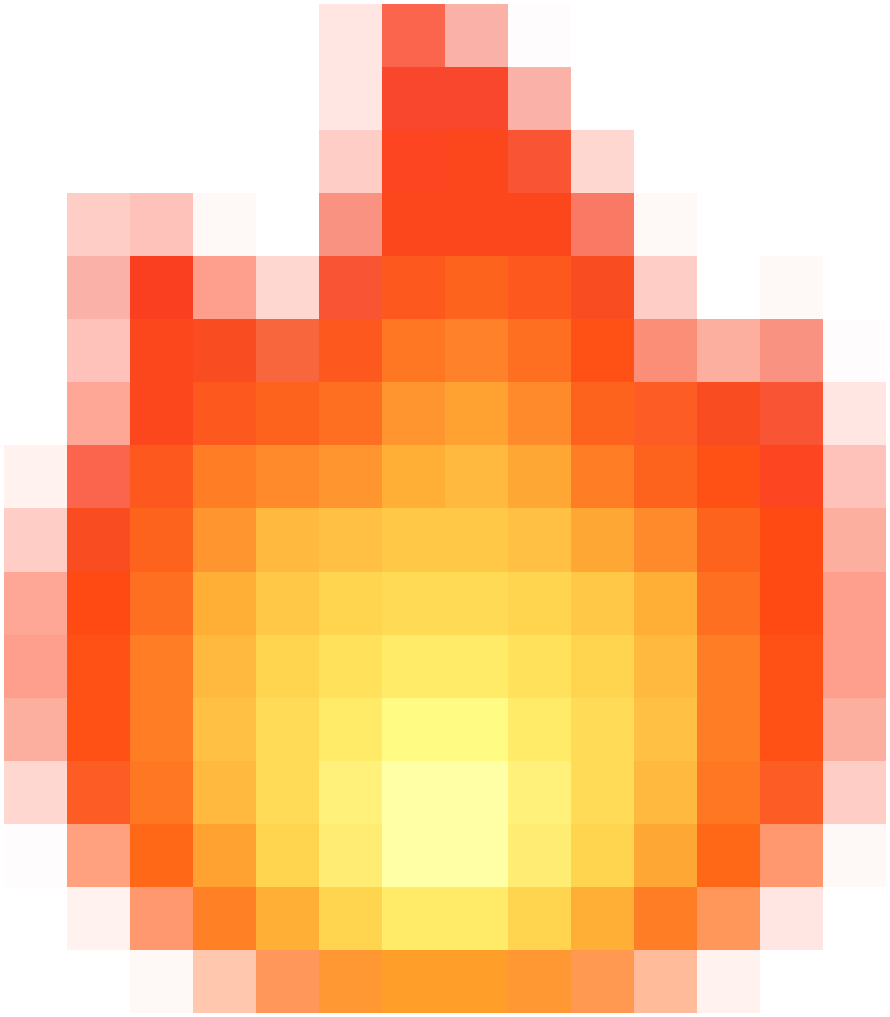

471832.–№ 471832

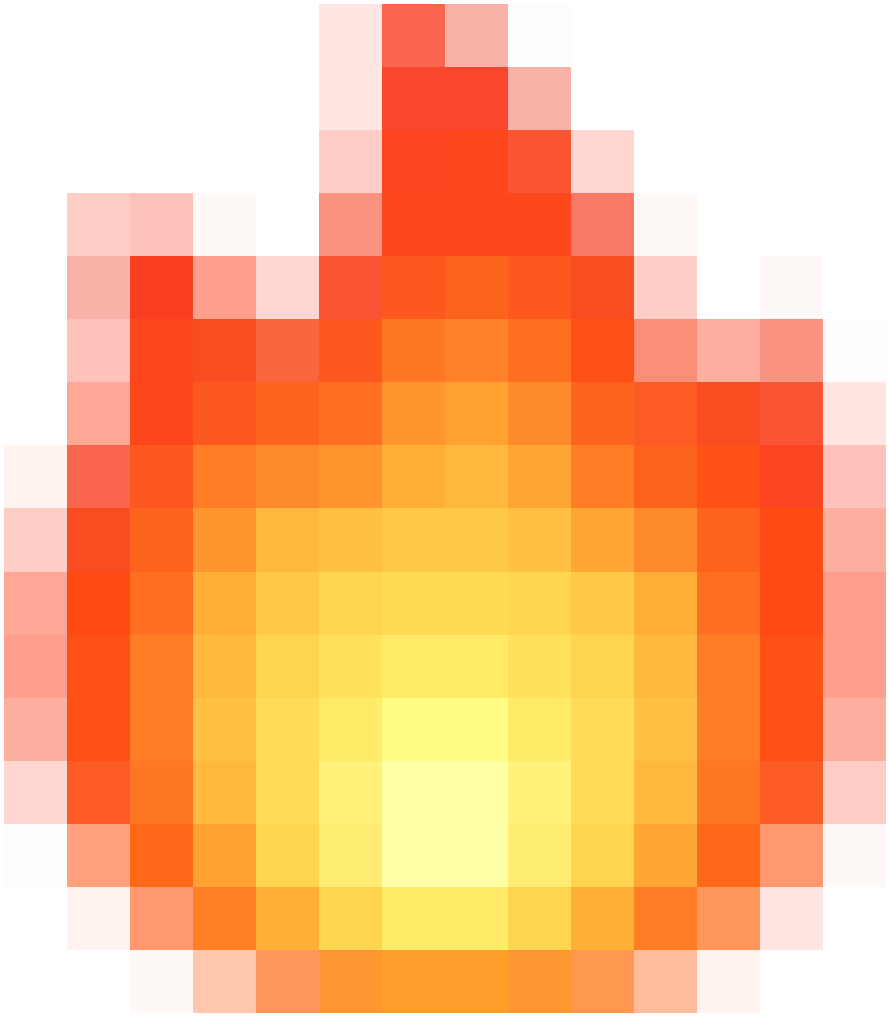

471832.–№ 471832

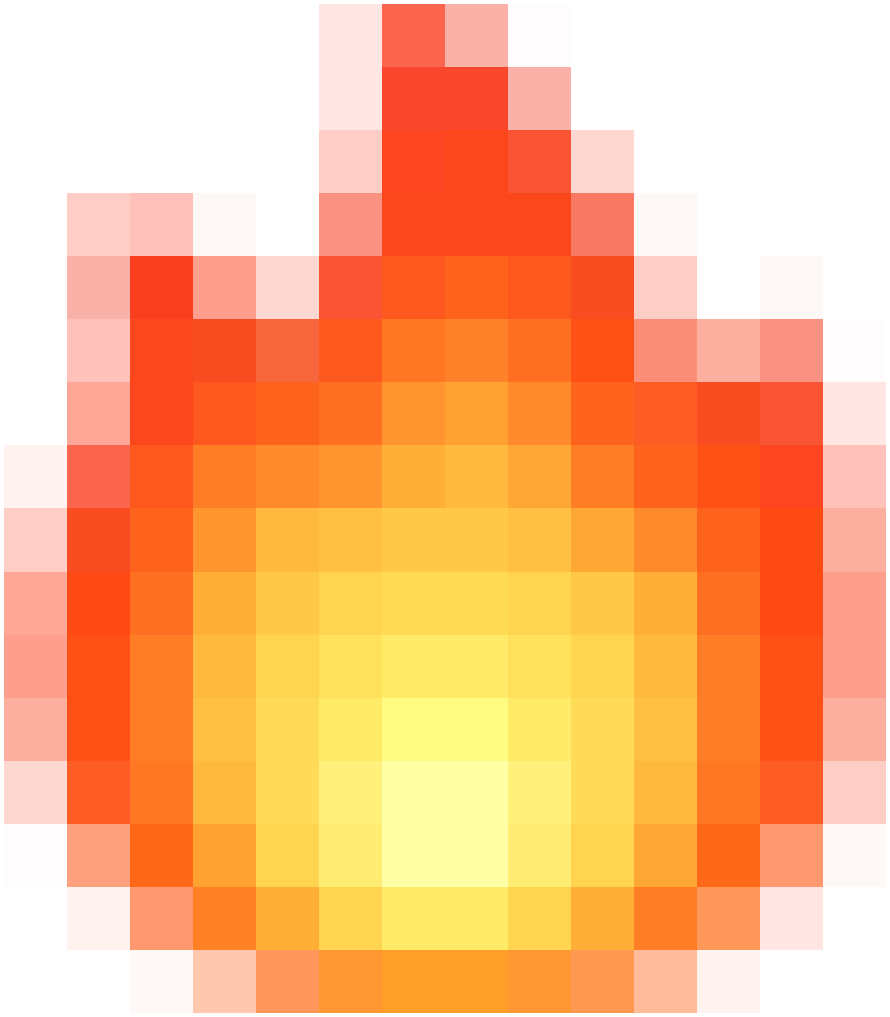

471832.–№ 471832

252F%252FBOOKS.LUTASPRAVA.COM%252F%253Ffbclid%253DIwAR3IFvnXn_qTWRk08I_
_oMTAZysLXLdUVo81fljyU-tvtOAFXOmyUp05rUU%26h%3DAT2kvlSW_700HrQDEX-gyd4e81_
ILgSLbYWyrPXCC9NYVaW9Z4D5iNopfr4y1adp44BhvZVjXW0t_T_YkB_X3uloQAbAX9nynVQwnUcMv-
7anKgu%26__tn__%3D-UK-y-y-R%26c%5B0%5D%3DAT3to46jCOfv30NKB9XGqWFxbhmeykm2o978AD
WCXZj_u1l3HfMWlOi1_u-kXYCToaT58DrJr1-HSNJP_82tgvQfVcYjTMv_PfJBdpmNeOKjJAVvOJvwC
sa=D&source=editors&ust=1683280112624086&usg=AOvVaw2Rll8cFh3WeK8LjibxXCI5

BOOKS.LUTASPRAVA.COM https://www.google.com/url?q=https://l.facebook.
com/l.php?u%3Dhttp%253A%252F%252FBOOKS.LUTASPRAVA.COM%252F%253Ffbclid%253DIwAR3
qTWRk08I__oMTAZysLXLdUVo81fljyU-tvtOAFXOmyUp05rUU%26h%3DAT2kvlSW_700HrQDEX-gyd4
ILgSLbYWyrPXCC9NYVaW9Z4D5iNopfr4y1adp44BhvZVjXW0t_T_YkB_X3uloQAbAX9nynVQwnUcMv-
7anKgu%26__tn__%3D-UK-y-y-R%26c%5B0%5D%3DAT3to46jCOfv30NKB9XGqWFxbhmeykm2o978AD
WCXZj_u1l3HfMWlOi1_u-kXYCToaT58DrJr1-HSNJP_82tgvQfVcYjTMv_PfJBdpmNeOKjJAVvOJvwC
sa=D&source=editors&ust=1683280112624815&usg=AOvVaw1GsKS1HhSHygtn2z5_tMlW ×

Наш інстаграм: ×

https://www.google.com/url?q=https://l.facebook.com/l.php?u%3Dhttps%
253A%252F%252FINSTAGRAM.COM%252FLUTA_SPRAVA%253Ffbclid%253DIwAR0Z21SNzWx-odyL4u
E%26h%3DAT3ROdmv79KgL_vJe-D7OoUGx9rH6bCtF3tNhxp93hznFYhZjzvG6-KQGGHcHrKvsRjQ8XA
26__tn__%3D-UK-y-y-R%26c%5B0%5D%3DAT3to46jCOfv30NKB9XGqWFxbhmeykm2o978ADXNcrHj1
WCXZj_u1l3HfMWlOi1_u-kXYCToaT58DrJr1-HSNJP_82tgvQfVcYjTMv_PfJBdpmNeOKjJAVvOJvwC
sa=D&source=editors&ust=1683280112626040&usg=AOvVaw3no4-KYbGRJ7XidlBQhSmT

INSTAGRAM.COM/LUTA_SPRAVA https://www.google.com/url?q=https://l.facebook.
com/l.php?u%3Dhttps%253A%252F%252FINSTAGRAM.COM%252FLUTA_SPRAVA%253Ffbclid%
253DIwAR0Z21SNzWx-odyL4uK7UBg4a1PRlIlxo6JDhdpV5hw0ppgXJSp1F8yqC_E%26h%3DAT3ROdm
vJe-D7OoUGx9rH6bCtF3tNhxp93hznFYhZjzvG6-KQGGHcHrKvsRjQ8XAjNKzUjvXMDndyL3vpP2aKR
26__tn__%3D-UK-y-y-R%26c%5B0%5D%3DAT3to46jCOfv30NKB9XGqWFxbhmeykm2o978ADXNcrHj1
WCXZj_u1l3HfMWlOi1_u-kXYCToaT58DrJr1-HSNJP_82tgvQfVcYjTMv_PfJBdpmNeOKjJAVvOJvwC
sa=D&source=editors&ust=1683280112627076&usg=AOvVaw0lZerjC_QHiV5pxz--7w49 ×

Відстежувати наші новини легко: сторінка «Люта справа» → «Вподобати» → «Стежити» → «Бачити на початку»

BOOKS.LUTASPRAVA.COM https://www.google.com/url?q=http://books.lutasprava.
com/?fbclid%3DIwAR3oRSii8S2SGC2iu5GGnKEcjRYOUZxcNkVfd1wtaYV-TVXQqk5lPHAz02k&
sa=D&source=editors&ust=1683280112628269&usg=AOvVaw2QtC9l3vrGHdQ7ucwYoNB0

Luta Sprava Publishing Bookshop https://www.google.com/url?q=http://books.lutasprava.
com/?fbclid%3DIwAR3oRSii8S2SGC2iu5GGnKEcjRYOUZxcNkVfd1wtaYV-TVXQqk5lPHAz02k&
sa=D&source=editors&ust=1683280112628714&usg=AOvVaw2spdI2hSRfXC02NiQeBrYr

Luta Sprava Publishing Bookshop https://www.google.com/url?q=http://books.lutasprava.
com/?fbclid%3DIwAR3oRSii8S2SGC2iu5GGnKEcjRYOUZxcNkVfd1wtaYV-TVXQqk5lPHAz02k&
sa=D&source=editors&ust=1683280112629103&usg=AOvVaw0I13gno0ytwgWM_qs0pFXe

Забронировать https://www.google.com/url?q=https://l.facebook.com/l.php?u%
3Dhttp%253A%252F%252Fbooks.lutasprava.com%252F%253Ffbclid%253DIwAR28K7-X_
9DktyKI5oYDKW3wXypyEBZ3MPEah9Zc8suSB-T-hLuSYPGCVUI%26h%3DAT1M-Q_5KRX_lKgC6zs1Ab
ie0agcsKeNc6-QeDyiFdaYiEUg_X93voXR0cUNS9Sg47Ijcl8kudmgX_7ghcbz7w%26__tn__%
3D*J%252CmH-y-y-R%26c%5B0%5D%3DAT3to46jCOfv30NKB9XGqWFxbhmeykm2o978ADXNcrHj1KRi
WCXZj_u1l3HfMWlOi1_u-kXYCToaT58DrJr1-HSNJP_82tgvQfVcYjTMv_PfJBdpmNeOKjJAVvOJvwC
sa=D&source=editors&ust=1683280112629865&usg=AOvVaw2sPl0jqCtwOpUzTMdSVRsA

Мотопехотная.

* * *

Сказал вербовщик — есть добрая весть, Поставь свое имя вот здесь и здесь. И будут отныне с тобою всегда Четырнадцать пенни в день и еда, И будут отныне с тобою всегда Четырнадцать пенни в день и еда.

Горький Лук
в українському перекладі та в оригіналі



BOOKS.LUTASPRAVA.COM
інтернет-крамниця

471832.–№ 471832

* * *

И вот ты шагаешь не чувствствуя ног, Туманный запад, горячий восток, Зато отныне с тобою всегда Четырнадцать пенни в день и еда, Зато отныне с тобою всегда Четырнадцать пенни в день и еда.

* * *

Будут враги, и будут друзья, Станет привычной тяжесть ружья, Но главное то, что с с тобою всегда Четырнадцать пенни в день и еда, Но главное то, что с тобою всегда Четырнадцать пенни в день и еда.

* * *

Станет забытым родительский дом, Окна без рам зарастают вьюном. Но что за беда, коль с тобою всегда Четырнадцать пенни в день и еда, Но что за беда, коль с тобою всегда Четырнадцать пенни в день и еда.

* * *

Прощай же, вербовщик, побей тебя бог. Желаю чтоб ты поскорее издох. И ждали в аду тебя после суда Четырнадцать пенни в день и еда, И ждали в аду тебя после суда Четырнадцать пенни в день и еда! Мотопехотная.

* * *

Сказал вербовщик — есть добрая весть, Поставь свое имя вот здесь и здесь. И будут отныне с тобою всегда Четырнадцать пенни в день и еда, И будут отныне с тобою всегда Четырнадцать пенни в день и еда.

* * *

И вот ты шагаешь не чувствствуя ног, Туманный запад, горячий восток, Зато отныне с тобою всегда Четырнадцать пенни в день и еда, Зато отныне с тобою всегда Четырнадцать пенни в день и еда.

* * *

Будут враги, и будут друзья, Станет привычной тяжесть ружья, Но главное то, что с с тобою всегда Четырнадцать пенни в день и еда, Но главное то, что с тобою всегда Четырнадцать пенни в день и еда.

* * *

Станет забытым родительский дом, Окна без рам зарастают вьюном. Но что за беда, коль с тобою всегда Четырнадцать пенни в день и еда, Но что за беда, коль с тобою всегда Четырнадцать пенни в день и еда.

* * *

Прощай же, вербовщик, побей тебя бог. Желаю чтоб ты поскорее издох. И ждали в аду тебя после суда Четырнадцать пенни в день и еда, И ждали в аду тебя после суда Четырнадцать пенни в день и еда!

Svyatoslav Volkov https://www.google.com/url?q=https://www.facebook.com/profile.php?id%3D100012297090755%26__cft__%5B0%5D%3DAZV5dtlcAvm_sZ4pOXtQhd6-cvdNM3bblJge7dxL2AdheZWSZon81TsRtyIjaXHWtrNKncADJYfbTHSHY0eIXijzWZMiY0rQdzs_6ojrh5QLvhhpyR26__tn__%3D-%5DC%252CP-R&sa=D&source=editors&ust=1683367217432708&usg=AOvVaw386 сейчас с

Святославом Носовым https://www.google.com/url?q=https://www.facebook.com/profile.php?id%3D100024986193698%26__cft__%5B0%5D%3DAZV5dtlcAvm_sZ4pOXtQhd6-cvde7dxL2AdheZWSZon81TsRtyIjaXHWtrNKncADJYfbTHSHY0eIXijzWZMiY0rQdzs_6ojrh5QLvhhpyR26__tn__%3D-%5DC%252CP-R&sa=D&source=editors&ust=1683367217433047&usg=AOvVaw2Hq в

Мариуполь https://www.google.com/url?q=https://www.facebook.com/%25D0%259C%25D0%25B0%25D1%2580%25D0%25B8%25D1%2583%25D0%25BF%25D0%25BE%25D0%25BB%25D1%258C-108052062548731/?__cft__%5B0%5D%3DAZV5dtlcAvm_sZ4pOXtQhd6-cvdNM3bblJge7dxL2AdheZWSZon81TsRtyIjaXHWtrNKncADJYfbTHSHY0eIXijzWZMiY0rQdzs_6ojrh5QLvhhpyR26__tn__%3DkC%252CP-R&sa=D&source=editors&ust=1683367217433380&usg=AOvVaw2mxVwQ .



471832.–№ 471832

1.256. Несподиванка

28 Июля 2020

id:339986

Премьер-министр Шмыгаль обещал создать полмиллиона рабочих мест.
Они там шо, вообще охуели в своем кабмине? Как мы эту орду ментов прокормим?

1.257. № 471614

28 Июля 2020

id:471614

”Автомобиль может быть любого цвета, если этот цвет черный”. Генри Форд, расист. В сибирской тайге геологи поймали дикую женщину, влюбленную в Михаила Боярского. Оказывается, президент Зеленский, говоря: ”дякаю, дуже дякаю за хароше питання” имел в виду халявный шведский стол. А вовсе не вопросы журналистов.



471614.–№ 471614

Жена тайно ворует носки и стирает. Милиция не реагирует. Заебал уже ваш карантин. Я перед смертью в кино сходить хочу. Рэпчик. За что мы терпим эти недоразумения? За то что что они ебанутей нас на поколения. Казалось кормишь это поишь есть лоток А оно то с балкона за мухой то грызет электрический ток Дети смотрят в ужасе на эту дуру Сорок минут вытаскивает голову из абажура Нажрется фольги и нассыт на планшет Динозавры вымерли, но это нет Два самых страшных моих воспрятия Хуярят сепары и кошка с женой в кровати, йоу Там все по отбору давно решено. Делай что хочешь, но прячься за женщино. Женщины злые но отходчивые, Киця в семье маму вычисляет точно. И пока мы Маском летаем в космос. Эти просто урчат. И никаких вопросов.

Охуеть, не было шапки, надел новогоднюю. Пошел за сигаретами. Доебались менты Стоим, угрюмо смотрим друг на друга, я не знаю как им объяснить, а они что мне предъявить. Шах и мат.

Шмыгаль обещал полмиллиона рабочих мест. Они там вообще охуели, как мы эту орду мусоров прокормим?



471614.–№ 471614



471614.–№ 471614

1.258. № 472068

29 Июля 2020

id:472068

”Дайте мне полмиллиона ментов, и я за два дня дойду до дома!” (с) Бисмарк. Вот смотрите. Какой то блять шмыгаль обещает вам полмиллиона рабочих мест. Но это развод, Рабочие места создает не Шмыгаль, а рынок. Который сам Шмыгаль активно душит. Ну нет работы. Не рабочих мест, а тупо работы. Нехуй делать. Ты моряк, твой бот сгорел. Ты бы и рад работать, но негде. Вербовщик стесняется и говорит - братуха, ну реально пока ничего нет. Бичуй. И тут сука шмыгаль создает полмиллиона рабочих мест. То есть в текущей реальности даже тупым зелебобам должно быть понятно, что это бюджетные места. Никакие другие он создать не в силах. Не могут же ко мне прийти менты, потребовав трудоустроить у себя в квартире редакторами четырех человек из Луганска.. Значит зарплату людям, занимающимся хуй пойми чем, будем опять платить мы, войовнича меншисть, из своих налогов. Потому шо у Премьера нет рабочих мест для продуцентов. Только для обслуги. Учителя, менты, водилы троллейбусов, дворники всякие. Блять да не надо мне с шести утра стричь под домом траву на мотодискотеке, верните деньги. Кризис, мне тоже хуево! Я не говорю что они не нужны Я сам дворником работал когда меня с заправки выпиздили.. Каждый труд в почете. Просто блять это не продуценты. Это нихуя не шмыгаль рабочие места создает. а мы. Да, в прямом смысле платим зарплату электорату Зеленского. Вот это именно убиввет - Китай, ты должен заплатить семь юаней за патрон для твоего же расстрела. У нас Титаник под воду пиздует, а Шмыгаль удвоил количество официантов на палубе. А теперь блять мы после сорока копеек с гривны будем платить социальным семьдесят, чтобы они еще и еще раз выбирали популиста. И ехали на нас, пока мы зарабатываем деньги на их бессмысленный прокорм, работаем на нуле, занимаемся волонтажом, не ссым, стоим и ебашим. Чтобы этот субстрат через пять лет казал - о! Да так жить заебись, продлим сауну! Вот им Шмыгаль наделал рабочих мест. Ебать! У нищих праздник! Грабь супермаркеты! Короче, я так решил. Четверть доходов от роялти я передаю по доверию украинским авторам. Договорился я об этом еще год назад..Абсолютно обдуманное и здравое решение. За каждую книжку которою вы купили, четверть уйдет на издание Семесюка, Полежаки, Чуприны моей обожаемой. Десять процентов - личные кому надо но военным. Остальное мне и семье. Вот так я по своему пониманию распорядился, а если какой-то суд олротестует - то я прошу Голосеевский вернуть пять тысяч долларов взятки, которые я занес. Потому что они реально охуели брать хабар с двух сторон и не возвращать проигравшей стороне. Так даже шимпанзе не поступают.. Если там самка себя выебать не длала - то она банан не берет. И ни копейки я не дам на эти рабочие места шмыгала и его электората. Нахуй нам плодить этот пиздец? В два раза больше численности армии ЗСУ армия бюджетников. Знаете шо. Я не понесу. Я устал. Мне тут какие то советские отставники про войну рассказывают. Да я блять только через полгода войны узнал что моего напарника и побратима Фокса зовут Илья. Я с ним в комнате три на четыре жил с сентября по март. И то, узнал шо он Илья только потому что ему надо было ему деньги на карточку за сауну продлить перечислить. А так бы и не знал.. Носит пчёлка нектар из цветочка, Носит птичка пчелу и нектар. Носят все. А на фронте восточном Волонтеры приносят соляр. Носит рыбка малькам червячочка Щука тащит рыбенков куски, Носят все, а на фронте восточном Волонтеры приносят носки. Даже гриб носит шляпку и споры. Даже кот что то спиздил и жрет Отнесите меня волонтеры. В край где сука никто не несёт. Неделя поезии какая то. Ну ладно. Жона заборонила квасіть. І в тьощі терпляк на нулю І я отвічаю - согласєн! Я жінку більш пляшки люблю! Трєзвію тепер помінутно Марожено з пепсі на стол. А жінка мі каже - ти нудний. Всю молодість спортив, казьол. Які були роки! Яки були козаки! В Скутарі - Гамалія! А Дорош бив орду. Де Байда на гаку Всіх посилав до сраки Ми жаль, Мазепа сивий Не знав Сковороду. І от тепер стаїм В броні і автоматах. Палає рідна хата Бо спічкі в мудака. Яка була ціна. Все покотилось нахуй Бєрємєная Мєндель І Рімма от така.

Немного о порновирусе. Мы походу переболели всей семьей. Дети бессимптомно, Юсик субфебрильно потемпературила, я два дня за грудиной поболел. Причем соблюдали эту ебаную самоизоляцию, хотя и глумились. Но все было четко - сутками сидели дома на самоизоляции. Выход только за едой в маске и по одному. Мы ответственные граждане. Ложиться в больницу - ну его нахуй, вы не видели ту деревенскую больницу. Я на фронте таких больниц не видел. Там 34 места, почти все с поносом из алычи.Если



472068.–№ 472068

у тебя подозрение на корону - тебе как в еврейском гетто нашивают желтую звезду на пиджак. Так вот. В сухом остатке - проебан бизнес, книга полгода не выходила, арсенал отменили, детки не доучились„ денег нихуя нет, жрать шото надо но без маски жрать не продают. Воровать западло. За два дня паршивого насморка. Уровня ОРВИ. Который шесть раз в году. У вас блять припадок с пеной от неизвестного ужаса, а я переболел. И шо? Без работы остался - вот все последствия вашего медийного коронавируса. Здоровье не пострадало. Если не считать что из-за вашей мышиной паники я детей на море вывезти не могу. Ебаные масочные истерички, может вы мне вернете часть денег, которые с вашей помощью у меня украли? Я не вижу горы трупов на улицах, я вижу горы безработных и кредитных закупов банка. Я считаю справедливым, брать с вас лавэ. Какого хуя я должен реальными деньгами оплачивать ваши иллюзорные фобии? Годзила в Десне вылезла, лук на Евбазе подорожал, свиное бешенство атакует коров, Фриске умерла, Пугачева замуж вышла - каждый раз из-за вас, идиотов, нормальные люди, платящие налоги, влетают из-за ваших истерик на бабло. Я хожу без маски, потому что переболел и нейтрален. Теперь вы переболейте последствиями своей шизофрении. Нет хлеба жри маску. И верните, пожалуйста, мои деньги, припадочные идиоты, насмотревшиеся телевизоров. Британские учоные посчитали что каждый потерпевший, истеривший из-за коронавируса, ни разу даже не чихнув, проебав работу, бизнес и планы, выплатил в среднесрочной перспективе примерно стоимость своей почки. И даже не бунтовал, а покорно в намордник ходил. Учитесь красиво работать. Як важко бути Самурайом. Всі об’яс нітельі з трьох строк. Дети кукурузы против аваковских мусоров. У меня уже репа болит смеяться.



472068.–№ 472068

Я хату покінув, пішов воювать І довоювався єбі єго мать. Шо мєлкій главком потрєбляє кокос. А мусора чорт в кукурудзу заньос. Откуда у парня іспанская грусть? Та я с інстітута так моцно не прусь Коли просинаєцця той інвалід Іспанськая грусть і іспанський же стид. І в мене таке ощущєніе шо Зміняли ми порох на порошок Грєнада, нє надо нам вже ніхуя. Нє надо, Грєнада, Грєнада моя

Юсічка.

Svyatoslav Volkov `https://www.google.com/url?q=https://www.facebook.com/profile.php?id%3D100012297090755%26comment_id%3DY29tbWVudDoxMDIwOTc4MzQ0OTg4NzI2XzEwMjA253D%26__cft__%5B0%5D%3DAZXG6EMf9RIwvseI7D8OSVPhAqD0IVMpRWY6_5uIFQFs_JW1BBuzeu1x16DU_mWygoXz9ZnGL5bWn-fauwq2MjVximrBIggZWdx_d2JpYzrQhNAOc%26__tn__%3DR%5D-R&sa=D&source=editors&ust=1683366467900802&usg=AOvVaw2joMH4D8jT1Lb-8ixse9Mx`

Котіком буть прікольно Котікі всім хороші Котікі всім довольні Котям не треба гроші Шуби, смартфони, тачкі, Порно, форекс, реклама... В них є одна задачка Чотко дружити з мамой О воєнской дружбі.



472068.–№ 472068



472068.–№ 472068

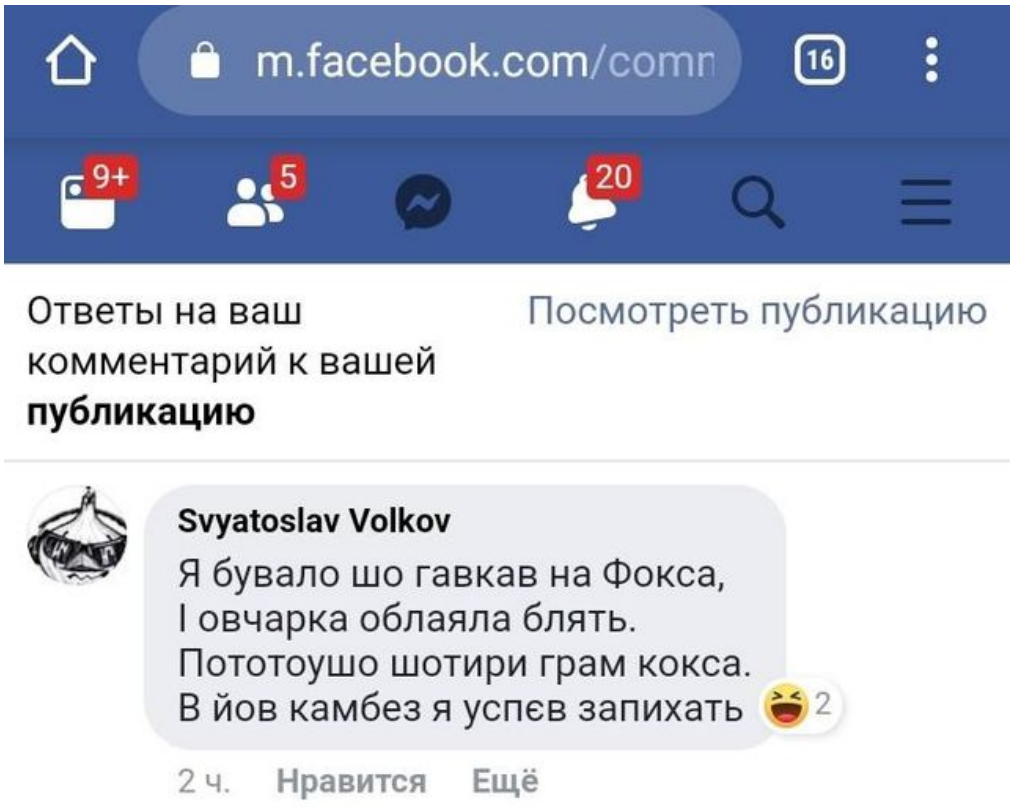

472068.–№ 472068

1.259. № 471870

30 Июля 2020

id:471870

Я не столько устал от войны, сколько от необходимости скидывать налоги на прокорм уставших от войны таксистов, хипстеров и пенсионеров. От войны нельзя устать. Она тяжёлая, но наполняет жизнь смыслом. Ты спишь сном честного человека. Ты среди братьев и сестер. Тебя вслух не похвалят но запомнят. Я устал от этих разинутых кукушкиных ебальников дайдайдай жратьжратьжрать. Три четверти страны паразиты, производящие пустоту и с яростью впивающиеся в кормящую руку. Примерный подсчет показал пятикратный провал семейного бюджета. Это при том что я довольно успешно пишу даже по западным меркам. Количество налогов в казну на прокорм всякого социального мусора измерялось сотнями тысяч гривен. Я по математике кормил кроме себя ещё четырех пенсюков, шипевших мне в спину потому что я в камуфле. В этом году я примерно прикидывал внести треть лимона налогов на это жадное жлобье. Не бог весть что, но я и не олигарх. Теперь мне надо искать деньги уже на свою коммуналку. А на коммуналку для чертей извините деньги кончились. Обращайтесь к своему Какаду. Он богатый, у него телесериал в России и оффшор на Кипре. Вы же все время хотели у олигархов отобрать и поделить. Так вперёд, блять, отбирайте и делите. Но делили вы раньше в основном мои, деньги, и так устали на этой войне шо аж кушать не могли. Теперь перебивайся подножным кормом, мутрий нарид. Мне нечего больше положить в твое раззявленное ненасытное ебало. Все. У меня кончился овес. Колоти касками об асфальт. Вы зробылы всих. И меня, и себя. Так вот, стоимость проезда на такси уменьшилась по Киеву раза в полтора. 82 гривны там где я год назад платил 130. Остальное уставшие от войны мудрие таксисты з народа добирают прослушиванием любимого шансона. Вы устали от нашей войны. Сдохните теперь от своего мира. Кина не будет. Электричество кончилось. Люди двуличны. Предлагают мне кормить налогами их родителей, голосовавших за Вошку, потому что мы один народ А когда я на тех же основаниях предлагаю еще потрахать их жён - почему-то отказываются. Если не поддерживать русский язык на государственном уровне, то R-челюстные сами его забудут, перейдут на ”ыху-ыху”, канпот, каклеты, транвай, залезут на

каштаны и будут кидаться оттуда говном. Так шо ещё неизвестно шо хуже. Возможно это единственный язык, доступный лаптепитекам, как свист для дельфинов. Если у глухонемых есть свой язык, защищённый государством, то почему другим инвалидам нельзя? Вошка, не надо никого бомбить. Всех и так уже от тебя бомбит. Половина страны спит обутая на всякий случай. Если ты ещё бомбить начнёшь нам точно пиздец. Матёрые небритые сержанты, прикрывая головы руками будут разбегаться по ячейкам. Просто тихо сиди, ничего не трогай, нихуя не делай. Ещё пару лет потерпи. Поиграйся во что то безвредное. Мендель загрузил, так Лободе позвони. Велосипед купи. Ну шото такое, неопасное. В Оман съезди. В бассейн нассы. Видосик сними. Ты же президент, у тебя масса возможностей, тебе целая служба досуг организует. Нахуй ты над нами издеваешься? Нам и так трудно, у нас кроме тебя ещё есть дети. Я очень уважаю маму Римму, с детства, но если она тебя подкинула всей стране на прокорм как кукушонка, то хотя бы спички в гнезде не трогай. Человек, который не знает как называется Луцкая область, вытирая пудру с носа, собрался шото бомбить. Стратегический бомбардировщик блять. Энола Гей. Буковинской области приготовиться. Я на всякий случай собрал броню, аптеку и ховаюсь в кукурузу. Кукуруза не выдаст. Жил был мужик Владимир Александрович. Спортсмен, банкир, секс-символ, все дела Он был не тот Владимир Александрович! Случайно был Владимир Александрович!! По паспорту Владимир Александрович!!! Жена детей забрала и ушла. Насчёт великой стройки. То шо Вошка выдает чужие достижения за свои не секрет, но масштаб мерзости надо осознавать. Так вот. Дороги, школы, детсады на Днепре, которые наш президент-опоссум приписал себе, строил советник губернатора Юра Голик. И когда мы сидели на сухих баках, Юра перевел нам из личных средств сто тысяч гривен на пальне. В семь утра, за пять минут. Мы завелись и поехали. В это время Бубочка ховала натанцованные перед россиянами гроши в кипрском оффшоре, чтобы Украина не получила ни копейки налогами. В те самые дни, когда он за мелкий прайс в Юрмале сравнивал Украину с проституткой, харьковские школьники собирали деньги на оксигенаторы для операций малышни с пороками сердца. А Бубочка клянчила из бюджета воюющей страны пару десятков миллионов на съёмки кино про себя. Зато сейчас он торжественно перерезает ленточки на объектах, построенных Голиком и лыбится, типа он нам их подарил из своего кармана. Ну а хули, деньги на кино про себя он таки у нас нашел Просто надо об этом знать. Меня тут вопрошают обиженные при чем тут ”мама Римма”? Типа хіба мати винувата шо дитина пиздувата? Это такой этический гачок, типа родителей не обижать потому что святое, колбасу не есть потому что на хуй похожа, в красном не ходить, потому что мусарской цвет. У меня простой вопрос - в какой жопе вы держали язык, когда вам рассказывали что Вальцман зарезал и сожрал родного брата под мацу со шнапсом? Я виучил Руски магучи язик Чоб бизнес работать в Тамбове Кампутер, тарифи, тралейбус, пикник - Прекрасные русские слове! Кридитка, везитка, смарфон, терьминал, Чек, водка, леквидная сумма... Вот Пущькин, сабака, лукави шайтан! Все в мире для руски придумал! Но больши всего помогала мне, да Исконне мангольское слово ”Пизда”.

”Все хуйня кроме котиков... Все хуйня кроме котиков...” Отобрал я наркотики И отправил в спортзал. ”Все хуйня кроме тренера... Все хуйня кроме тренера...” Понял шо преждевременно И наркотик отдал.

Вот скажите мне, советские люди, нахуя вы присоединяли к себе Азербайджан, если даже выговорить его не могли? Єврейскі дівки дуже хитрі Я на собі то проходив В’єбе пательнєй по макитрі Коли ти все уже доїв. І все складаєцця кось само, Не понімаєш ніхуя, Чому тепер в тебе дві мами, І главна, в общєм, не твоя. Я в принципу не сильно протів, Бо постіль свіжа, є обєд. Но як ти молодось їй спортів За місяць, в тридцять восім лєт? Карочє. Хлопці, тут як вийде. Не буду нагоняти жуть. Ми сволоч, алкаші и бидло. Ми всі гімно, а не повидло. Нас на люди пускати стидно , І шоб два дні не було видно Зате хоч діти поживуть!..

1.260. № 472069

31 Июля 2020

id:472069

В честь пятой годовщины сравнения Украины с проституткой... Зеленский торжественно перерезал ленточку на открытии своей новой государственной дачи. Какой то сюр блять. Тарантино. Наркоман живёт за счёт проститутки. Іграє страшна японська музика © Слушайте, пора из писателей уходить в управдомы.



471870.–№ 471870



471870.–№ 471870



471870.–№ 471870

Я, как сценарист, конкуренции с этим цирком уродов уже не выдерживаю. Кажуть шо мєнти зацінили ноу-хау і зараз масово скупляють кукурудзу. Бо опит бєркута показує, шо у кожного мєнта рано чи пізно настає день, коли тре кудись мгновєнно та надьожно з'їбацця. А кукурудза вже показала свою високу ефективність.

Э что ти смотриш мене как дебил, Э в ваинторге я танк купил Э дарагой, какие НАТО Это так отпуск проводят рибята Я рот твой ебал и труба твой шатал За то что язик мой не уважал А ну говори как на нашем "атец" Не можеш фашист тебе пиздец Я себе защищал а не тебе воевал Жена твой горячий был как мангал Я апалщенец, а не марадер А микравалновка ты сам свой упер Масква сталица моя страни Нам пастарони тут не нужни Ти ваабще ищо жив дарагой Патамушьта почка твой дарагой Карочи ибала захлопни василий "Партия Регионов России" У этих идиотов, назначающих в Украине новые религиозные праздники, типа Курбан Байрама, Рош Ашана и китайского нового года, из-за опечатки беременной секретарши День Маниту превратился в День Манту. В итоге, индейцам собиравшимся мирно попрыгать с томагавками вокруг костра, сделали тест на туберкулёз и запретили мыться.

Слово "бомбила" внезапно перестало быть таксистом Ах, яке то блаженство Знать шо я совєршенство От улибкі до жеста І вопше ідєаааал! На планеті мнє тєсно Бистра далі мні мєсто А в кутку, єслі чєсно, Ето Горький насрааааал!

Принеженные рускее феллологи в моем блоге. Я уже этим малограмотным берендеям должен за то, что в Украине собственные книги перевожу на украинский язык. Вот не похуй же моим почитателям из Калмыкии! Поцоны. Беспесды. Извенити чо бес вашиво розрешение пиревожу. Вашая языка сильна магучая однако. Бумага васпломеняется от дисананса.

Меня тут сестра, диктор-переводчик ТВ, спросила о тактических жестах. Ну, когда крутые пацаны в броне, притаившись за дверью, крутят руками, типа двое-направо, трое-налево. Было дело, нас заставили учить, но я похуистически отнёсся, бо жестовый язык знаю с детства. Поэтому сигн "в заложниках женщина" могу показать так шо хуй у бойцов встанет. А ученого переучивать только портить. Запомнил только один тактический жест связистов "ця розєтка працює?" А вы какие таксигны помните?



472069.–№ 472069



472069.–№ 472069



472069.–№ 472069

А так же оскорбление русского языка, как такового, в попытке высечь море. И походя попутное оскорбление и принежение всех сограждан владеющих русскими языком.
Что выглядит крайне странно и отдаёт дисонансом и хайпом, от человека который пишет и издаёт книги на русском языке, переводя потом некоторые из них на украинский.

472069.–№ 472069



472069.–№ 472069

1.261. № 471943

1 Августа 2020

id:471943

Люди, ставайте з своїх селів і міст Там в кукурудзі сховався тероріст Лупа очами наче сатана, І безпорядні спіцназ і сарана. Кури клювали той кукурузний ліс Кур він поєв а куроводці дав під хвіст. Марно волали мєнти ”здавайся блять” Вже з куроводкой удвох в лєсу сидять. Банбандіровщік відправив президент. Лить діхлофос, кокос і клєй ”Момент”. Але бандіта нічого не берьот. Вже кромє баби є в нього самальот. Вйшов з іконамі моспатріархат Шоби покинув кукурудзу гад. Бились об землю аж тряслась земля Землю побили, толку ніхуя. Роту морпєхов кинули туди Брате, присяга! Ми вірні назавжди! Цілих два тижні в кукурузі смєх І за гитарой вибігав морпєх. В общєм, за шо я - кукурудза зло. Це нам с Хрущовим так не повезло. Як би ростили добрий ганджубас Не було б терора Як ото січас. Два мира. 1975, в Сокольниках советские хоккейные болельщики устраивают драку из-за высыпаной на пол канадцами жвачки. Двадцать один труп. 2000. Австралийские болельщики устраивают драку на открытии Олимпиады. Потому что одни делают стоячую римскую овацию Кайли Миноуг, недавно закончившей курс химиотерапии. А вторые на них кидаются - прекратите орать, наша маленькая Кайли ещё не выздоровела, вы мешаете ей петь! В какой системе мер это можно свести воедино? Одним из самых удивительных эволюционных приобретений вида хомо сапиенс стало то, шо когда он почешет то шо чешется, оно станет ещё больше чесаться. А люди с такой отрицательной связью пережили динозавров, оледенение и Чаушеску. Если верить эволюционистам, люди должны были зачесать себя насмерть уже на стадии ветвления вида. Если верить креационистам, то бог у них приколист типа Чикатилы. Вот чем учёные должны заниматься, а не циклофиготронами. - А вы знаете, Холмс, оказалось что подавляющая доля мирового гей-порно была снята беспилотниками ЗСУ над позициями российских азиатских наемников в Донецке? - Да. Но я человек широких взглядов, и не вижу в этом ничего предосудительного, Ватсон. Прекратите, вы же доктор. - Я не менее широких взглядов, мой друг. И тоже не видел ничего предосудительного в том что они ебут там местных и друг друга. Пока эти пидарасы не стали требовать с меня долю за просмотры роликов на Ютубе.

Вот вы смеётесь, когда я вам пишу шо день Маниту отменили потому шо Мендель проебала одну букву



471943.–№ 471943

в слове. А вы в курсе, шо международный религиозный праздник День Кецалькоатля у нас не отмечают, потому шо этот криворожский наркоман четыре раза подряд в президентском указе написал ”Ацетилкоатля”?



471943.–№ 471943

Мущщіна стає дорослим Коли отримує псєвдо. Отримать псєвдо непросто Треба шонібудь сдєлать. І от ти єбашиш впріприжку Два роки в бригаді прожив. Підходять до тебе братішкі І ліплять нікпатч ”Йожік”. В бригаді Ахілл є і Сталін. Є даже просто Сірожа. В людей з позивними нормально А ти почому то Йожик! Ти з горя ідьош в ресторанчик Попити кави. І што же? ”Он бачиш сидить пацанчік? Так ето той самий Йожик.” Но дєва приде прекрасна. ”Ви Йожік? О, как ето міло! Я з вами на все согласна. Мене утомілі ахілли.”

В медроті случився інцест. Примчались газетникі з воєм. С налічієм столькіх нєвєст - Медбрат переспав З медсестрою! От є системне і філософське мовне питання - як має казати правільний котік? ”Мяу” чи ”няв”? Головна проблема двомовних це акцент. Розуміючи вільно семантику та синтаксис, ти можеш тупо



471943.–№ 471943

бовкнути, як Штірліц, шо назвав одного разу фюрера ”товаріщ Гітлєр”, бо не про заданіє партії думав, а про жінку. Двопотокове одночасне сприймання мов не заважає на письмі, але часто підводить при артикуляції. Так от, коли я не встигаю перемкнутися з бойової мови на хатню, і кличу Мирцю - ”Мірца”, вона перелякана тікає до мами. Бо Горький Лук сказився. П’ятирічна дівчинка, перемурзана фломастерами та мамкиною косметикою, понімає в мовному питанні більше, ніж депутат Бужанський. Чи Бужанскій. То залежить від того що каже ваш котік - мяу чи няв. Соло Паганіні на шкрипці. Фуга.

Пацан с ПТСР відпиздив дядька з СРСР Я шо вспоминаю, на встрече с Аваковым его журналисты добивали вопросами почему он раздал триста сраных наградных пистолетов. В стране, где минимум пять миллионов единиц неучтеного огнепала вплоть до РПГ. Но никто не спросил - почему каждая ментовская теща имеет УБД? В стране, где половина реальных комбатантов с учтенными ранениями и боевыми наградами его не имеет. Как после этого не любить Армена Борисовича с детства? Учитесь жить легко и работать тонко, дети.

Коломийка. Ой питала мене мати, що ти любиш, сину? Я люблю себе за те, шо я люблю лемкиню! Гоп, чічері чі гоп, Каже мама мила. Лемку полюбить то діло, би тебе любила!

Svyatoslav Volkov `https://www.google.com/url?q=https://www.facebook.com/profile.php?id%3D100012297090755%26comment_id%3DY29tbWVudDoxMDIzMDg3NjE4MTExMTMyXzEwMjM253D%26__cft__%5B0%5D%3DAZWN8DB55GCy6wE7nyBPFiXNy6MEb4ZI65AAOmDRiLHbA7vvczc2x9mHKBL4cbGF455IC6qVT6DuJEY1CT5LvWniYA4vG83hN8Kprv0dM_56X-zdcbk-XzfY%26__tn__%3DR%5D-R&sa=D&source=editors&ust=1683366467941456&usg=AOvVaw2KYHlUQRbKPh8-RRr`
Каже мамка любиш лемку то шукай роботу Лемки файні та хазяйні, ле не приймуть чорта Гоп, чічері чі гоп Скачуть коні в полі Любиш лемку є проблемка З твоїм алкоголєм.

Svyatoslav Volkov `https://www.google.com/url?q=https://www.facebook.com/profile.php?id%3D100012297090755%26comment_id%3DY29tbWVudDoxMDIzMDg3NjE4MTExMTMyXzEwMjM253D%26__cft__%5B0%5D%3DAZWN8DB55GCy6wE7nyBPFiXNy6MEb4ZI65AAOmDRiLHbA7vvczc2x9mHKBL4cbGF455IC6qVT6DuJEY1CT5LvWniYA4vG83hN8Kprv0dM_56X-zdcbk-XzfY%26__tn__%3DR%5D-R&sa=D&source=editors&ust=1683366467942259&usg=AOvVaw04uLbZ8y82ioZEtZy`
Каже мамо за лемкиню цар давав Куріли Нічого з того не вийшло, лемка не схотіла Гоп чічері чі гоп. Віддали японцям, Ні царя нема ні царства, Над лемками сонце!

Semen Semenych `https://www.google.com/url?q=https://www.facebook.com/semen.`

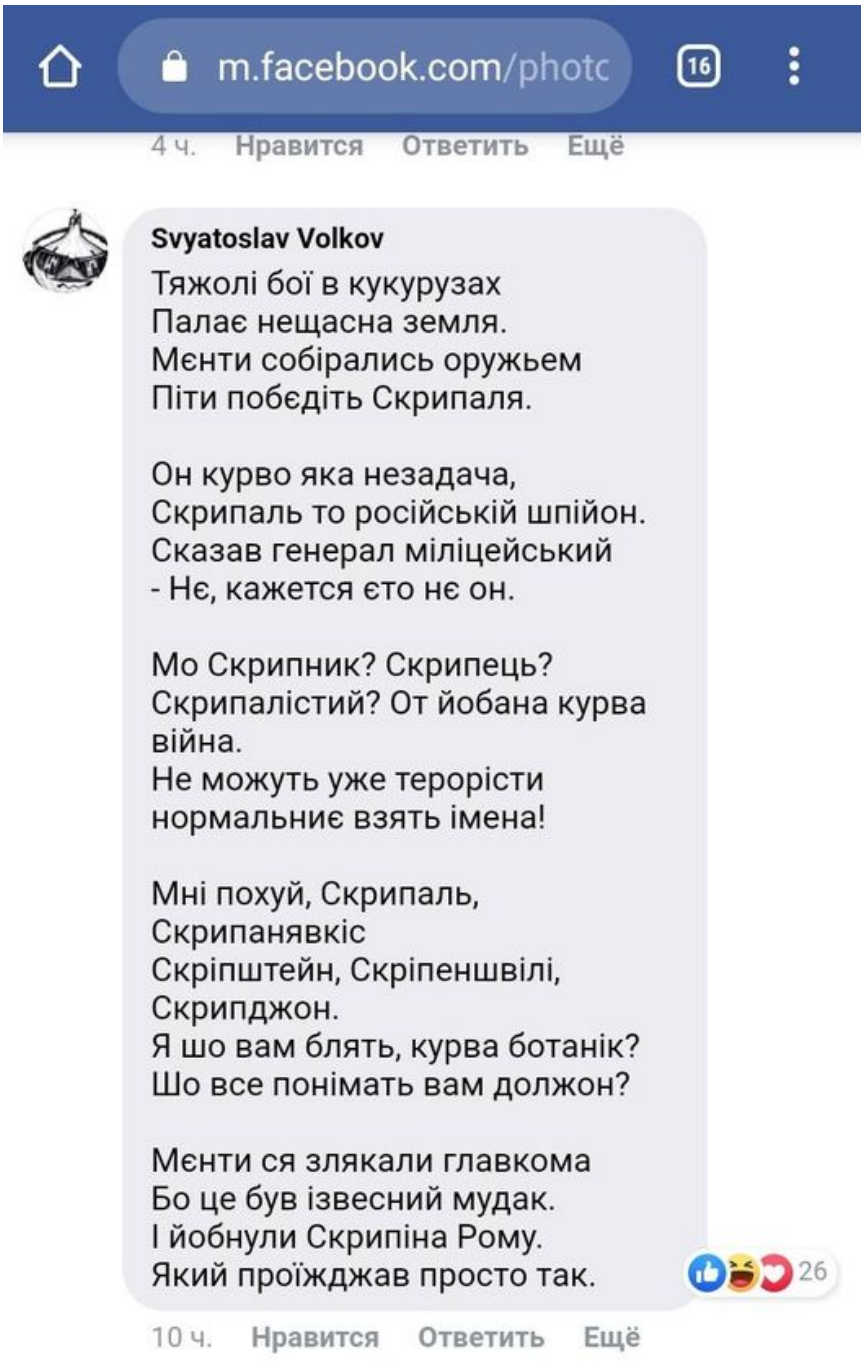

471943.–№ 471943



471943.–№ 471943

semenych.9889?comment_id%3DY29tbWVudDoxMDIzMDg3NjE4MTExMTMyXzEwMjMxMjIwMjQ3NzQz
253D%26__cft__%5B0%5D%3DAZWN8DB55GCy6wE7nyBPFiXNy6MEb4ZI65AAOmDRiLHbA7vvczc2x9m
HKBL4cbGF455IC6qVT6DuJEY1CT5LvWniYA4vG83hN8Kprv0dM_56X-zdcbk-XzfY%26__tn_
_%3DR%5D-R&sa=D&source=editors&ust=1683366467943061&usg=AOvVaw30AZ7dhYudMQwlmHX
ой було сі на неділю а мо’ й на вівторка письменнику набили лемки дупу жоско

Svyatoslav Volkov https://www.google.com/url?q=https://www.facebook.com/profile.
php?id%3D100012297090755%26comment_id%3DY29tbWVudDoxMDIzMDg3NjE4MTExMTMyXzEwMjM
253D%26__cft__%5B0%5D%3DAZWN8DB55GCy6wE7nyBPFiXNy6MEb4ZI65AAOmDRiLHbA7vvczc2x9m
HKBL4cbGF455IC6qVT6DuJEY1CT5LvWniYA4vG83hN8Kprv0dM_56X-zdcbk-XzfY%26__tn_
_%3DR%5D-R&sa=D&source=editors&ust=1683366467943744&usg=AOvVaw0p0KdddOKE3FNIIqe
Ой не так насправді було, Не було там лемків У мєнтов по протоколам Рівкін й Обєрємкін Гоп чічірічі гоп Не було такого Щоби гуртом побили лемки Шо звали до столу. Не було такого в світі, ніколи не буде ”Вмєсті з жінкай пріхадітє, нічаво не буде”. Гоп чічірічі гоп Рівкін й Обєрємкін! То у тебе блять походу Оттакійо лемки.

Semen Semenych https://www.google.com/url?q=https://www.facebook.com/semen.
semenych.9889?comment_id%3DY29tbWVudDoxMDIzMDg3NjE4MTExMTMyXzEwMjMxNDI5NDQ3NzIy
253D%26__cft__%5B0%5D%3DAZWN8DB55GCy6wE7nyBPFiXNy6MEb4ZI65AAOmDRiLHbA7vvczc2x9m
HKBL4cbGF455IC6qVT6DuJEY1CT5LvWniYA4vG83hN8Kprv0dM_56X-zdcbk-XzfY%26__tn_
%3DR%5D-R&sa=D&source=editors&ust=1683366467944900&usg=AOvVaw2Gl8jQCER8steD
tnRgQ7c

Svyatoslav Volkov https://www.google.com/url?q=https://www.facebook.com/profile.
php?id%3D100012297090755%26__cft__%5B0%5D%3DAZWN8DB55GCy6wE7nyBPFiXNy6MEb4ZI65A
HKBL4cbGF455IC6qVT6DuJEY1CT5LvWniYA4vG83hN8Kprv0dM_56X-zdcbk-XzfY%26__tn_
_%3DR%5D-R&sa=D&source=editors&ust=1683366467945200&usg=AOvVaw0--kh27VM2jqLPKVr
отаке виходить братці впасти - не підняться же не стали навіть лемки об хлопа марацця ой набили хлопу сраку Рівкін й Обєрємкін - захистили небораки мужську славу лемків!

Svyatoslav Volkov https://www.google.com/url?q=https://www.facebook.com/profile.
php?id%3D100012297090755%26comment_id%3DY29tbWVudDoxMDIzMDg3NjE4MTExMTMyXzEwMjM
253D%26__cft__%5B0%5D%3DAZWN8DB55GCy6wE7nyBPFiXNy6MEb4ZI65AAOmDRiLHbA7vvczc2x9m
HKBL4cbGF455IC6qVT6DuJEY1CT5LvWniYA4vG83hN8Kprv0dM_56X-zdcbk-XzfY%26__tn_
_%3DR%5D-R&sa=D&source=editors&ust=1683366467946096&usg=AOvVaw050JJfG0qBCYaBvKP
Ти коли упавче, братіц То лежи тихенько. Бо твої лемки шо Рівкін За кордонах Неньк Гоп чічірічі гоп Хулі там стісняцця Ти бери доньку та жінку, Буде нас двінадцять

Semen Semenych https://www.google.com/url?q=https://www.facebook.com/semen.
semenych.9889?comment_id%3DY29tbWVudDoxMDIzMDg3NjE4MTExMTMyXzEwMjMxNjk5NTQ3Njk1
253D%26__cft__%5B0%5D%3DAZWN8DB55GCy6wE7nyBPFiXNy6MEb4ZI65AAOmDRiLHbA7vvczc2x9m
HKBL4cbGF455IC6qVT6DuJEY1CT5LvWniYA4vG83hN8Kprv0dM_56X-zdcbk-XzfY%26__tn_
_%3DR%5D-R&sa=D&source=editors&ust=1683366467946989&usg=AOvVaw1btN-kYcQDgsyDcA8

Svyatoslav Volkov https://www.google.com/url?q=https://www.facebook.com/profile.
php?id%3D100012297090755%26__cft__%5B0%5D%3DAZWN8DB55GCy6wE7nyBPFiXNy6MEb4ZI65A
HKBL4cbGF455IC6qVT6DuJEY1CT5LvWniYA4vG83hN8Kprv0dM_56X-zdcbk-XzfY%26__tn_
_%3DR%5D-R&sa=D&source=editors&ust=1683366467947281&usg=AOvVaw2j3rTsusMdoTxCdgW
Як не падав, то й не треба з долу піднімацця! Маю змогу з ким захочу досхочу їбацця!

Svyatoslav Volkov https://www.google.com/url?q=https://www.facebook.com/profile.
php?id%3D100012297090755%26comment_id%3DY29tbWVudDoxMDIzMDg3NjE4MTExMTMyXzEwMjM
253D%26__cft__%5B0%5D%3DAZWN8DB55GCy6wE7nyBPFiXNy6MEb4ZI65AAOmDRiLHbA7vvczc2x9m
HKBL4cbGF455IC6qVT6DuJEY1CT5LvWniYA4vG83hN8Kprv0dM_56X-zdcbk-XzfY%26__tn_
_%3DR%5D-R&sa=D&source=editors&ust=1683366467947933&usg=AOvVaw2trBk7047sb0Gc9Q-
Що за козак не був битий, Той не був на бою То до мені приходи ти Разом із жоною. Будем пиздить ”бориславські” Одного товпою А почнеш там шото гавкать Прокурори свої.

Semen Semenych https://www.google.com/url?q=https://www.facebook.com/semen.semenych.9889?comment_id%3DY29tbWVudDoxMDIzMDg3NjE4MTExMTMyXzEwMjMxNzUwMTgxMDIz253D%26__cft__%5B0%5D%3DAZWN8DB55GCy6wE7nyBPFiXNy6MEb4ZI65AAOmDRiLHbA7vvczc2x9mHKBL4cbGF455IC6qVT6DuJEY1CT5LvWniYA4vG83hN8Kprv0dM_56X-zdcbk-XzfY%26__tn__%3DR%5D-R&sa=D&source=editors&ust=1683366467948796&usg=AOvVaw12SBMyo2Vh7pNnPR8
я не звиклий на розборки ще й дружину брати і не стану обісратим дупу підтирати

Svyatoslav Volkov https://www.google.com/url?q=https://www.facebook.com/profile.php?id%3D100012297090755%26comment_id%3DY29tbWVudDoxMDIzMDg3NjE4MTExMTMyXzEwMjM253D%26__cft__%5B0%5D%3DAZWN8DB55GCy6wE7nyBPFiXNy6MEb4ZI65AAOmDRiLHbA7vvczc2x9mHKBL4cbGF455IC6qVT6DuJEY1CT5LvWniYA4vG83hN8Kprv0dM_56X-zdcbk-XzfY%26__tn__%3DR%5D-R&sa=D&source=editors&ust=1683366467949446&usg=AOvVaw3absV6U4PTsziuJfS
Ти не звиклий на розборки, но то тихо буде. Сцикунам не дали слова Там де бьютця люде. Гоп чігірігі гоп. Він не по разборкам. Ну то жінку блять пришли Треба полотьорка.

Semen Semenych https://www.google.com/url?q=https://www.facebook.com/semen.semenych.9889?comment_id%3DY29tbWVudDoxMDIzMDg3NjE4MTExMTMyXzEwMjMxODM1MzQ3Njgy253D%26__cft__%5B0%5D%3DAZWN8DB55GCy6wE7nyBPFiXNy6MEb4ZI65AAOmDRiLHbA7vvczc2x9mHKBL4cbGF455IC6qVT6DuJEY1CT5LvWniYA4vG83hN8Kprv0dM_56X-zdcbk-XzfY%26__tn__%3DR%5D-R&sa=D&source=editors&ust=1683366467950492&usg=AOvVaw0YkHozGyl5OFDG7L4

Svyatoslav Volkov https://www.google.com/url?q=https://www.facebook.com/profile.php?id%3D100012297090755%26__cft__%5B0%5D%3DAZWN8DB55GCy6wE7nyBPFiXNy6MEb4ZI65AHKBL4cbGF455IC6qVT6DuJEY1CT5LvWniYA4vG83hN8Kprv0dM_56X-zdcbk-XzfY%26__tn__%3DR%5D-R&sa=D&source=editors&ust=1683366467950794&usg=AOvVaw1tIPElz7HAOoMExm2
ото бачу, що у хлопа дуже ниє дупа, але ж каже, що він просто знову рухнув з дуба що не били небораку віником по сраці що тепер він ахуєнне знається на драці мабуть мало били хлопа і жиди, і лемки, хоче знов собі на дупу синців чималу жменьку

Svyatoslav Volkov https://www.google.com/url?q=https://www.facebook.com/profile.php?id%3D100012297090755%26comment_id%3DY29tbWVudDoxMDIzMDg3NjE4MTExMTMyXzEwMjM253D%26__cft__%5B0%5D%3DAZWN8DB55GCy6wE7nyBPFiXNy6MEb4ZI65AAOmDRiLHbA7vvczc2x9mHKBL4cbGF455IC6qVT6DuJEY1CT5LvWniYA4vG83hN8Kprv0dM_56X-zdcbk-XzfY%26__tn__%3DR%5D-R&sa=D&source=editors&ust=1683366467951965&usg=AOvVaw1a9IfFT9YizG2URhU
Я кажу тому мудаці То приєд побийся Нас теж буде десь дванадцять, мамкіная піся. Гоп, чігіричі гоп. Заходи до хати Каже трускавецький жлоб ”Я жеж коммєнтатор!”

Semen Semenych https://www.google.com/url?q=https://www.facebook.com/semen.semenych.9889?comment_id%3DY29tbWVudDoxMDIzMDg3NjE4MTExMTMyXzEwMjMxODk2OTgxMDA5253D%26__cft__%5B0%5D%3DAZWN8DB55GCy6wE7nyBPFiXNy6MEb4ZI65AAOmDRiLHbA7vvczc2x9mHKBL4cbGF455IC6qVT6DuJEY1CT5LvWniYA4vG83hN8Kprv0dM_56X-zdcbk-XzfY%26__tn__%3DR%5D-R&sa=D&source=editors&ust=1683366467952844&usg=AOvVaw0kYdEnb0PTqcok7_xyq6ew

Svyatoslav Volkov https://www.google.com/url?q=https://www.facebook.com/profile.php?id%3D100012297090755%26__cft__%5B0%5D%3DAZWN8DB55GCy6wE7nyBPFiXNy6MEb4ZI65AHKBL4cbGF455IC6qVT6DuJEY1CT5LvWniYA4vG83hN8Kprv0dM_56X-zdcbk-XzfY%26__tn__%3DR%5D-R&sa=D&source=editors&ust=1683366467953154&usg=AOvVaw0q8CmCmttnUveI8K_On5jT та я бачу, як ти, хлопе, всіх словами мочиш, кличеш жінку на підмогу, а сам в кутку дрочиш ой казала тобі мамця як шмарклі втирала - аби дупа була ціла не вмикай засранця!

Svyatoslav Volkov https://www.google.com/url?q=https://www.facebook.com/profile.php?id%3D100012297090755%26comment_id%3DY29tbWVudDoxMDIzMDg3NjE4MTExMTMyXzEwMjM253D%26__cft__%5B0%5D%3DAZWN8DB55GCy6wE7nyBPFiXNy6MEb4ZI65AAOmDRiLHbA7vvczc2x9mHKBL4cbGF455IC6qVT6DuJEY1CT5LvWniYA4vG83hN8Kprv0dM_56X-zdcbk-XzfY%26__tn__%3DR%5D-R&sa=D&source=editors&ust=1683366467954071&usg=AOvVaw2XOId_p1R9IPXD0G_W5t8a

Semen Semenych https://www.google.com/url?q=https://www.facebook.com/semen.semenych.9889?__cft__%5B0%5D%3DAZWN8DB55GCy6wE7nyBPFiXNy6MEb4ZI65AAOmDRiLHbA7vvHKBL4cbGF455IC6qVT6DuJEY1CT5LvWniYA4vG83hN8Kprv0dM_56X-zdcbk-XzfY%26__tn__%3DR%5D-R&sa=D&source=editors&ust=1683366467954392&usg=AOvVaw2r4gc0zf8_umryIZuQyjkZ Та ти теж словами мочиш, сидячи за мамов, Знаю місце, борзий хлопчіш, де вже не словами. Гоп чичери чі гоп На отель Рамада. Там покажеш шо ти можеш і піздєть не нада. Курва рєзкій в інетнетах, дереться чужими А диви само жаліє дать свою дружину. Гоп чичери чі гоп Падєжжай на точку. Якщо дочка повнолітня То бери і дочку.

Semen Semenych https://www.google.com/url?q=https://www.facebook.com/semen.semenych.9889?comment_id%3DY29tbWVudDoxMDIzMDg3NjE4MTExMTMyXzEwMjM2NjE2MzgwNTM3253D%26__cft__%5B0%5D%3DAZWN8DB55GCy6wE7nyBPFiXNy6MEb4ZI65AAOmDRiLHbA7vvczc2x9mHKBL4cbGF455IC6qVT6DuJEY1CT5LvWniYA4vG83hN8Kprv0dM_56X-zdcbk-XzfY%26__tn__%3DR%5D-R&sa=D&source=editors&ust=1683366467955457&usg=AOvVaw3pwVIGcq1jdGG2vl4

Svyatoslav Volkov https://www.google.com/url?q=https://www.facebook.com/profile.php?id%3D100012297090755%26__cft__%5B0%5D%3DAZWN8DB55GCy6wE7nyBPFiXNy6MEb4ZI65AHKBL4cbGF455IC6qVT6DuJEY1CT5LvWniYA4vG83hN8Kprv0dM_56X-zdcbk-XzfY%26__tn__%3DR%5D-R&sa=D&source=editors&ust=1683366467955818&usg=AOvVaw1dtvb4Klbs0wh5tBN в тому чин мій й життєва наука, що мабуть таки йоб твою мать, раньше бо рочків на 20 од Лука став бабів їбать та вірші писать

Semen Semenych https://www.google.com/url?q=https://www.facebook.com/semen.semenych.9889?comment_id%3DY29tbWVudDoxMDIzMDg3NjE4MTExMTMyXzEwMjM2NjU4NzgwNTMz253D%26__cft__%5B0%5D%3DAZWN8DB55GCy6wE7nyBPFiXNy6MEb4ZI65AAOmDRiLHbA7vvczc2x9mHKBL4cbGF455IC6qVT6DuJEY1CT5LvWniYA4vG83hN8Kprv0dM_56X-zdcbk-XzfY%26__tn__%3DR%5D-R&sa=D&source=editors&ust=1683366467956517&usg=AOvVaw1DO9LyI4mO0fYwnYJ

Svyatoslav Volkov https://www.google.com/url?q=https://www.facebook.com/profile.php?id%3D100012297090755%26__cft__%5B0%5D%3DAZWN8DB55GCy6wE7nyBPFiXNy6MEb4ZI65AHKBL4cbGF455IC6qVT6DuJEY1CT5LvWniYA4vG83hN8Kprv0dM_56X-zdcbk-XzfY%26__tn__%3DR%5D-R&sa=D&source=editors&ust=1683366467956870&usg=AOvVaw33rEPNGhlidZ8RnPr ой не раджу я писаці гопника вмикать бо дадуть йому по сраці буде мамку звать

1.262. № 471881

2 Августа 2020

id:471881

Мужчіна, що має броню Не має тупих вопросів. Ти маєш піти до вогню Вона тобі дєтко носить. То похуй вестайд истайд Шо раста, шо паціфісти Рефлексом береш автомат І проїзводіш вистрєл. Та бронь є шетирнадцять кіл Зародиш твій є триста грамів Та кожний вояк зрозумів Він тягне за будущу маму. У кожного вага своя Твоя ще не очінь тіжола Зародиш сначала хуйня А потім від люльки до школи Прівівкі, раскраскі, хамяк Папісять, в кіно, деньраждєнь’я І в общємто страшно не так. І навіть війна ізбавлєньє Так от, понімаєш, солдат Ти може не станеш гєроєм Но стане твій син із Карпат. Шо був сам триста грам З твоєю тяжолою бронню.

1.263. № 472036

3 Августа 2020

id:472036

Когда начинаешь называть вещи своими именами, Некоторые вещи отфрендживаются Этот ебучий карантин испортил все праздники. Специально в город поехал - в фонтане ни одного пьяного десантника, бьющего себя бутылкой по голове. Так человечество потеряет самбу ди Жанейро, томатину и фестиваль в Сан Ремо. Есть три дня Перед которыми Я вижу тревожные сны. День десантника, День шахтера, День рожденья моей жены. - Папа, а шо хуже, наша мама чи Юрій Гагарін? - Канкрєтно для нас наша мама. - Чому? - Тому шо коли вона каже ”паєхалі”, ми всі їдемо на картоплю до баби, а не вона сама в космос. Поскольку в тренде износ, то щас будем насиловать. Потому что мнения расходятся от ”надо таким яйца отрезать” до ”нехуй в короткой юбке ходить”. Если покурить этологию, то окажется что в самца мужчины вшито столько предохранительных систем от насилия, что банк позавидует. Пару примеров - мужчины подавляют агрессию при виде ребенка. Причем не сознательно, а на гормональном уровне. Женщины паразитарно используют этот факт, применяя ”инфантильное поведение” для ответного поведения самца - губки трубочкой, надутые щечки, сюсюсю, тонкий голос, слезы.Ну вы в курсе, кто колечко покупал вместо спиннинга. Дети орут по любому поводу, выдавая себя перед хищником. В то время как на зайчонка можно наступить и не заметить Потому что выживали только те дети, которые орали. Риск выдать себя оказался меньше, чем остаться без прибежавших родаков, потому что обосрался. Этому есть много причин, но главных две. И один вывод. Человек - суперхищник. Он жрет и убивает все. Некоторые боятся акул, но акула может напасть на человека ошибочно, а может и не напасть. Охотник убьет акулу всегда, даже если первый раз ее видит. Это примат поведения человека - жрать все. Акула она ловит что-то более менее для себя привычное, человек может пойти за хлебом и сметаной вернуться с двумя бутылками водки. Но у него есть минус - очень долго растет потомство. В два года ребенок беспомощен, а лев уже ебется. Поэтому самец хомо может убить соперника и отобрать самку, но детей ее не тронет. Они дорогие. А вот лев передавит котят от предыдущего властелина. Вот как кроманьонцы сожрали более приспособленных неандертальцев? Числом, как китайцы. Не просто чаще ебались и рожали, но берегли даже стариков - что привело к появлению ”третьего поколения” и позволило высвободить для охоты, работы и войны вдвое больше людей. То есть даже тут природа постаралась сделать так, чтобы вид избегал аутоагрессии. И эти прокладки заложены в нас постоянно, но. Человек изобрел одежду, термическую обработку пищи и продольное оружие. После чего выпал из суровых эволюционных рамок. Произошел таксонный скачок. Кстати, именно поэтому трудно находить краткосрочные переходные формы - их мизер. Вид делает прыжок и стабилизируется. Поэтому палеонтологи именно переходные формы и ищут А после этого человек стал обретать формы, которые помогали ему выжить среди себе подобных, а не в природе. Природа стала ему более-менее похуй. В итоге произошел перекос, когда конструкция не успевала за функцией. Аргументирую. Человек живет в три раза больше, чем аналогичное ему по массе и обмену теплокровное животное. Но средний бомж в городе обычно протягивает не более трех-пяти лет. Вот вам наша природа. У нас своя эволюция, которая от дарвиновской уже далеко. Мы конструктивно заточены под прямохождение, но не сможем ходить, если нас не научат. Многочисленные ”дети-животные” тому подтверждение. Мы, имея развитый артикуляционный аппарат, не сможем говорить, если не будем повторять за взрослыми. При этом ни одну рыбу не надо учить плавать, птицу летать, а котика забираться на дерево.. То есть мы представляем из себя сверхзвуковой истребитель, в котором сидит первобытный человек, и в панике дергает за какие-то рычаги. Одни научатся водить самолет, другие нет. Эволюционно человек это полный пиздец, потому что он не играет больше по правилам естественного отбора. Не верите - попробуйте жрать сырое мясо. Шо, не получается? Ага, бананы и кокосы. Тогда ешьте в Исландии бананы и кокосы, но исключительно собственноручно собранные в лесу с дерева. В итоге нарастает дичайшая масса конфликтов видового поведения и возможностей. Акулы гармоничны, потому что отбирались сотни миллионов лет в стабильной среде. Акулы не лезли на сушу, как мы из Африки в Мексику. Нам - ну хуй его знает, допустим два миллиона. За это время мы прошли путь, эволюционно превышающий акулий многократно. Превратились в каких-то блять мутантов, которые себе даже бога придумали, потому что без него скучно было грешить. Резюмирую. Отбор прошил в мужчин

достаточно сдерживающих механизмов. Но не во всех, увы. Это не мужчины такие. Это такие бракованные экземпляры. Выкатывать к ним претензии - все равно что жаловаться вьетнамцам на хуевые айфоны. Я проявлял агрессию в отношении женщин пару раз. В состоянии аффекта. После этого тебя не моральный кодекс мучит, а реально гормональный удар. Тебе физически хуево, потому что ты взломал защитный механизм своего вида и сделал недопустимое. Стрела Аримана. Женщина может ходить в короткой юбке, потому что она биологически запрограммирована на привлекательность. Это ее сигнал к ухаживанию и возможному потомству. При ее согласии, безусловно. Она не может по другому, она точно так же ведется базовыми программами и гормонами. Это зов жизни. Мужчина, который ее насилует, не воспринимает единение как продолжение вида. Просто выебать и выбросить. Это тот самый конфликт конструкции и функции суперхищника.. Он не дорос до человека. Маугли. Тот не умел пользоваться электричеством - этот хуем. У него огромный набор социальных и физических возможностей расправить перья перед женщиной больше павлина, но нет - есть путь проще. Отпиздить, трахнуть и сесть в тюрьму. Так нахуй ты вообще среди человеков оказался? Сложные социальные программы, включающие согласие женщины на близость, в итоге научили тебя вытирать жопу и стрелять из автомата! Хули ты их портишь, рептилия? Это зов смерти. Женщина ведет себя нормально. Мужчина нет. Нравится тебе женщина в короткой юбке - так купи ей блять цветы! Даже пингвины своей девочке в клюве камушек приносят! Скорей всего откажет, но может быть ни нет. Кто его знает? Даже если нет - всегда приятно получить лайк, а не в ебло. Женщину в короткой юбке я всячески приветствую. А вот мужчину, который ее насилует, троглодита в истребителе, остальные здоровые мужчины должны тихо удавить и незаметно закопать. Подальше от стойбища. Без всякой морали и этики. Как генетический брак. Суд должен состоять только из доказательной части. Дальше потальника на поталу Не обижайте всех мужчин скопом. Мы в целом хорошие. Мы ради вас, девочки, делаем вещи, о которых сначала жалеем, потом получаем лечение в госпитале, потом ими гордимся. Я ради одной пошел воевать, ради второй вернулся с войны. Никакой военком бы не заставил. А у вас вышло. А эти просто на нас похожи по конструкции, но по функции точно не мы. - А шо не так? - спитав Гєктор. - Ви яку Єлену спиздили? - похмуро перепитав Одісей. - Перегарну. - А треба було яку? Гектор зашарудів паперами на столі. Вчитався. Потім виматюкався, поминаючи олімпійських богів. - Ну сікрітарша опічаталась! Курва тупа. Ми шо, із за однієї літери воювать будемо? Давай ми її віддамо як брали, і розходимося. - Як ти її віддасиш, якщо у нас по протоколу вкрали Прегарну, а віддають Перегарну? - Слухай, це Турція. Все включено. Коли та Наташа проспицця, по вполнє Прегарна. Ну, допустім вже просто гарна, а на дельту за амортизацію ми шось тіпа виплатимо. - Шо? - Ну а шо у нас в Турції була? Танець живота напрімєр... Одісей рішуче встав і надів шльом. Гєктор врєдно гигикнув. - Зря ти так, дядя, - сказав Хитромудрий, застібуючи ремінець шлема. - Бо війна буде не проста. - Тю. А яка? - Трояньцка. - І шо? - А то шо війну обично називають по імені того, кому по счоту дали пизди.

* * *

До зими чекайте ”Одісєю”.

1.264. № 472042

4 Августа 2020

id:472042

Я только что прочитал новость, какие-то британские учёные доказали, что коронавирус все таки гибнет под ультрафиолетом. Долго осмысливал масштаб открытия. Да под ним блять все дохнет, даже растения, которые им питаются. Люди гибнут. Если достаточно долго сидеть на пляже пьяным в покер. Тараканы и те гибнут. А если в морду дать то синяк будет, а кот мышей ест, а если зимой полизать железные качели то будет весело. Я не знаю сколько они взяли за это открытие, но могу совершенно бесплатно предложить уничтожение вируса вакуумом, жёстким излучением, напалмом, кетчупом, вечерним кварталом и даже молотком. Шоб вы понимали какой хуйней занимается человечество, сокращая средний класс. Я спросил

у кактуса: Где моя любимая? Кактус смотрит жалостно, Тихо говорит: ”Горький, нихуя себе, Спрашивай у ясеня. А меня, пожалуйста, Больше не кури”.



472042.–№ 472042

Когда б вы знали из какого сора Растет пиздец ужаснее травы. Набоков удавился б от позора Увидевши Лолиту из Москвы... В Залешанье откопали бересту с первой берендейской скороговоркой. ”Мне бы бабу я бы бля бы эту бабу бля бы я бы”. Сначала думали что это народная песня. Потом что местные строители так переписывались по фундаменту. Потом вообще версии у учёных кончились. Оказалось нет, это ихний православный тогдашний митрополит требовал снести скифские культовые сооружения.

Мне пофиг шо им полезно Шо вредно, допустим нет Я сам человек железный, И медиком тридцать лет. Пусть жрут пластилин и краски Пусть сами находят жратву. Собака найдет без подсказки Полезную ей траву. Они не глупей собачек, И если грызут косяк - Не знаю что это значит. Но знаю что надо так. Мне пофиг эта милиция, Надзор, прокуроры, суд. Малые сказали - пицца. Пиццу сейчас принесут. А вы знаете, что коты на фронте стараются держаться вблизи людей, ибо от них исходит еда, но быть максимально незаметными. Исключение это придворовые выводки мелкой пиздючни, пасущейся при кухне, ну и штатные котики пидроздила с ошейниками. Но умирать коты приходят в казарму, там где люди. Даже не обязательно свои, а полубродячие с соседнего участка. Просто приходят поближе к людям, ложатся и закрывают глаза. Наука пока не знает почему так происходит. В советском союзе секса не было, поэтому приходилось трахаться просто так, без него. Потом СССР развалился, завезли секс, и многие осознали что большая часть жизни тупо проебана. Примерно так выглядит восприятие лихих 90-х теми, кто застал их в молодости. Время шансов и горизонтов. А тут учёные ещё и секс открыли! Так вот, ребята. Вам сейчас в среднем за сорок, и секс у многих уже не тот. Время конкурентного преимущества в джунглях для вас прошло. Как будет выглядеть возврат в ”лихие” вы не по себе вспоминайте, а по пенсам, лазившим тогда по помойкам. Предварительно продав мебель за еду. Вот это и есть ”ошибка выжившего”. Тогда выкрутился и сейчас получится. А пенсионеры лихих 90-х уже не могут сказать - нет, не получится. Получится у тех, кому секс завезли только недавно. Любые ”лихие” приводят к расслоению доходов, и на этом старте поул-позишн у вас аж геть не лучший. Деньги обесценятся, связи рассыпятся и переформатируются, профессиональный опыт девальвирует. Потому что опыт требуется в сложном обществе с тонкими производственными настройками. А сложность требует спокойствия а не лихости, когда охранники казино



472042.–№ 472042

более востребованы, чем доктора философии. И вот на этом месте может быть неприятный сюрприз без секса, как в советском союзе. Будете просто так трахаться. Возможно за еду. Поэтому желайте осторожно. Может сбыться. Террор у нас какой-то слабенький. Где бомбисты-анархисты, экспроприаторы-налетчики, гаврилы принципы и прочие ли харви освальды? При Сталине такой хуйни не было.



472042.–№ 472042

- Папа, а шо хуже, наш головний лікар чи терорісти? - Канкрєтно у нас врач. - Чому? - Наш врач лякає насєлєніє замість того щоб успокаівать. А терорісти замість того щоб лякать наоборот - веселять. Опоссуму не хватает на семью времени, а людям денег. Вошка, давай меняться. Хотел лимерик написать, о том что в далёком Бейруте курили какие то люди... Передумал. Не вложить в пять строк масштаб дизастера. Но пизданyло знатно. Даже не представляю что это могло быть? Объемный взрыв? Но если все таки китайские петарды... Тогда тикайте с Хабаровска, Иваны. Как говорится, весь хер до копейки. О чем и писалось. Варкалось, шмыгалИ шмыгаАли. Как мюмзики в мове. Просто одни уже заебались и возмущаются, а вторые понимают что будут бить, и мрачно бурчат - не останавливайтесь, пилите гири, Шура, пилите...

- Це шо таке? - запитав доктор Франкенштейн у асістента, оглядаючи свіжого мутанта в бродильному чані. - Мурахамія, - похмуро відповів той. - І нахіба воно таке треба? - Шось не так пішло, пан шеф. Хотіли Арахамію з Муракамі схрестити. Шоб муракамія вийшла. - Крєативно, блять! Мало я вас пиздив... я з цими грибами п'ятого покоління покончу! От нащо, скажіть на бога? - Ну... - Шо ти нукаєш, аборт богомольця, кажи вже як було! Неудачний опит тоже... трояк за семестр... - Обоє-двоє інгредієнти якусь хуйню несуть постмодерну, але японець хоч мудрість восточну має, а наш з мудрості Востока має тіко Кутаісі в біографії. Так думали що може якось мінус на мінус плюс дасить... - Понятна. А чо у нього шість ніг? Асистент важко зітхнув, дивлячись на хітинову мурахамію, що вовтузилась в боксі. - Та короче вилізла з баняка та паскуда, спиздила з кофе-автомата у вестибюлі цукор та пролізла назад до себе жрать. - І шо? - А бокс не зачинила. І руді мурахи туди на цукор налізли. І пішов процес трансгєну. І от... Мурахамія жалісно дивилась на професора через прозорий пластик та гризла цукор. - Чому ж не втікла? - задумчіво запитав вчоний, теж розглядаючи кутаінсекта. - Як вже вилізло з баняка? - Тому шо пітацця цукром вона звикла у нас, в баняку. А якщо втече в Кутаісі... - То нехай тікає. - То там в баняку не дають цукру, пан професор. А пиздюлів легко. Так шо нехай в нас пожиє. - До котрого строку? Ми ні тут неголені інсєкти не треба - До Різдва. Нехай підросте. Потім ми його під пиво ісслєдуємо. Професор зплюнув та перехрестився. - А от це ви дарма, - відгукнувся асістент. - Він тіко наполовину жадібний і охуєвший мудак, що сре де жере А на другу - нормальне членістоноге. Під укропчик та лимончик фактічєскі крєвєтка. - І лаврушечка, -

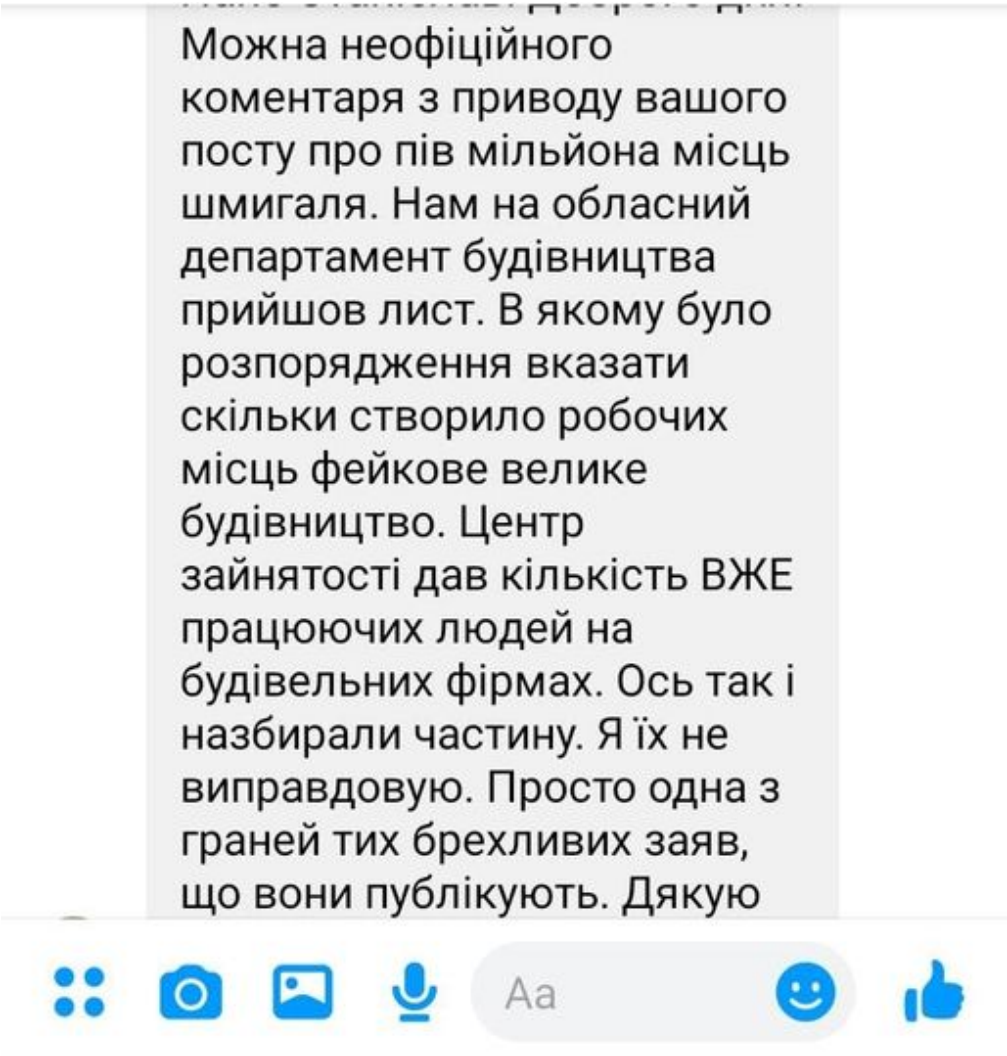

472042.–№ 472042

мрійливо сказав вчоний. - І солька. Карочє, будете закривать експеримент, то дзвоніть. Покажу як треба готувать. Професор зітхнув та пішов на вихід. Але раптом зупинився. - Стоп. А де тоді Муракамі? - Сцякі здав для ДНК та поїхав собі в Японію. Японська мудрість виявилася така велика, шо на одного Арахамію вистачило півбаночки. А крєвєтку пан самурай не їсть. То його ще дома в Японії заєбало.



472042.–№ 472042

1.265. № 471933

5 Августа 2020

id:471933

Умом Россию не понять нам с вами. Дед в сорок пятом поднимает знамя Внук в ноль четвертом в Таиланд На десять дней туда-назад С женою дочкой и двумя друзьями... Под крики - ебана ж ты мать! Гляди волна какая блять!.. Снимает, до последнего, цунами. Чееервону руту Обіцяв він до свята, І бомбить шо є сили З літака-а-а Пееееред Бейрутом Ми усі винуваті Лікарі не зловили Дурака Пам пабам бам! Руководство КНР неофициально предупредило Кремль, что если он до нового года не прекратит эту хуйню в их Хабаровске, то Китай завезет туда к местной селитре свои новые новогодние петарды. Которые можно будет купить в любом военторге.

Мохнатые заросшие Немытые неспавшие Там где коты хорошие И люди подходящие) П.С. котик собственность канала ICTV

Шановний пан Клічко. Співати гімн вранці - то добра справа, але є одне але. Гімн, коли його співають по команді, перетворюєцця на ”звейтесь кострамі тьомниє ногі, ми піанєри дєті убогіх”. А потім девальвуєцця



471933.–№ 471933

в частушкі. Тіпа ”малєнькій мальчік нашол пулімьот”. Вам це треба? Це не вокальний номер, і не урок співу. Це велика клейнода Нації. Нарівні із Гербом та Прапором. Ви відомий спортсмен та політк, але в даному разі це не вихвала а недолік. Бо гімн ви співали переважно або в трусах на пьєдесталі, або в костюмі на камеру. То була частина вашої медійної роботи. Бо так паложено. Тому ви і співали. А ваш попередник з Марсу співав ”ах какая женщіна”. А ватний Вусік вопше чуб носив та гопак танцював. І шо, курво? Де воно було різне? Ми співали на фронті, без наказу та камер. Це знак єднання Нації у часи перемог та поразок. Але навіть в бліндажах не співають Гімн просто так. Для цього має бути вагома причина, щоби всі замовкли та разом встали з-за столу. Але це ніяк не урок батанікі. Як в трембіту не дудять просто так, але на випасі, або поховинах, проводжуючи душу людську на небо. Моїх дітей не треба вчити патріотізму. Вони знають не тіко Гімн, але навіть ”Лента за лентою”. Не гугліть, це не про художествєнну гімнастику. Чи ваші діти з дивними українськими іменами Лиз-Вікторі та Єгор-Деніел знають Гімн України краще, ніж моі лемчатки? Чи поважають його більше, що повтікали з України? До речі, вониі взагалі його знають? Всі куплети? Бо в мене є сомнєнія, чому ви вчите патріотизму чужих дітей, що живуть в Києві, а не власних, шо оселяються в Лос-Анжелесі? То може заспівають нам, шоб навчити нас, безродних космополитів? В час інтернета та стріму це зовсім неважко. Нехай встають о восьмій по київському часу та співають в етері. Не один раз з бамажки, для шоу на ТВ. А кожен день. Рік за роком. Разом з вами, мамою, тьощамі, кузінами, а ми будемо в захопленні дивитися на це диво. Пане Віталію. Я вас дуже поважаю як людину, що створила сама себе. Як видатного спортсмена, за якого вболівав. Я вас як мера навіть порівнянно з Чєрновецьким більше поважаю, хоч той вже чудасив так, шо куда ще больше уважать. Але я прошу чемно. Шоб я вас ще більше поважав - займіться коммунальною господою, на шо вас, власне, і найняли, а не керуванням Державними Символами. Бо атен Нації то така річ, що його неможна примусити співати. Але якшо заспівають - вже неможливо припинити. І не можна для дітей, що підхоплюють за дорослими Гімн, тримаючись за руки батьків, перетворювать його в чергове савєцьке примусове і дєжурне пазоріщщє щодня враці на лінєйке. Походу война России с Вейшнорией была не вымыслом, а предсказанием. Вейшнорцы в тот раз потренировались на чучелах, и поняли, что не так страшен чорт, как он пугает. И что чорту смерть, то вейшнорцу с чорта берцы.

Я на фронте однажды спал с геем Тесно вместе в одной постели Потому что вдвоем теплее А без тока УФО не греет Спал я также с лесбийской теткой Потому что работал снайпер И в наставших тогда потёмках Не смогли её в часть доставить. Многократно я спал с собакой Стаффордширом по имени Диксон. Потому что страшно шо нахуй А собака защитник и близко. Но отвечу я без колебаний Что на фронте не делал ни разу. Как бы жизнь ни крутила расклады. Никогда я не спал с пидарасом Потому что на фронте их нету



471933.–№ 471933



471933.–№ 471933

Не живётся им как то на фронте Пидарасы сидят в кабинетах И повестки до них не доходят Мохнатые заросшие Немытые неспавшие Там где коты хорошие И люди подходящие) П.С. котик собственность канала ICTV



471933.–№ 471933

Святослав Волков https://www.google.com/url?q=https://www.facebook.com/profile.php?id%3D100025469019840%26__cft__%5B0%5D%3DAZXGzyDtbtGIbsNyCQL3ejGExA4Ole_h1w7oivdgMQuaoylFISpESACOTv7SniZSts1dqJ-pOpr_EUNsqJP8X8_US2GV8IuRq-v-rT9Q1bS1RWfdjJ8UjjgFeY6KrtfJw%26__tn__%3D-%5DC%252CP-R&sa=D&source=editors&ust=1683367217usg=AOvVaw0KDxlUL7VnwVPj5JXdZKzB сейчас с

Святославом Носовым https://www.google.com/url?q=https://www.facebook.com/profile.php?id%3D100024986193698%26__cft__%5B0%5D%3DAZXGzyDtbtGIbsNyCQL3ejGExA4h1w7oivdgMQuaoylFISpESACOTv7SniZSts1dqJ-pOpr_EUNsqJP8X8_US2GV8IuRq-v-rT9Q1bS1RW

fdjJ8UjjgFeY6KrtfJw%26__tn__%3D-%5DC%252CP-R&sa=D&source=editors&ust=1683367217
usg=AOvVaw1GgstlQTrXabsHiMnHLP6z и
Оленой Герасим’юк https://www.google.com/url?q=https://www.facebook.com/
garryshow?__cft__%5B0%5D%3DAZXGzyDtbtGIbsNyCQL3ejGExA4Ole_h1w7oivdgMQuaoylFISpE
EUNsqJP8X8_US2GV8IuRq-v-rT9Q1bS1RWA3KoA3fIvYQZc8p6d09Fd2_fdjJ8UjjgFeY6KrtfJw%
26__tn__%3D-%5DC%252CP-R&sa=D&source=editors&ust=1683367217435371&usg=AOvVaw16e
.

1.266. № 471557

6 Августа 2020

id:471557

Я тут читаю коменти стосовно примусового виконання Антема Нації дітьми в школі. Тіпа то полєзно для общого развітія патріотизму в організмі. Моїм дітям не треба додатково розвивати патріотизм. Там всьо нормально. Патріотизм розвивають папа і мама. А не представник роно. Так от. Якшошо, то мої будуть співати його за парканом школи через три хвилини після скінчення ”пєнія по распоряженію”. Під власним прапором. Не в магазині купляним, а прапором, розписаним власноруч бійцями бригад і батів АТО Під музику з динаміка бойової машини. Побачите через півроку де всі інші діти будуть співати Антем. Вони повтікають з тої школи. Ви курва забули хто такі українці. А дехто як виявляється і не знав. Коли діти хворого гімном Кличка тусують подалі від України в Лос-Анджелесі, мої в п’ять рочків проходять вишкіл захісника на ляльках та на мені, примотуючи томатний сік до системи. То не треба нас дополнітєльно мотівіровать. Ми, на відміну від кличків, родина воїнів, а не гладіаторів. Билися не в шовкових трусах за гроші, а в брудному камуфлі за Неню. Може не так пафосно, як на арені, але вже сім років чемпіони. І нас не били, а убивали. То не треба нас вчить як родіну любить. Мо давайте ще гопак танцювать перед школою, та сало дітям на сніданок, щоб німецький бізнесмен з дітьми в Америці свої болючі гештальти позакривав. Школа має навчати. Все. Виховання мають давати квіріти своїм дітям, а не гладіатори чужим.

Не все знают, но легендарный хит 86 года ”Сюзанна” Челентано написал после того, как нарвался на блондинку-маркершу в бильярде. Пан Челентано известный любитель бильярда, и решил погонять шары с белобрысой дурочкой, сидевшей за соседним столиком. Легенда гласит, что играл он на ее трусики. Но девочка оказалась профессиональной бильярдисткой, маркером, сотрудницей заведения, она сначала слила ему пару партий до лифчика, а потом взялась за дело. В итоге трусы отдавал сам Челентано. Адриано не стал обижаться за это, и написал песню ”Сюзанна”, а на премьеру пригласил всех знакомых профессиональных маркеров выступить с ним на сцене. После этого, как гласит легенда, он получил трусики Сюзанны по почте. Но что не легенда - с тех пор у него есть королевская привилегия - играть во всех бильярдах бесплатно. У него одного. Платят все, министры хуистры, но кроме Челентано. Он рассчитался за все и наперед. В 2005 году я был в Минске. По работе. Кроме работы делать там было нехуй, даже круглосуточные магазины закрываются в одиннадцать. И я зашел в бильярд, где симпатичная полупьяная с виду девочка раздела меня шо ту челентану. Я не сильно челентано в бильярд, но это шортхаер милое существо, еле стоящее от шампани на каблуках, вызывало неизъяснимую симпатию. И я решил рискнуть. Естественно, оказалось тоже маркерша. Ушел я гордо, как челентана в дождливый минский сумрак. Меня догнали, вернули тело и вернули украинский паспорт. Потом вызвали такси. Три дня я жил у нее. Первый день спал на полу, потом в кровати. Она меня кормила, поила, а потом купила мне билеты и напихала на платформе денег в карманы, чтобы я доехал нормально. И поцеловала. Так вот. Никогда не жалейте ничего на женщин. Расставайтесь ради них с деньгами легко и просто. Смейтесь, улыбайтесь, и относитесь к этому так, что лучше отдать женщине чем менту. Воспоминание о срезавшем с вас лаве менте будут вызывать у вас зубовный скрежет, а женщине вы захотите написать ”Сюзанну”. Это самая лучшая инвестиция. Нахуй тот спиннинг, купи лучше ей сумочку, дебил. Тебе что, рыбы в жизни не хватает, или женщины? Этот вклад всегда вернется, даже если не сразу но ты хоть понюхал ее шейку с шортхайром, когда она согнулась над столом с кием, понимая что ведет тебя на деньги - это уже стоило тех денег. А шо ты у



471557.–№ 471557

гаишника понюхаешь? Не ссыте, вы еще заработаете. А вот Сюзанна бывает не у всех. Так вот, секрет челентано. Вы можете дать мало, но все что у вас есть. Без калькулятора. И тогда будете играть бесплатно. А если проиграете - вам постелят на полу. А потом проведут на вокзал и запишут номер телефона на билете. И поцелуют в дверях вагона. Та нахуй уже тогда тот бильярд. Наука считает, что любые траты кроме как на женщин, проходят по категории ”онанизм”. Но самое главное, считает наука, что для Сюзанны не важны собственно твои деньги. Для нее важно, что она победила, а ты не стал быковать, переигрывать, а честно рассчитался и ушел в ночь в трусах. Только тогда она побежит за тобой босиком ночью по лужам, размахивая босоножками над головой. И не потому что ты Челентано. Ти то само! Отдавать женщине надо не много, а все. Даже если всего мало. Сегодня мало, а завтра много. Это переменчиво. А ты все тот же. Не шар, а стол. В приложении Челентано, Сюзанна и профи маркеры

YOUTUBE.COM https://www.google.com/url?q=https://www.youtube.com/watch?v%3Dfnc70nT3DKo%26fbclid%3DIwAR3XallA3MRiq4btghwOYcu_mlBDIrE751WiX2JZmZI1x1ZJC_JuwRmK-1I&sa=D&source=editors&ust=1683366467991049&usg=AOvVaw2YKDhLyouTiG1_EM9LJzkt

Adriano Celentano - Susanna (Live@RAI TV,1987) https://www.google.com/url?q=https://www.youtube.com/watch?v%3Dfnc70nT3DKo%26fbclid%3DIwAR3XallA3MRiq4btghwOYcu_mlBDIrE751WiX2JZmZI1x1ZJC_JuwRmK-1I&sa=D&source=editors&ust=1683366467991252&usg=AOvVaw2i94aPu4MqjKXJeCShuGCh

Adriano Celentano - Susanna Label:Clan Celentano Country:Italy Released:1984 Genre:Rock Style:Po https://www.google.com/url?q=https://www.youtube.com/watch?v%3Dfnc70nT3DKo%26fbclid%3DIwAR3XallA3MRiq4btghwOYcu_mlBDIrE751WiX2JZmZI1x1ZJC_JuwRmK-1I&sa=D&source=editors&ust=1683366467991462&usg=AOvVaw0bE8LpNNs0ZM_aRwOA8xEN

Люди, призывавшие СССР 2.0 на свою голову, после того как их мечты сбылись, канючили аспирин и диклофенак в медротах воинских частей ЗСУ, в тех местах куда их ебаный СССР не пропустили укрофошысты. Потому что там, где пропустили, аспирина уже нет, как секса в советском союзе. На предложение пойти за лекарствами в наркомздрав своих любимых народных комиссаров, они шипели и обещали жаловаться в США, развязаших войну в Украине, и чтобы всех европидоров судили и повесили в Гааге Скажите, вот реально, чем им поможет аспирин? Но ты же не зверь, ты доктор. Тебе жалко советского дедушку. Ты говоришь - сколько вам лично надо витаминных и противогриппозных комплексов? Советский дедушка с ходу бойко отвечает - а сколько у вас есть ящиков? Я сейчас машиной подъеду. Коммунизм блять во всей красе и без трусов. Запомните, основой и скрепой русского мира есть не православие, а ленд-лиз. Вот тут есть такая Диана Макарова. Фонд, хуйонд печеньки прямо в траншею. И даёт обо мне позорные интервью, которые потом охотно транслируют российские СМИ. Я не буду состязаться в словесности. За время войны я продал хату и потратил деньги на войну. За время войны Диана Макарова купила хату. Это сухой остаток в принципе. Без эмоций Шото надо ещё пояснять?

1.267. № 471608

7 Августа 2020

id:471608

Единственное, что настоящий мужчина не может дать женщине это поджопник Российский либерал состоит из африканской макаки и американского интернета. Еврейский пулеметчик Ашер С огромной сивой бородой Всегда держал с собой калашик А рядом с ним держал второй И пацаны в немятой форме С учебки прямо под Донецк Ему сказали мы вас помним, Но это кажется пиздец И отвечал премудрый Ашер В затворе клинит борода Там нарожают ванек машки А борода - то навсегда (Основано на практически реальных событиях)

Svyatoslav Volkov https://www.google.com/url?q=https://www.facebook.com/profile.php?id%3D100012297090755%26comment_id%3DY29tbWVudDoxMDI3MzIwNTgxMDIxMTY5XzEwMjc253D%26__cft__%5B0%5D%3DAZWbXq1BvqoZPU0DrX2XNRyFROELWgqYG2_HzNcbGpMWem5t-L5CP3Q

2dbMaBNEZBddMZ067S6Wsbn20j49j0HTblyx9MBj7LHygKC_jpM%26__tn__%3DR%5D-R&sa=D&source=editors&ust=1683366467998072&usg=AOvVaw3D5Z8slupj8HHfuP7PqguQ Когда я узнал что еврей с пулеметом наводит ужас на православных московского патриархата я перекрестился не в ту сторону и на всякий случай принял ислам. Обнимаю тебя, старый ты Бен-Гур.



471608.–№ 471608

- Слухай, може нінадо? - Я тебе шо, питаю шо тобі надо? Я кажу шо тобі треба. Тобі треба щас найти ті мєдалі і єхать на премьеру кіна. Фоткацця зі мною. - Я ж тобі віддав. - Там в коробці від цукру дві є. Де третя? Така красіва з емаллю? - Поносить дітям дав. А вони поміняли на шось. На кусь ліпку хуйню тіпа пластіліна. - Я тебе нашо на війну відпускала? Шоб ти свої медалі на ліпку хуйню поміняв? - Ну вибач. Я ж не знав. - Ти вабще ніколи нічого не знаєш. Де молоток знаєш? - Знаю. А нашо? - Дирки цвяхами в твойому кітели пробить, бо в ріпстопі булавка гнецця. Ой. Упс. А є другий кітель? - Є в располагє. - Боже. Казала мені мама - тікай від нього. Три медалі, одну проєбав, і запасного кітєля нема. От шо мені з тобою робити? З вертухи в єбло тіко. А за мною колись іностранєц ухажував, з Молдавії На шо я свою молодість згубила... - Відпусти мене. - Куди? Нам в кіно треба їхать. - На війну. - Шоб ти там ще три медалі проєбав та кітєль? Карочє. Красовкі. Тіко не ті шо порепані, а ті шо тєсні. Понюхаєш , ті шо репані бздять. Тєсні потерпиш. І бронежілет натягни. - Та на шо вже то!!! - Шоб всі в кіно знали, шо в мене хлопець довбойоб. Ні на шо не способний. Чим відрізняється мова від язика? В йазикє є слово ”нужно”. А в нас кажеш жінці мені надо, а вона каже тобі треба. Цукер ебанулся настолько, что его шавки, набранные за три копейки по притонам Бомбея и Волоколамска банят за картины Рубенса, потому что там нимфы без лифчиков. При том что до этого он впаривал свои сервисы как хуй в рот впихивал. Теперь он впихнул и торжествует. Потому что может вытащить. Так вот. Поступите с ним как цыган с корчмарем. Откажитесь от месанджера принципиально, и жалуйтесь на любую рекламу из за непристойности. Просто долбите по кнопкам Я устал, честно. Ты их вытаскиваешь из топок Освенцима, но найдется цукер, который упорно туда лезет и зовёт за собой остальных. А потом, когда ты в истерике выгребаешь золу этих остальных, он, чудом выживший козел-провокатор, с крыши крематория снимает тебя на кодак и постит в бложик - ”нелюди греют руки в пепле евреев”. Я любил еврейку и люблю ее до сих пор. Мои боевые побратимы евреи. Если шо не дай боже, я откопаю шо надо и встану с автоматикой на пороге первого еврейского дома. Хотите зайти погромить - велкам, только через четыре отработанных магазина и мой славянский труп. Я не понимаю зачем он это делает? Причем демонстративно и в кипе. Чтобы жлобство одного мамзера люди распространили на весь народ Авраамов? Нет большего антисемита чем семит. Для начала просто уйдите

из мессенджера. Две недели непривычно, потом похуй. Верховний Головнокомандувач сообщів шо на нас колись напав хтось Настоящій мущщіна должен зробити три речі Знайти жінку Пійти на війну Не бухать По отдєльності то ще можна. А в комплексі єбав я такий тетріс Я хуею с этого абрикоса У него сорок машин кортежа, красный режим охраны, ебаная (в хорошем смысле) Мендель и снайпера на крышах. Вертолеты барражируют, танки танкируют, менты ментируют. И броник висит на сраке. Подскажите кто нибудь этому головокомандующему где там подгонка плитоноски. Три тысячи человек вокруг него скачет, никто не знает как носить бронь, потому что все фотографы, тамады и сосны. Солдаты ржут и фоткают. Это какой то пиздец. Не, пиздец был раньше. Теперь КВН. Предлагаю петицию - не пускать какаду на фронт.

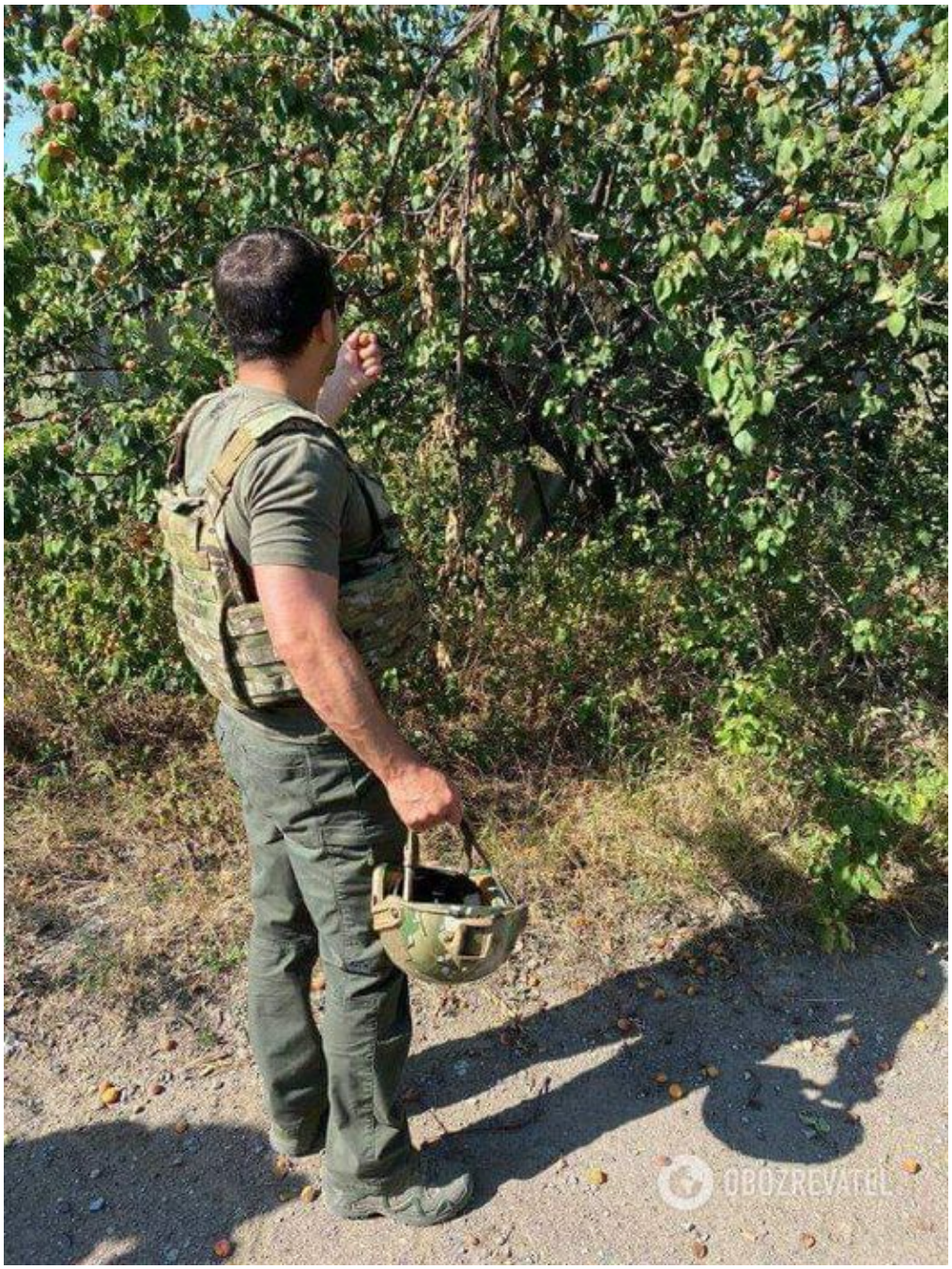

471608.–№ 471608

Спочатку просив Панбога шоб ото нічого не робило. Потім шоб нічого не пизділо. Січас згоден шоб хоч не фотагруфірувалось Инцидент в Дрогобыче. Удавил бы своими руками. Мои там точно так же на самокатах катаются. Не дай боже, все отдам чтобы до суда не дошло. Дошло до подвала. Но. Там все ездят по диагоналям. И взрослые на машинах, и дети на самокатах. Там нет дисциплины трафика. И я сам блять

через два месяца начал ходить по диагоналям. Контролируйте детей на колесах. Это тоже повышенный риск. Четырёхлетнее чудовищо летает со скоростью лошади и не реагирует на слово стоп. Девочке выздороветь, моя молитва за нее. Дети не бывают виноваты. Они развиваются, им нужна скорость и простор. Они такие. Мы их такими понарожали. Пацану желаю не повеситься. Я знаю как там к детям относятся, ему там уже не жить. А к маме вопрос - где ты была блять? Я сам папа двух лемчаток на самокатах. Таких же стремительных. Когда выходим на улицу, это страшнее боевого выхода. Мама крейсирует по левому флангу, папа по правому. Возвращаемся я пот вытираю. Сходил за хлебом на кило - полкило адреналина. В районе паркинга шутки вообще кончаются. За шкирку и самокат на руки. Следите за детьми. Всегда. Отведите как дельфины часть мозга на контроль за детёнышем. Постоянно. Или не заводите детей. Потому что в итоге искалеченный ребенок в госпитале, охуевший от содеянного лезущий в петлю водитель и воющая на луну мамаша. У которой виноваты все, кроме нее.

1.268. № 471718

8 Августа 2020

id:471718

Если бы мы не бухали То не узнали б тогда Какою вкусной бывает Утром из крана вода Слушайте, то шо День кота совпадает с Днём связиста - это какой-то задуманный прикол с глубоким смыслом, или так случайно вышло?

Бодипозитивный это тот, кто позитивно относится к своему боди. Водит его в спортзал, не кормит всякой хуйней и не спаивает его чаще чем два раза в неделю. Но из за политкорректности бодипозитивными на западе называют бодижирных. У которых чистый разум победил косную материю тела тем, что забил на нее болт и позволил жить своей жизнью. Но что прикольно, у меня при попытке набрать ”боди позитивный” автокорректор постоянно выдает ”бодя процишин”. Хотя у Боди лишнего грамма нет, шо почти у всех захидняков. Сухой и жилистый, как только что с наковальни. То есть даже смартфон понимает. С Днём кота, блять. То есть, няв.

Юся, а можно всем рассказать как ты в игривом настроении несколько раз на кухне пыталась прорезать мне с вертушки в торец, просто чтобы показать чему тебя научил тренер, и так трогательно извинялась когда промахивалась? Но в итоге виноват был я, потому что мои инстинкты самосохранения и фронтовые рефлексы не давали тебе личностно развиваться. ”Та шож ти смикаєсся, я так не влучу!” Ты два раза почти попала, но у меня руки автоматически блоки ставят. Я ничего с этим поделать не могу. Мозг не контролирует. Надо було в от том магазине куплять не от то шо ти купила, а наручники. Вот за шо я тебя люблю. За потяг до самовдосконалення. Ну и за то шо ты заранее знаешь где хлоргексидин, тампоны для носа и обезбол. С днём кота тебя, Котя))) Няв. П.С. Юсько, вибач це оказуєцця був ще міжнародний день женского оргазму. В опшем, вибач. Я тебе пока так поздравляю, а дарунок потім привезу.

Тіха. Не треба пудити під себе. Це просто врач з червоним ліхтарем від снайпєров. А потім про нас всяку хуйню розказують

Решт поняв на шо ті сраті маски

1.269. № 471866

9 Августа 2020

id:471866

Ай дид ит. Блять не спрашувайте як. То був мрачний піздєц. Бедні мої женшіни, я вас всіх ще більше любити став

Ага. Оказывается за один раз международный День котов, связистов и женского оргазма. Парад планет блять. А я думаю - что ж меня так весь день пиздячит не по детски? Коты и связисты - допустим. Связисты

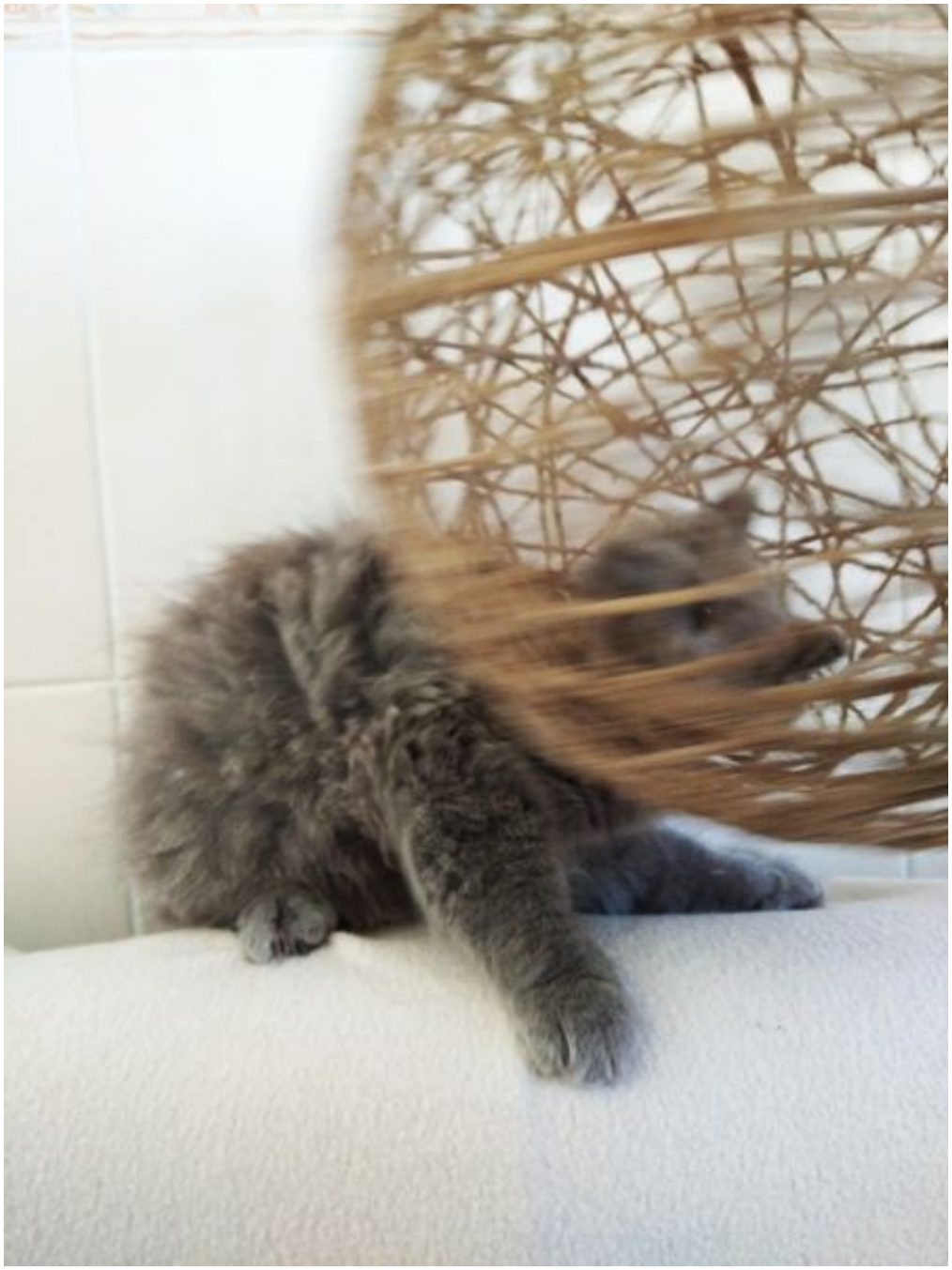

471718.–№ 471718



471718.–№ 471718

и женский оргазм, не верю. Оргазм и коты, я не знаю. В Таиланде все есть. Как сука совместить эти три вещи и праздновать? Кто эти списки составляет и по какому принципу? Мне просто интересно. Вайфай. Три месяца жило в компьютере.

Жрьот

Кабачок, бурачок...

Многие шутят про тормознутость эстонцев, но на самом деле они просто думают молча. Потом выносят мнение. А не чирикают при этом как воробьи. Мне приходилось иметь дело с группой натовских эстонцев по инфодефенсу. Ощущение было такое, что пока я говорю, они спят. Но в итоге управились вдвое быстрее, чем с американцами. Вот вам и тормознутость хехе. Короче, записывайте методы борьбы с солдатами НАТО. Балтам надо дать плеер с лаунджем. Американцам зеркало. Немцам ничего давать не надо, делай вид что слушаешь и периодически говори типа нууууннн. Франчосам просто женщину, но чтобы молчала и губы облизывала. Но лучше всего бороться с ирландцами. Тупо смотришь на них, потом моргаешь одновременно двумя глазами, цокаешь языком и улыбаешься. Ирландец какое то время молчит, потом вздыхает и достает из бекпака бутылку виски. Но зимняя окрошка, конечно, это далеко ли до Таллинна... Давайте честно. Кто ещё жрал кошачий корм? Суко, я понял что все уже это перепостили, но не могу удержаться. - Папа, це бітлз чи абба?

· Я всегда на стороне самок богомола. Сидишь на ветке, греешься, чистишь мандибулы, никого не трогаешь, тут на тебя внезапно кто то прыгает и ебать начинает. Я бы не то шо голову откусил, я бы ещё ее в жопу ебарю запихал. Но давайте послушаем другую сторону. Вот мне голову не откусили. Потому что надо сначала с семьёй познакомится, потом каких то цветов нарвать и в кино сводить. Тогда тебе шею сразу не перегрызут, а поцьомают, скажут чтобы ты мусор вынес, посуду помыл, детей забрал, не курил, носки по углам, и вообще ты у меня котик но несчастный, а сейчас помой ободок унитаза и молоко купи. И похудей То есть смирись, богомол. Голову тебе отгрызут в любом случае.

Короче. 90% моих подписчиков, как оказывается, жрали кошачий корм. Кто кормил дельфина, ездил на крыше лифта, ссал в рукомойник, курил в тамбуре, голосовал за Зеленского и тайно любил Ани Лорак в гусарском мундире. А также ходила в электрических лосинах, училась целоваться с подружкой и ездила на байке без трусов но не дала. Пролетарии всех стран. Вскрывайтесь, тихушники.

Я вам не скажу за всю Одессу, Вся Одесса типа как Подол Встали ВСП, менты и пресса, Как Фокстрот



471718.–№ 471718



471718.–№ 471718

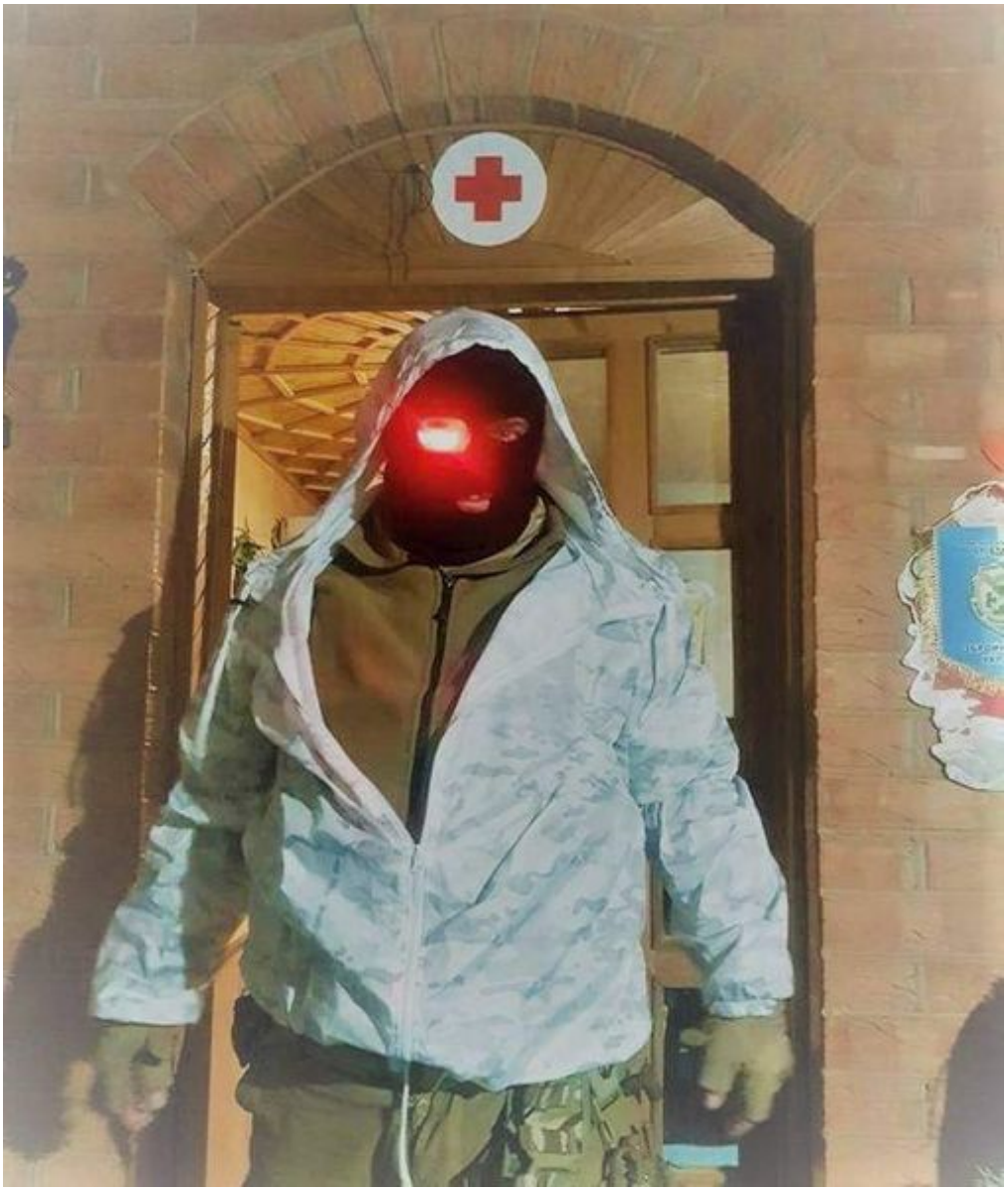

471718.–№ 471718



471718.–№ 471718



471866.–№ 471866



471866.–№ 471866



471866.–№ 471866

в той ресторан зайшол И когда застегивал лениво Возле бара малтикам штаны Тетка из Канады вопросила Это чьто солдат какой стьраны? Фокса выводили как на свадьбу Вся бендюга выла от тоски И вели его два капитана И со страшным скрыпом башмаки Послезавтра выдали как надо Сто рыбачек ждали на прием И рыдала тетка из Канады Только дело видите ли в том... Я вам не скажу за всю Одессу Ту Одессу вже нельзя понять Фокса уводили три невесты... Надо было раньше блять рыдать.

Лемкині. Самі офігенні жони. І мамки. Бест оф зе бест. Я знаю, я опитний. Всі накачані, кшо переєбуть то покотисся шо кєгля. Але зрєніє туманне, шо у носорога. То вони приціли на собі носять щоб ти не втік. То главне не маячить, а вчасно сховатись в кукурудзу. Яка ми гарна Нація.

Вот так выглядит День кота, а не шопопало.

Жовто блакитні наші прапори Ми непереможні шаблі догори Буде вільна Україна Буде Неня самостійна Гей, знаєш сам На ножі На ножі

- Ти шо, бухав? Ти знаєш котра година? Нє, я всьо понімаю шо ти мєдаліст в парамедіцинов, а совість ти де загубив? На яких фронтах? - Ну кооотю... - Я ти зараз качалкою перевоспітувать буду. Шо то в тебе на голові блимає? - Гоупро. - Не, ну вапще. Це пиздець. Це подкаст? - Це стрім. - І шо, дивляться? - Чотири тисячі. - Скатіна! Я ж не причосана!

1.270. № 471784

10 Августа 2020

id:471784

В благодарность за полученный маруновый берет уклонист Зеленский подарил офицерам жополизам шапки-пидорки.

Обличчя людей, ктори були розстріляні російськими окупантами за те що годували наших бійців на нулі. Олена Куліш та Володимир Альохін. Перед смертю катували так, що рідна донька тіла не впізнала. Не мають жодної нагороди. Це коли кожен депутат кавалер ордена святого гендальфа і кожна мєнтовська



471866.–№ 471866



471866.–№ 471866



471866.–№ 471866



471866.–№ 471866



471866.–№ 471866



471866.–№ 471866



471866.–№ 471866

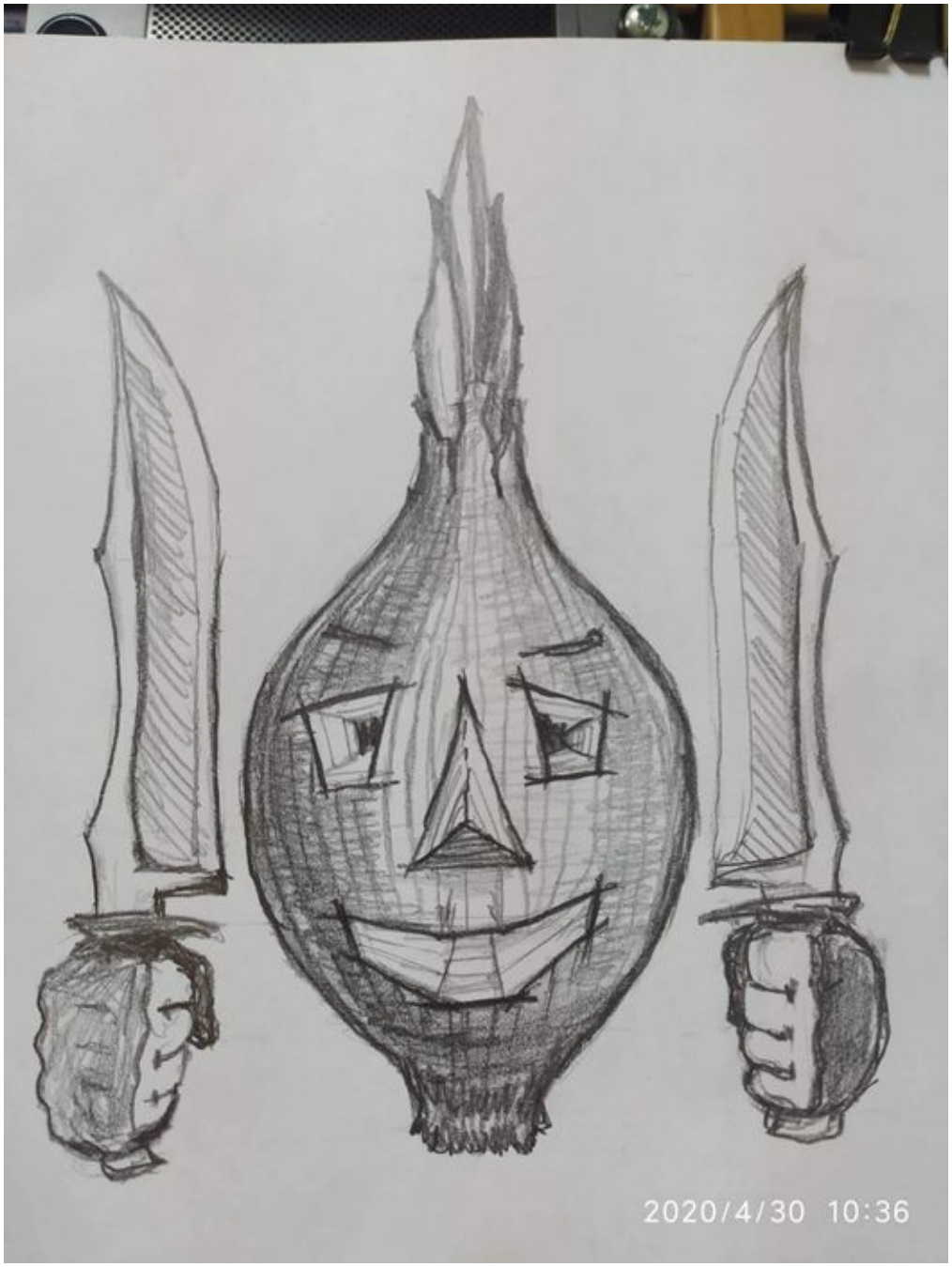

471866.–№ 471866

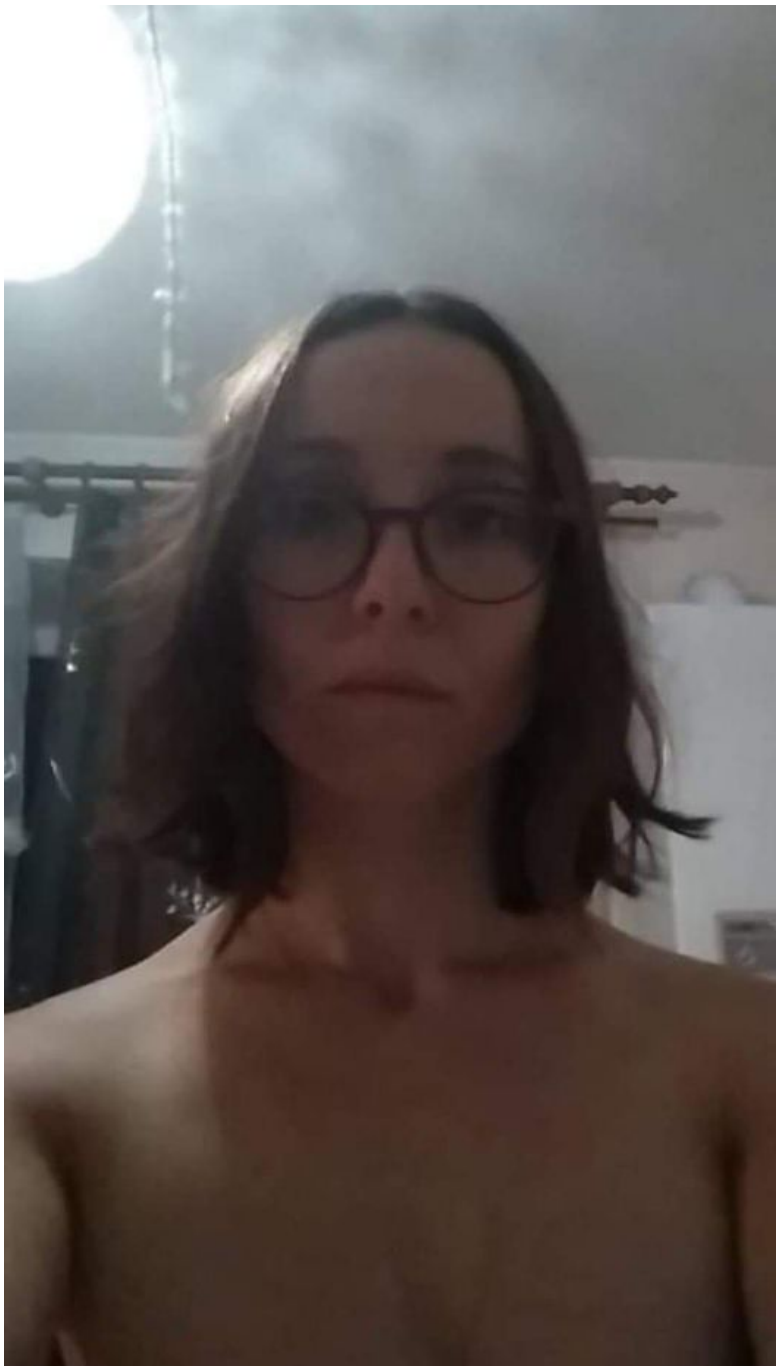

471866.–№ 471866



471866.–№ 471866

тьоща має УБД. Шоб ти вдавився своїм десантним беретом, сцікливий дєзєртір з носом в кокаїні. Знай, Нація, своїх героїв.

Стосовно мовного питання. Я живу з жінкою, українською журналісткою та двома доньками, зайчатками лемчатками. В хаті звучить виключно українська мова. Навіть мультікі шукаються в перекладі. Але в вікіпєдії про мене написано ”російськоязичний блогер і пісатєль”. Но то, так є. За свою російськоязичную дєятєльность я отримав судові вироки в РФ, мої друковані матеріали там заборонені, а СБУ приватно попередила, щоб туди не потикався, бо мені там пізда з шарікоподшипніками, бо я русскіх таки заєбав своим рускоязичієм. Мем-фрагментація, генерація сенсів - то все треба було робити російською, але для того треба було знати її досконало. Мене на то вчили, и я взяв цей вантаж. Нас таким засобом пиздили безчестно, то треба було щось відповідати. Базова мова є мова в родині. Два місяці, твій лінгвістичний локус змінюється докорінно. Ти підсвідомо розумієш, що з дитиною треба мовити рідною. Бо вона тебе не зрозуміє, а то й перелякається. Потім ти починаєш вести внутрішні діалоги на мові. Потім вона стає для тебе грунтовою, а російська - інструментальною.Ти бачиш сни українською. Вона тобі ближче. Вона легше та гарніше. Але базові поняття тобі вбивали в єсерєсеру, де мова була для солодких співів, а інструментал був виключно російський. І зараз бува лапаєш біля себе скоростріл - а там автомать! Тому що не ми розробляли ці медійні технології війни, і в наших кодексах навіть таких слів нема. Як у дельфінів нема слова ”банкомат” Ми із Значком колись домовилися один день на тиждень тіко мовити. Або як не знаєш то мовчати чи гуглити. Так от, ніколи не виходило. так чи єнше зірвешся. Чому? Тому шо вода догори не тече. Ми обидва були російськомовні, та неньчина для нас була штучною. Для мене інструментальною. Мене вчили, але я забув. Вона вчила, але не вивчила. Так от. Впроваджувати мову треба в хаті, в родині. А не в універмагє чи в маршрутці ”обріщайтесь ка мне на мовє”. Назовні війна, Ми маємо знати багато мов. Ми гардіани периметру цивилизації, ми Ітілієн, то маємо знати мову орків, звірів і дерев. Мову риб і птахів. То такий час нелегкий. Але нехай в рідній хаті завжди буде Україна. Я бува сі зриваю, бо роботи багато, то русячу чіста па базару в домі. Але коли я не встигаю перемкнутися, та я до дитини російською, і мені дитина відповідає скаліченою російскою, бо папа сумасашол, в мене таке враження шо я як кіт, що на підлогу насрав. В мене така робота - знати російську. Це моя зброя. Ми маємо знати мову агресора краще агресора. Ле дома, прошу, повертайтесь до дому. Діти почнуть мовити на солов’їні, і тебе навчать, старий ти расіськамовній пісатєль. В мене вдома сабачій ізик звучить тіко по роботі. Бо я на цю тварь полюю. Маю то робити. Ненависть моя сильна, я какошнік надєну і камарінскую станцюю, як буде треба ближче



471784.–№ 471784



471784.–№ 471784

до тої клятої горлянки підібрати ся Але не в хаті.

* * *

Шоб вас розважити - фон Штірліц розмовляв із баварським акцентом. Але то впічатляло тіко совецького кінозрітєля про фашистів. Насправді баварський акцент то як для нас закарпуццька мова - йяу, дус штуммт... І ніхто із фашістов РСХА його курва не разгадав. Бо всі були з Рязані, а не з Бранденбурга. На отримання марунового берету бесантура відмовилась проходити іспит, а пограла хуєм на піаніні, нанюхалась какасімби та пішла танцювать в лосінах на россійське телебачення. Дєвочкі от дивицця самі. 1. Вірний завжди. 2. Отойді а то йобне. 3.От токошо работало. 4. Можна вас пригласіть? За який рід військ ви би пішли заміж. Але тіко чесно, а не по зальоту на сьомий місяць. Горький у Брейша)))

1.271. № 471861

11 Августа 2020

id:471861

Один мен сразу родился кингом И ещё полжизни потратил чтобы стать Стивеном Прикольно шо в России запрещены мои книги на русском. А на украинском - нет. Оберегают стадо. Я не даю комментов по Беларуси потому шо ебала жаба гадюку. Но когда я смотрю как холеные ебала в страйкбольном доспехе разгоняют пинками толпу пассионариев, у меня один вопрос. У вас шо блять на всю Беларусь одного автомата нет? Очередь поверх дайте, даже не обязательно на поражение, увидите как они съебываются и доказывают, лежа на асфальте, лицом смирно, шо они не менты, а токари и колхозники. Они ж не нанимались умирать за зарплату, они нанимались вас безнаказанно пиздить за ваши же деньги. Ну так они это и делают. И правильно делают. У них же дети. Их надо кормить. Єлитній класс А у вас получается не дети а щенки дворняги. Я всегда охуевал от девять дней и сорок. То есть лептонный Джизес отпускает душу с вращающегося камня в установленый срок. И не раньше. А если бы мы жили на Меркурии, то первые поминки шото типа через два года. А на бешено вращающейся лямбда центавре по тебе начинают бухать когда ты ещё даже не умер. На Луне ты вообще хуй умрёшь, потому что у нее орбитальное вращение. И шо интересно, люди в это верят. Что на Земле один вседержитель, а на Марсе другой. Вот полетел ты на Марс



471784.–№ 471784

с Маском, порвал скафандр и помер. На какие сутки курво надо душу отдавать? Что говорят капелланы? Как прекрасен этот мир, раз два три...

Утром рано два Богдана Бились не на шутку Первый был политик знаний А второй маршрутка Заєбало всьо)

По мне из дашки ебашили Рвал черешню металл Это реально страшно Где то не так стал Но надо понять важное Ты стал на правильный путь В тебя из дашки ебашат А не кийками бьють Российский либерал ломается не на украинском вопросе. А на вопросе ”сто долларов хочешь?” Лужков не выдвигается в мэры Киева только потомушо умер. Простые вещи

Трус не играет в хоккей. Так вот, если ты поднял людей на бой, то не можешь сбежать в Литву. Ты перед ними в ответе. Первым лезешь в запил, и вытаскиваешь последнего. Ты их призвал и поставил перед собой. У них тоже дети, мужья, кредиты. Из пентаграммы шо ты начертил, последним выходишь ты. Я много наговорил, за это отработал. Я вас призывал стоять и ебашить, пришлось самому ехать на фронт. Иначе хуй цена моим книжкам. Я значит их зря писал, в них нет тогда ни слова правды. У меня тоже семья, и я под особым покровом командира. Я случаюсь редко, как кашалот. Но если дёрнут, то тут некуда бежать, жена напихает в баул стираный шмот, мои маськи в рюкзак бобошки и я поеду. А они поставят свичку за повернення живим. В принципе это холодная оценка так называемой беларуской апазиции. Сама в Литве, муж в пизде, сковорода в Караганде.

Прочитал рекламу Притулы. Короче, нас снова ждёт пиздец. Потому что квазидискретная структура нелокальные полей сингулярна. Однако, при факторе DXZ пиковые тики аннулируются. А в итоге у нас опять блять правитель свадебный тамада из Тернополя, шо крестиком подписывается

Курво, но то! Притула ну ти понімаєш шо так ніззя собі долю зламать? Коли ти каже шо ти ”сєньор-девелопер” вся Україна думає що ти наркоман. Бо в нас в хаті матюкаюцця ніззя. Это сначала страшно. А потом ты становишься медиком Возле каждого В землю упавшего Отпечатки твоих наколенников. И когда их поднимут к ангелам А тебя призовут свидетелем Шо ты скажешь? Ну хули там ПТУР работал, ехали медленно И ответит тебе сам Ключарь Рыбак Как же вы заебли уже меня Вот тебе ключи. Шо ты как дурак Там калитка для вас служебная



471861.–№ 471861

1.272. ”Только бы не”, або Мудрый Нарид

12 Августа 2020

id:340400

Ну шо, велкам на ЖЖ.

По Беларуси.

Не стройте иллюзий. Там ровно те же 73% мундрого нариду, которых Лукашенко вполне устраивает. Он для них не ”кровавый диктатор”, потому что их кровь он не проливал. Он проливал из той четверти пассионариев, которые вышли сейчас на улицы.

Так вот, пассионарная часть способна поменять расклад во власти. Но удержать его - нет.

Посмотрите на нас. Мы относительно бескровно выгнали продажного за рубли жулика. Да, Небесная Сотня. Но китайский Тяньаньмэнь это не сотня, а предположительно до 10 000 убитых - и в итоге нихуя.

Мы из ничего создали одну из самых боеспособных армий мира. Кацапы могут дрочить на свои ”котлы”, но с котлами или без мы сокращали присутствие оккупанта, выпиздив его от Краматорска и Марика до тех клочков, где сейчас иснует недоразумение ОРДЛы. В интернетиках они могут выебываться сколько угодно, и доходить за два дня до Лиссабона, но счет на табло. Ради этих копеечных приобретений им пришлось отвлечь до трети реально существующих не на бумаге вооруженных сил. Поэтому и вошли в легенду всякие полярные совы, летучие чеченцы и прочие пожарные оркестры из тамбова, которых приходилось задействовать, чтобы хоть как-то перекрыть кассовый разрыв между своим фантазийным пиздежом и реальностью.

Они смеялись над тем, что по ним стреляют из допотопного ”Максима”. Откуда им было знать, что максимы работали дистанционно и через видеокамеры, создавая не поражающий, а тревожащий огонь за счет способности давать длинные очереди без перегрева ствола.

Мы добились роста экономики в этом пиздеце. У нас лаптеносцы вырезали и вывозили заводы в Россию, как при фашистах чернозем - а мы увеличивали ВВП.

И что?

Пришло время мундрого прамстого нариду электорально закрепить достижения, и на тебе - президент наркоман, минус 14% ВВП, позиции сдаются без боя, союзники смотрят на нас с недоумением, инвесторы убегают, а эти простые мудрые рагули невнятно смотрят в сторону и бурчат ”а шо при вашому пороху краще було”. И тут же интересуются - нет ли работы, бо хвабрика зачынылась и нельзя ли занять сто



471861.–№ 471861

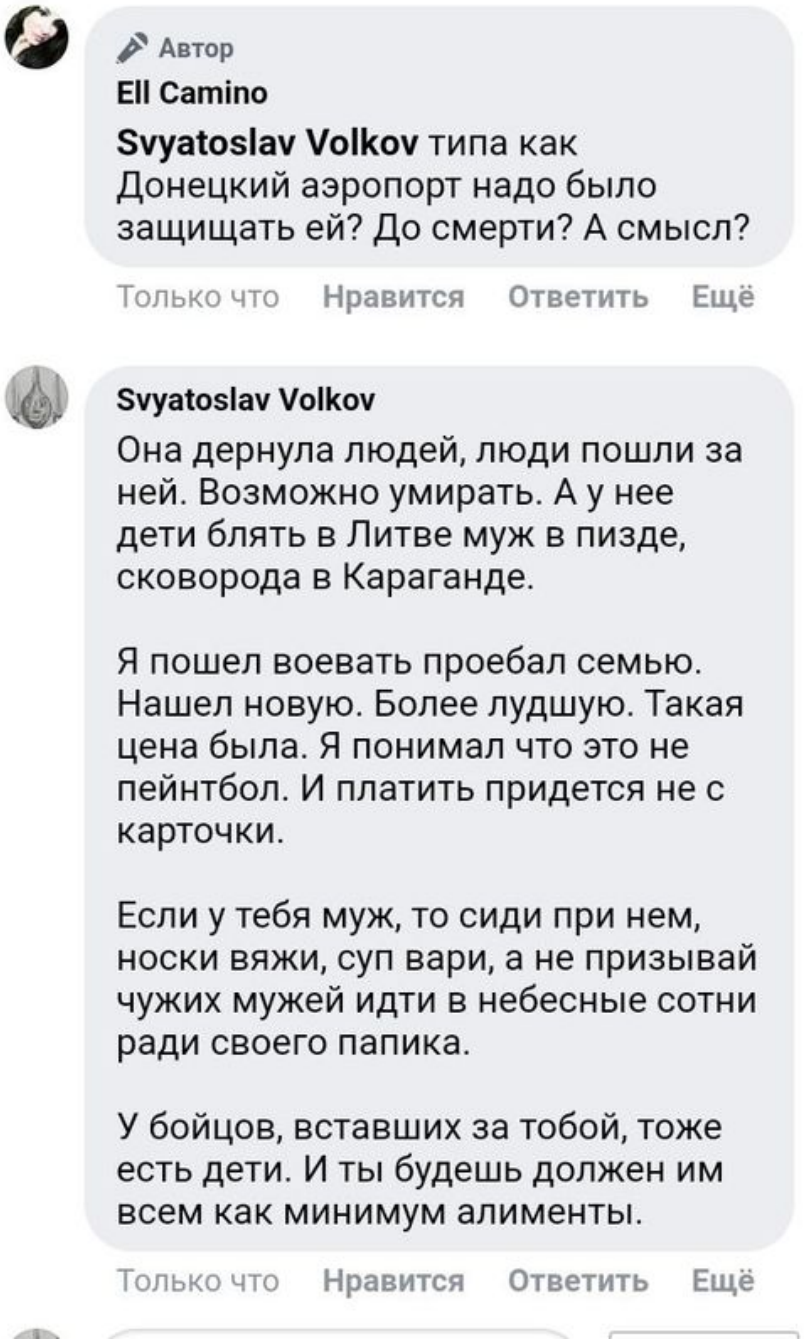

471861.–№ 471861



471861.–№ 471861

Мені дуже подобається Сергій Притула - офіційна сторінка.

Як шоумен.

Як волонтер.

Як лідер думок.

Мабуть, Сергій - один з небагатьох, хто завжди був послідовним, логічним, професійним, та дружив з гумором. Це унікальна комбінація скілів.

В IT є таке спостереження: коли senior developer йде в PM чи TL, то є висока ймовірність, що компанія отримає поганого PM/TL і втратить сильного senior developer.

Це пояснюється принципом Пітера, який звучить як «в ієрархічній системі будь-який працівник піднімається до рівня своєї некомпетентності». Проблема в тому, що ми ніколи не знаємо, який

471861.–№ 471861

долларов до зарплаты, потому что кредит с оптимизмом брали при Проклятом Порошенко, а отдавать нечем стало при Прекрасном Какаду.

То есть вы поняли, что от горбатости только могила лечит.

Беларусь ждет примерно то же самое при наилучшем раскладе. Там точно те же 73% чертей и 25% пассионариев. И мы составляем свое впечатление по тем, с кем общаемся - по лицвинам, готовым драться за свободу. А распространяем свое мнение на остальное мудрое простое чортыло.

А при худшем раскладе Москва проведет свой ”майдан”, поменяв местного барона на российского гауляйтера. Мы получим еще 700 км фронта, кацапы - дополнительный канал возврата ”ихтамнетов” в рефрижераторах, а беларусы научатся жрать вместо картошки очистки от нее. Все, к чему прикасается Россия, превращается в говно.

Это не наш майдан, поймите. Это попытка России имитировать революцию в чужой стране, переписав чужие наработки - точно так же как они придумали первую в мире лампочку, радио, велосипед, самолет и даже открыли Луну с Марсом. Они уверены, что ”цветные революции” делаются за печеники Госдепа, и решили тоже так попробовать.

И в этот раз в качестве ломика они использовали пассионарную часть населения, чтобы свернуть местного феодала. А потом остальная быдломасса поддержит ламехузу из Кремля, потому что ей в принципе похуй кто, лишь бы сладко пел.

В этом самое печальное. Это общая беда наших народов. Мы зажигаем в своем небе звезды, но потом они с шипением гаснут в равнодушном болоте. А потом болото мычит ”А вот при Чорноволе... А вот при Машерове...”

А болото в Беларуси сейчас хочет не чего-то конкретного, а ”Только бы не Лукашенко”.

Мы это проходили. Позиция ”только бы не” приводит к смене насморка на рак. Зато не насморк.

Я не симпатик Лукашенко. Но 73% генетического жлобья не поддержали рост ни одного политика, способного реально возразить Хоккеисту. Ни в заключении, ни в подполье, ни в экзиле. Вместо этого им впаривают российских агентов действия, выдавая рак за средство от насморка. Ну чтож, если Нация за столько лет не смогла выработать свой работающий антиген - то у меня для нее плохие прогнозы.

Мне жаль тот процент патриотов, который вышел на улицу. Их протест - крик в никуда. Но если бы мне пришлось выбирать - я бы пошел с ними, в броне и с аптекой, как такмед. Понимая, что все это полная хуйня.

Отсутствие выбора тоже выбор.

1.273. № 471621

12 Августа 2020

id:471621

Я хочу сказать бєларусам. Ви маєте право на вибір. То ваша воля. Але кшо то вибір російського гауляйтера, то для нас додатково сімсот кілометрів фронту де будуть вбивати українців. Не певен шо ми ще два сектори перекриємо. Може так, може ні. Нас сьомий рік вбивають, але ми тримаємо періметр. І за вас теж. Щоб Синьооку не зжерли Лаптєногі. То прошу, не зраджуйте нас. Ми вас не зрадили. Тризуб і Пагоня разом.

1.274. Гей, солдаты, або Кто за кем доест.

13 Августа 2020

id:340603

Я хотел бы пояснить свое отношение к ЛГБТ, потому что интервью имело хронометраж две минуты, и в формате спича, так что тут мало чего успеешь сказать.

Я служил с открытым геем, Ником, и даже не догадывался что он гей, пока другие не сказали. Мы делили иногда постель, потому что или было холодно, или народу в казарме битком и на каждой кровати по двое. А он - водитель полевого эвакуатора, мой пилот. Мы делили посуду и еду, полотенца, ведро с водой на помывку и стирку. А главное мы делили службу и риск.

И мне похуй с кем он спит и как он живет. Для меня это человек, который вывезет меня с выхода и вернет домой к жене. Потому что я не ЛГБТ. Я белая хуемразь. У меня есть женщина.

И я не понимаю какого хера военные должны жить по уркаганским положнякам. Мы не преступники. У нас свой кодекс. Боевой, а не воровской. В нем главное - не с кем спит твой браза-фо-армс, а как он тебя прикрывает в работе.

Да, сзади в том числе.

Пошутите на эту тему.

У нас нет ЛГБТ. У нас есть МТЛБ.

Но почему я согласился высказаться - проблема, о которой мы говорили, касается не только гомосексуальных пар.

Например моя гражданская жена не имеет никаких прав на мои роялти после моей смерти. Оформить отношения мы пока не можем в силу разных причин. Предыдущие отношения, общие дети, ну это не на один день работа. Это суд, мыто, даже при согласии всех сторон тебе голову будут ебать месяцами если не годами. Гражданские состояния - монополия государства. И можешь хоть кровью у нотариуса расписаться - все решит суд, когда ты уже не сможешь от своего имени ничего сказать. А учитывая мой род деятельности, этот фактор надо серьезно учитывать. Завтра тебя дернут, послезавтра ей даже не сообщат в какой морг ехать, потому что с точки зрения неких людей, живущих за твои деньги, ты ей никто.

Вот так я и попал в шкуру гражданского гея. Без всякого гомосексуализма.

И я фигею от этой ситуации - мало того что ты идешь на войну бесплатно, докладываешь свои деньги, не имеешь ни льгот, ни УБД, у тебя еще нет уверенности в том, что твоему любимому человеку вернут оставшееся после тебя. Даже если ты ясно выразил свою волю. Пока она не заверена согласно блять какому-то кодексу брежневских времен с согласия истинных пидарасов, которые мало того что живут за твой счет при твоей жизни, но и после твоей смерти поделят оставшееся.

То есть я, гетеросексуал, живущий с женщиной и взявший ее детей под опеку, имею ровно столько же ноль прав, сколько пара геев или лесбиянок. Вот и вся вам толерантность до копейки. Государству точно так же похуй кто с кем спит, как и мне, но его остро интересуют чужие имущественные отношения. И оно хуй когда отцепится от них. Потому что гей для него не только гей, а заложник по деньгам. А пидарасы в кабинетах хотят кушать и нюхать. И пойдут на все, чтобы контролировать поступления.

Включая при этом религию, масскульт, уголовные положняки и фобии бабушек в пикетах, которым пора о своем саване думать, а не о чужих колготках.

При том что в целом отношение общества к ЛГБТ значительно смягчилось, и уже не вызывает сидения на кортах и запроса по масти - главным гомофобом стало государство. Хотя само долбится куда и как захочет. Ну, например, пидарасы решили что нам Пейпал не нужен. Потому что не нужен им. Понятен истинный очковый ход?

В мире не потому женятся на мебели и завещают миллионы собачкам, шо ебанутые. У ебанутых, как правило, нет миллионов чтобы завещать. Ебанутые совершают крестные ходы против пожаров. Это просто стремление отогнать любопытное сосало государства от своего сундука.

Так вот, если вопрос в этом, то я лучше поддержу боевых геев, чем правительственных пидарасов.

Потому что с геями вместе я воевал. За жопу они меня не хватали. А вот пидарасов я там не видел ни одного. Но их руку, шарящих у меня в заднем кармане за парой купюр, чувствую постоянно.

Поэтому я за Единый Гражданский Акт. По которому общее имущество могут иметь частные лица любого гендера, ориентации, исповедания и даже существа с другой планеты. А не только те, кого утвердил госаппарат в виде тетки с начесом.

Меня не ебет кто кого ебет. Меня ебет когда хотят выебать меня.

И докину под занавес - лет так сто пятьдесят назад мою подругу зачмырили бы всем селом. За то что ее бросил муж, а вона не пішла в монастир віку доживати, а живе із зайдою невінчана. Вот вам и вся мораль блять до копейки.

1.275. Танчики и мальчики

13 Августа 2020

id:340982

Я хз как в это поверить, подождем опровержения, но если правда, то я хочу передать Кислому, что у него скоро вероятно появится возможность поиграть в игру ”Осторожно, ПТУР” в реале. И убедиться лично, что танчики не состоят из пикселей.

А заклинание ”зародину-засталина” плохо работает в тех краях, куда он планирует съебаться, как только российские танчики перестанут быть для него виртуальными.

Зато там есть вполне рабочий симулятор муда для мудаков, пропагандирующих тоталитаризм.

1.276. Приднепровье и Приднестровье

13 Августа 2020

id:341174

Я напомню, если кто забыл.

В начале 90-х Приднестровье выражало желание войти в состав Украины, как нейтральной стороны конфликта.

Мудаки, бывшие тогда у нас во власти, отклонили предложение ”чтобы не портить отношения с Молдавией”.

Допустим.

Потом в Приднестровье вошла российская армия генерала Лебедя, превратив ее в протекторат РФ и потенциальный плацдарм агрессии.

Потом они отдали ядерное оружие под гарантии целостности, потом пилили стратегическую авиацию, потом продавали РЭБ, потом они делили флот...

В итоге Молдова под российским протекторатом, фактически враждебное государство. Это называется - ”не испортили отношения”. Гарантиями целостности россияне, получив наше оружие, вытерли сраку, флота и стратавиа нет, и у нас уже собственное Приднестровье на востоке.

Вы думаете этих нафталиновых ”хозяйственников” с партбилетами под подушкой повесили на Октябрьской площади как изменников?

Нет, их снова послали договариваться с... Россией. Уже по нашей территории.

От совпадение блять! Ну а кто же лучший иуда по этому виду спорта?

Потому что кроме России им нас продать некому. И нихуя другого они не умеют, кроме как торговать нами. И вообще, до партийной работы единственная профессия Кравчука - бухгалтер.

Многие политики оставляют по себе память в именах. Французский бонапартизм, британское викторианство, украинская кравчучка.

Это все, что надо знать о его месте в истории.

Вы зробили всих, блять. Но я надеюсь дожить до того дня, когда вас, проголосовавших за этот пиздец, из кубиклов потащат в военкоматы. А потащат, потому что если черти, за которых вы наголосовали, решат

что есть смысл заткнуть вами сектора, чтобы выиграть месяц другой, пока они будут переговариваться насчёт условий съеба, они так и сделают.

Они на вас хуй ложили и ничего вам не обещали.

Меня не потащат. Я сам поеду. У меня свое слаженное подразделение, постоянное место в казарме и специальность. Я, скорее всего, выживу.

А вот вам, юные зробылывсихи, уже как получится.

Увидимся, короче, на дискотеке. Привет гениям дипломатии Леониду и Леониду. Двум царям блять спартанским.

1.277. О Флойде Блаженном

13 Августа 2020

id:341447

Щас приколю.

Афросвятой Флойд умер от троекратной дозировки фентанила.

Это то самое вещество, которым россияне травили заложников вместе с террористами на ”Норд-Осте”.

В итоге сто тридцать трупов, потому что российские спецслужбы держали в секрете состав аэрозоля. Хотя можно было всех отколоть банальным антаксоном или налтрексоном, который есть в укладке почти каждой скорой помощи урбана, а уж в больнице наверняка.

Врачи просто не понимали что за хуйня с людьми происходит. А спецслужбы не говорили.

С Блаженным Флойдом вышло как раз наоборот, копы до последнего допытывались чем он упоролся? Но святой негр не сдался, и не сказал чем. Так и помер в метре от аптечки с агонистом-антагонистом, который бы его спас.

Так что россияне и негры действительно в чем то братские народы. Только негры сами себя убивают фентанилом, а ракоцапы в основном своих женщин и детей.

1.278. Мерси Баку

14 Августа 2020

id:341645

Сложная любовь России и Армении против Азербайджана имеет древние корни.

”Можете ли вы еще передать Теру, чтобы он всё приготовил для сожжения Баку полностью, в случае нашествия, и чтобы печатно объявил это в Баку». 3 июня 1918 г. (Волкогонов Д.А. Ленин. Политический портрет. Ленинское рукописное распоряжение председателю Бакинской ЧК С. Тер-Габриэляну)”

То есть ещё никаким Карабахом не пахло, а российский диктатор предлагал армянскому исполнителю приготовиться к полному уничтожению древней азербайджанской столицы. Не за что-то, а чтобы другим не досталась.

А представляете, он бы это сделал?

Вот скажите мне, армяне. Вы один из самых древних народов мира, сохранивших идентичность. Вы славитесь отвагой, мудростью и юмором.

Сколько вы ещё будете служить российскому сатане? Он вас наебывает раз за разом и бросает вместо себя в пиздорез аж со времен Давид Бека.

А вы снова и снова подписываете с ним своей кровью договор.

Это такая мудрость или такой юмор?

1.279. Мемархеология, або Скудов то ся взяло

14 Августа 2020

id:341812

А теперь, пока пятница и делать нечего, поговорим о самых жгучих кацапских мемах. Мне всегда приятно о них поговорить, потому что многие создавались на моих глазах, а некоторые я делал сам.

1. ”Кружевные трусики”.

Мем запустила журналист ”Комсомольской Пизды” Татьяна Федоткина, потом его подхватил долбоеб Стариков. Основан он был на фото, сделанным на Майдане популярным светским фотографом Сашей Заклецким, с плакатом, который на коленке нарисовал художник Олекса Манн. Около десятка девчонок сфоткались с ним прямо на улице, но для пропаганды россияне отобрали фото с театральным критиком Ольгой. Скорее всего из-за ее выразительной инфантильной и явно семитской внешности, плюс прикольная шапочка с ушками. Чтобы показать людям в суровых ушанках какие мы дебилы.

Трусиков у нее хватало, потому что она регулярно ездила в тот самый ЕС, куда ее со слов долбоеба Старикова не пускали, и кружевные трусиков ей хватало, в отличие от Федоткиной. При попытке выяснить ”фактчекинг” по телефону, Федоткина насрала в свои исконно русские ватные панталоны, а Стариков в сатиновые комсомольские трусы, выданные с вещевым довольствием. Основным ответом было ”откуда вы взяли наш телефон, мы будем жаловаться в ФСБ”.

Источник: личное участие.

2. ”Кастрюлеголовые”.

Вообще-то, первыми кастрюли на головы надели во время революции в Египте 2011 года. Тупо из-за отсутствия защитных средств. Потому что там запрещалось иметь личные средства защиты в частном пользовании, чтобы не утруждать полицаев.

У нас это было троллингом после запрета Януковичем ношения защитных средств. Кастрюли носили в знак демонстративного протеста. Как у россиян ”синие ведерки”. После первой же пиздюли кастрюли мгновенно сменились сначала на строительные каски, потом на Шлем Стальной 68 и полетели коктейли. А потом пошли Темпы, Митчи и Шуберты.

У меня лично шуберт с маской ESS, держащей дробь. А кацапы до сих пор ходят в синих мусорных ведерках на голове. Более того, даже большинство ”зеленых человечков” в Крыму были экипированы в страйкбольное.

Источник: личное участие, свидетельства сослуживцев, открытая информация

3. ”За два дня дойти до Киева”.

Тут так. В 2016 году НГШ Муженко дал блогспот (да, и министр МО Полторак был), где на условиях оффрекордс сказал, что по оценке Генштаба, Россия была вынуждена отвлечь на украинскую авантюру до трети реально существующих сил. Не тех, которые записаны, а которые реально есть. Поскольку время хранения оффрекордс уже вышло - я вам и говорю что слышал.

Поэтому и появились всякие экзотические бурятские танкисты, полярные совы, дикие чечены, пожарные оркестры и прочие казаки-бабаи. И речь шла не о том, как за два дня до Киева дойти, а как, не потеряв лица, жопу оттуда вытащить. Потому что, при дальнейшей эскалации конфликта, пришлось бы или оголять восточные гарнизоны, или проводить мобилизацию. Шо аж нихуя не вариант в ”маленькой победоносной войне”.

Ну и Сирию они вполне успешно заполировывают авиацией, хотя в отношении нашей ПВО у них сомнений нет. Поэтому и соблюдается нон-флай режим. Типа мы перед вами жопой не крутим - а вы нас в нее не ебете. Это как раз то место, куда даже охуевшие россияны не хотят получать. Потому что самолетов осталось мало.

Источник: информация ГШ

4.”Хохлы стреляют из допотопных Максимов”

Это правда. Сам видел. Благодаря конструкции с водяным охлаждением, древний пулемет позволяет вести бесприцельный тревожащий огонь длинными очередями, не вырабатывая ресурс настоящего боевого оружия - чтобы загнать раков обратно в норы.

Но ни один курва россиянин не говорит о том что на ”ихтамнетах” нет даже ИП, не говоря уже о турникетах. Если у нас творчески используется раритет 19 века, причем с подключением современного дистанционного управления, то средний ракопехот по стандартам личной безопасности и первой помощи не дотягивает даже до персидского пехотинца Дария. У тех хоть сука колдуны с хилерской магией были. У этих блять ”ну братуха прости, мы уходим”

Источник: личное участие, свидетельства сослуживцев

5. ”Скакать на майдане”

Первыми начали скакать в Москве сами москали под речевку ”кто не прыгает - тот хач”. Разница только в том, что их отпиздили за это менты, а мы сами отпиздили ментов. А вообще скачки в ритм - чисто московская приблуда, когда туда начали с падением железного занавеса приезжать западные поп-группы, а местные их имитировать. Посмотрите ”Кар-Мен”, например.

У нас в основном пробивали толпу и слэмились. Или крутили коло.

Источник: видеосервисы, воспоминания молодости

6. ”Варить хохлов в котлах”.

Бггг... Котлами они называют оперативные ситуации, где наши потери превышали их собственные. Нет, настоящие котлы это ржевский котел - на полтора миллиона дохлых кацапов, вяземский котел - еще на миллион кацапов, Мясной Бор - еще треть миллиона кацапов. Вот это я понимаю - котлы! Они было настолько охуительны, что сами русские отказались от слова ”мешок” и перешли на немецкий ”кессель”. Потому что их ”мешок” звучал жалко.

Нас там не было, мы же были поголовно бендеровцами и воевали за бендерогитлера.

А в среднем ситуация, докладываю как понимающий, до ООС, а еще в АТО - соотношение потерь в секторе ”М” примерно 6:1 в нашу пользу, в секторе ”Д” примерно 3-4:1 в нашу пользу. По Луганску не знаю, не был, врать не буду.

То есть мы без всяких котлов варили ракобыдло в промышленных масштабах, что и привело к ”засекречиванию потерь в мирное время” и закрытию участка аж №7 ростовского скотомогильника. И наши потери тяжелее только потому, что у нас гибли люди, которых провожали к погосту на коленях. А у них неизвестные ихтамнеты которых мать не рожала ехали на скотомогильник в фурах воняющих мороженым хеком.

Источник: личное участие, информация от коллег, википедия блять

Пока шо все.

Спрашивайте если шо надо.)

1.280. Святой Фентаниил

14 Августа 2020

id:342257

Давайте еще пару слов о святом Флойде.

Экспертиза показала практически троекратное превышение дозы фентанила в организме Апостола БЛМ. Что это такое - вы можете нагуглить сами, а вкратце - это тяжелейший опиатный синтетик. Типа то, но не то. Но тащит так же. Как промедол, бупренорфин, и прочие изделия сумрачного гения.

По мощности он превосходит органический аналог раз в сто. Поэтому его безбожно бодяжат, чтобы избежать сумно известного эффекта ”Чайна Вайт”, когда привычная вроде доза отправляет тебя на тот свет. Его разводят не для того, чтобы сэкономить, а чтобы не подохнуть.

Чтобы было понятно - это вещество иногда используется как боевое ОВ, например при взятии российскими спецслужбами ”Норд-Оста”. Потери - около 170 человек.

В случае уличной наркомании бодяжат как попало. Лабораторий там, сами понимаете, нет. И такой социальный шлак как Флойд может просто упороться не доведенным до кондиции фентанилом. Не только уличные джанки клеят ласты, от того же фентанила, например, умер певец Принс. Без всякой полиции

и колена на горло. Потому что на глаз невозможно отсчитать шото типа ноль-ноль-ноль-два грамма. Это надо иметь надежного пушера связанного с лабораторией. Да и то через раз на десятый - труп.

Поэтому фентанил считается крайне опасной шнягой, и его вычисляют с большим зверством, чем даже героин. Если бы наш дорогой Флойд, например, попался бы в таком виде в Сингапуре или Таиланде, его бы откачали, а потом отправили на допрос, потом на пожизненное, или на смертную казнь. И ни один негр бы при этом не квакнул, потому что демократии там нет. Там есть кэпитал панишмент для всех, кто играется с такими вещами, по сути являющимися химическим оружием.

И всех кто юзает сверхтяжелые синтетические опиаты после реанимации отправляют не в санаторий, а на допрос. Где брал, у кого, а тот у кого, а тот? Это не травка, и даже не героин. Это пиздец. Он стоит гроши, его можно распылить в транспорте - и вот вам еще один ”Норд-Ост”.

Так вот. Копы не зря спрашивали его - чем он уебался? У них в аптечке на такие случаи есть налоксон/налтрексон/антаксон или что-то типа того. У них всех есть медподготовка. Флойд вместо того, чтобы сказать - пацаны, дыхалка останавливается, передоз! - стал дергаться и пытаться убежать, потому что хорошо понимал чем обернется выявление такой стремной хуйни как фентанил. Это много лет тюрьмы. Он решил съебываться сам, и нечаянно в процессе умер.

Хоть ногу на шею поставь, хоть надень на нее гавайский венок. Там без вариантов. Он и ходил то, по сути, потому что намешал к феньке еще ускорители. Ага, еще и накурился. То есть полная самба дижанейра. Копам, по сути, не надо было его задерживать. Надо было подождать полчаса пока у него самого машина станет, и вызывать коронера.

Скажу от себя. Мне иногда приходилось вывозить раненых солдат с подозрением алкоголя. Лайф из лайф. Я всегда спрашивал - ты пил или нет? Обычно в ответ брань: ты мне не жена и не командир. Я терпеливо отвечал, что мне-то похуй, просто я тебя сейчас буду обезболивать, и если ты пил, то я могу тебя нечаянно убить. Тогда тебе тоже станет все похуй навсегда, а мне за тебя отчитываться полгода. Так ты скажи - если пил, то я делаю одно. Если нет - то другое. Мне все равно, я тебя не допрашиваю, я за тебя переживаю. Блять, я просто хочу чтобы ты вернулся домой.

Все наши солдаты оказывались умнее негритянского святого, и между жизнью и понтами выбирали жизнь. Конечно, без стукачества. Потому что бутылка пива далеко не 11 мг фентанила. А я не коп. Я врач.

Флойд выбрал свое. Лекарство было от него в метре. Он решил от него убежать.

Ну так и хуй с ним. Убежал.

Но я не понимаю - почему на примере феерического дебила Жизь Черных внезапно Обрела Ценность? Она что, до этого ее не имела? Давайте Обаме позвоним и спросим. Имела ли Жизнь Черных Ценность, когда Черный был президентом самой мощной страны в мире?

Я медик и ценю жизнь любого цвета. Это мой примат. Я выхаживал дома год безногого хомяка, а в зоне АТО мы с Фоксом лечили собак и кошек, отлавливая их по канавам. Даже кацапов иногда вывозили. Но после этой хуйни с БЛМ я стремно смотрю на негров. Потому что у меня дети. И прекрасно знаю люди какого цвета торговали наркотой десятками лет в Киеве на перекрестке Ломоносова и Васильковской. Жизнь белого тогда стоила для черного сорок гривен за куб.

Кошки, по крайней мере, не торгуют на улице адским фентанилом.

Так вот, у меня социальная дистанция с неграми как при коронавирусе. Пять метров. Три уже хуйня. Один - я атакую. И пучше потом пусть меня белый коп душит коленом. В итоге мы разберемся.

Жизнь кого шо там сколько стоит для себя я решу сам.

Но точно - не больше, чем он ценит мою.

1.281. Мемархеология некстрид, або Каструльки

15 Августа 2020

id:342297

А вот и новости с полей после статьи о создании мемов.

Отписался мне популярный фотограф Саша Заклецкий, автор той самой легендарной пикчи с ”кружевными трусиками”.

Оказывается фото с кастрюлями на голове тоже его работа. И делалось это все в одно время, когда Майдан ещё не стал зарубой насмерть, а больше был похож на протестный капустник.

А разгон фейка проводил некий Гоблин. Известный ещё тем, что благодаря возможности редактировать посты на своем форуме, изменял текст и выдавал потом его за авторский. Типа ”я мудак, простите меня”. Мусора бывшими не бывают.

Просто у нас ходы записываются, а не переписываются.

Ну что, легендарные кастрюли в студию.

1.282. Первый Беларуский Фронт, або Арта и картошка

15 Августа 2020

id:342590

Китаец и русский, как выясняется, братья не на век, а на несколько веков. И уже понятно кто из будет них старший брат.

Но я не о китайцах, а о беларусах.

Мы с сябрами имеем практически идентичные этнические протоколы. Только вышиванки разные. Просто мы, как южане, быстрее взрываемся. Они северные, реагируют позже, но потом пизды вламывают с той же силой. В остальном у нас нет противоречий, если беларус знает свою мову, культуру, шануе прапор, знае антем, соблюдает данное слово и приходит на общую толоку. Все, вопрос на этом закрыт.

То что там происходит множество украинцев воспринимает как попытку сменить курс с пророссийского на просто российский. А это для нас еще семьсот километров фронта. И необходимость второй раз ломать психику, свыкаясь с тем, что стрелять можно не только в русских, но еще и в беларусов. Да ну его нахуй. Славное ”триединство братских народов” Россия развела собственноручно, и залила разрезы кровью, для того чтобы стать единственным народом, плюс опционально белороссы и малороссы.

Так вот. Для нас этот риск очевиден. Пока Украина воевала с Россией под Донецком, Беларусь вместе с Россией воевала с Вейшнорией. И концентрировала войска у наших границ. Тут уже напряжешься, верно? Если седьмой год в гибридной войне, где трупы потоком, и никого при этом нет, кроме ВСУ. И мы понимаем, что патриотический порыв - это еще не вся Беларусь. Это акт озверевших от лукашенковского беспредела пассионариев, элиты Нации. Но остальные будут жевать сено и поддержат любого ”только не этот”.

Мы это уже проходили, и опыт болезненный. У нас семьдесят три процента жвачных, не поднимавших ничего тяжелее пульта от телевизора, устали от всего и откатили фронт от линии, которую истинные хеймдалли токали вперед по лесопосадке в месяц.

Мы не хотим потерять союзника, пусть даже предполагаемого. И понятно что реагируем нервно. Потому что для пассионариев это бей-круши, а наши практики в лихорадке высчитывают количество дополнительных бригад, которые придется набирать чтобы перекрыть очередную пробоину в корпусе. Потому что Лукашенко можно купить. А вот Путина - нельзя. Он уже дохуя наворовал денег. Его надо убивать. И если семьсот километров фронта - то лучше пусть он будет под Смоленском, а не под Черниговом. тогда я и сам соберу бронь, аптеку, и поеду СБМ на Первый Беларуский Фронт, в бригаду имени Витовта Переможця, або Завиши Чарного. Або АСАП Рогнеди Полочанки.

Я не учу беларусов жиить. Они умеют жить не хуже нас. Но и нас учить лишак. Мы битые, а за одного битого двух небитых дают. И тактика ”лишь бы не Лука” приведет без национального лидера к путинскому гауляйтеру. И ситуацию мы видим отсюда, с другой стороны бинокля. Когда из телеоператора получается мехвод, из книжного издателя командир разведроты погранцов, а из учителя полевой парамедик. И это не на неделю, а на годы.

Майдан не кончается Майданом. Майдан кончается прапором над поверженным кремльстагом. Дальше еще дохуя работы.

Лукашенко ваш, сябры. Как говорится в украинской пословице - ”дочка ваша, хоч заміж видавайте, хоч самі єбіть.” Отпустите - ладно, повесите - тоже неплохо. Я в любом случае не против. Вы в своем доме сами господарюете. Мы вам не русские, чтобы учить где в чужой хате глек ставить. Заебал - рвите в клапти. Но думайте что будет потом. Но и мы думаем - что будет потом? У нас хаты через стенку. У вас загорится и мы полыхнем.

И эта вся хуйня, шо ”я избираюсь, чтобы провести перевыборы” - ну это блять еще один кремлевский Зеленский, который ”если я нарушу закон, то я сам уйду”. Плавали, знаем. Хуй кто куда уйдет. Тут только вцепись. Но потом приходится отводить войска, защищающие периметр Нени.

* * *

Минутка истории. Нейтральная Румыния в 1916 году внезапно объявляет войну Австро-Венгрии на стороне Антанты в ПМВ. Казалось бы урррра! И итоге венгры выносят румынов к ебаной матери, а у России появляется катастрофа на южном фронте. Где не ждали никакого врага.

Мы с вами две нации, которые понесли самые тяжелые относительные боевые потери во второй мировой на стороне антигитлеровского альянса, не считая поляков и китайцев. Теперь потомки Вшивобородой, крепившие тыл за Уралом, снисходительно называют нас ”бендерами” и ”бульбашами” и проводят цирковые парады побед. Нам ставят в упрек, что мы сожгли вашу Хатынь - причем те самые пидарасы, которые которые говорили что Катынь расстреляли немцы. У лицвинов погиб каждый третий воин, у нас тоже. У них - нет. Они наши потери рисуют как свои. Наши предки дрались плечом к плечу под Грюнвальдом, Пилявцами и Сталинградом. Не убирайте свое плечо, сябры. И мы свое не уберем.

* * *

Теперь к реальности. У вас 75% армии такая же московская вата, как и у нас. Герои войны с Вейшнорией. И скорее всего они пойдут не под Смоленск, а под Чернигов. За рубли. Даже далеких бурятов кацапня сделала нашими кровными врагами, а уж столкнуть лбом потомков Грюнвальда - это джекпот для ордынского кассира.

Воля ваша на все. Но учитывайте, что после победы вам придется не банданы снимать, а надевать шлемы, осваивать такмед, пулеметы, вождение бронетехники и работу АГС плюс в арте. И рубиться за свои границы. Вопрос - где они пройдут. Или это не ваша победа, а новый пиздец на наши и без того уставшие чубатые головы. Потому что вы мелкого беса поменете на истинного Сатану.

Не надо. Просим по братски. У вас достаточно достойных людей и без тех, кого вам впихивает кремль.

Жыве Беларусь.

Тризуб та Пагоня разом. В бою и у карчме.

Шануйтесь до себе та один до одного, добрі до братів, нещадні до ворогів.

1.283. В медреформе прорыв

15 Августа 2020

id:342996

В Торецке, в больнице на этаже сидят трое военнослужажих с ковидом. Их оставалось только трое из восемнадцати ребят, как пелось в песне. Остальных вывезли на каталках, и хуй пойми чем они болели. Медперсонал съебался оттуда нахуй, срали они на клятвы-гиппократвы при такой зарплатве, двери закрыли, еду закидывают через окна. Этаж тупо пустой. Трое выживших в подводной лодке.

Сидят и мрачно ждут итога карантина, который похоронил нашу экономику, похоронил нашу армию и когда уже похоронит их лично. Они могут выбить двери и выйти силой, там два мотопехота и десантник и но тогда их уволят без выслуги. А это пиздец, у них дети. Клоун, игравший хуем на рояле просто отнимет у них выслугу за неподчинение.

Звонил не скажу кто, но он герой моей книги. Будущий в поколениях Гектор. Информация дважды проверена. Не через СМИ, а звонки уровня - ты же знаешь, сделай что нибудь.

Супрун больше нет.

Ура. Перимагли. Зеделали всих. Галабародька на велосипеде везет сто тонн эскимо всем учителям.

Каких вам блять еще реформ надо, пидарасы у телевизоров?

Вам, зеленые уебаны, нужна только одна реформа. Призвать вас всех в армию из ваших кубиклов, из бухгалтерий, клубов и маршруток. Выебать на учебке. Тридцать процентов похоронить, остальных захуярить в карантин без еды, и в итоге окажутся выжившими те же самые 25% ”парахаботав”.

Вот тогда Неня розквітне. Не раніше.

Курва блять у меня уже руки опускаются, я эти руки зубами за рубашку поднимаю.

* * *

Картинки не будет. И тегов тоже. Все, кому надо, уже все поняли. А кто не понял - тому и не надо.

Да, если шо, я переболел семейно, имея в распоряжении минимум аптеку БМ и точную жену Она организовала терапию и контроль за детками при наличии минимальной боевой упаковки в домашних условиях.

Но вам, блять зеленые, красные, коричневые, черноблм и прочие поедатели говна из телевизора любого цвета, желаю от вашего собственного ковида сдохнуть. Мне мне похуй. Я не подчиняюсь вашим заклинаниям. На меня действует препарат, а не бред из телевизора.

Три солдата из-за вашего бреда сидят в больнице без еды. И не могут выйти купитиь за свои, потому что их уволят за нарушение режима.

Вот вся ваша блять до копейки медреформа Но зато нет Супрун.

1.284. Твої діти, Україно

15 Августа 2020

id:343051

Просто шел по улице.

1.285. Курская бугага, або Большое начинается с малого

16 Августа 2020

id:343541

Очередной кацапский ридикюль. Оказывается, в гибели экипажа ”Курска” виноваты норвежцы и американцы.

Понимаете в чем дело, предположительно о гибели стопядиесятиметровой ядерной хуйни первыми узнали норвежцы. И три часа молчали. Потому что на подводном атомном крейсере был для связи с базой только пейджер. А его залило водой. А боцман забыл пинкод и не мог дозвониться на базу через подводный глонасс. И вся Россия не знала куда подевалась стратегическая субмарина, оснащенная всеми видами связи. За плинтус закатилась, как алтын. Онаутонула.

А норвежцы знали и подло молчали. Засунули голову в воду и увидели что тут какая-то поебень длиной в два футбольных поля валяется. А союзники России - Зимбабве, Вануату и Таджикистан не могли дозвониться в Россию, потому что у них деньги на мобильном счету кончились. Вот така хуйня, малята.

Особый шарм ридикюлю придает тот факт, что ”Курск” отрабатывал боевые маневры с предполагаемым нанесением ядерного удара именно по Норвегии и США. Честно говоря, на месте норвежцев, я бы за эти три часа спустил бы туда пару глубинок, чтобы ни один революционный балтийский матрос не вылез из своего ржавого сарая с гарантией.

Вот жеж неблагодарные еврогеи и пиндосы! Как говорил конферансье ансамбля Александрова - ну тупы-ы-ы-ые!

Хули вы ржоте, это уже индоктринируется. Понемножку. Через десять лет станет классикой как ”дидывоевале”. Учитесь, мамаша. Пиздеть надо начинать с маленького. Потом дозреет до большого. А через двадцать лет мы узнаем, как норвежцы потопили прогулочный лайнер ”Курск” с женщинами и детьми на борту.

И это, кстати, вообще уже не смешно.

1.286. Ніч яка, або Жінкам командирам

16 Августа 2020

id:343639

Ніч яка місячна Зоряна ясная, Видно як дрони летять
Вийдь моя душечко Витягнем зушечку Будем по дронам стрілять
Ти не лякайся Що ніженьки босиї Зараз я берць піднесу
Втомлені ноженьки Втомлені рученьки Ти ж є сержант ВСУ
Висадим беку Впадемо в доспєху Раццькой атвєткі чекать
Жінка із тилу Дзвонила, сказала Тебе наче мать Прикривать
Там вона молиться Там вона гуглиться Як в нас з тобою і шо.
Ставить дві свічечкі Мнє і тобі...
Шоб я решта додому прийшов

1.287. Вопрос решен

16 Августа 2020

id:343957

Разобрались с торецкой больничной проблемой, о которой я писал вчера. Дали пизды солдатам, закрытым без лечения и питания, и пообещали выгнать их из армии. Если будут еще жаловаться блогерам на то что их не лечат и не кормят. Выгонят нахуй с фронта. Вот такая угроза.

Вместо них, я так понимаю, в армию воевать на Пески пойдет главврач больницы во главе легиона сбежавших из отделения лепил. Они же охуенно отважные и почти все призывного возраста.

Есишо, я знаю куда их пристроить на нуле. Вместо пацанов. А пацаны медики, поработают вместо них в торецкой больнице.

Ну шо, наголосовали и зделали всех, блять?

1.288. Ара, э?

16 Августа 2020

id:344146

Москволюбивым армянам, набежавшим в мой блог, хочу задать два вопроса.

1. Чей Крым? 2. Чей Арарат?

Все, идите раздумывайте. Или трусы наденьте, или хач снимите.

А то как у нас признать Голодомор геноцидом, то армяне в ООН голосуют против. А как признать геноцидом турецкую резню - то почему мы виноваты что не голосовали? Вах! Кагжитах! Нихарашо!

В Украине акт геноцида армян признан в в шести областях. Народным волеизьявлением. Люди не дожидались пока власть раздуплится, и приняли решение сами, На собрании посполитства. Австралия, Мексика, Эмираты, Украина, Испания на уровне народного выбора осудили этот акт как геноцид.

Никаких аналогичных новостей из Гюмри я не слышал. Вам там похуй на все, абы бизнес шел. Персик вкусный.

Ну и российские военные базы в Армении, с которых нас убивают, тоже персик вкусный. Но это не генацыт а просто денги надо, ара! Панимаеш, сьо так сложно... дочка нада замуж, мерседиес зимний резина надо... а генацит скидка пиддисят просент!

Первым убитым на Майдане за Волю Украины был армянин. Так что идите нахуй, владельцы автомоек и шашлычных. Это не мы вас назвали ”армяшками”. У нас даже слова такого нет. У нас Вірмен.

И это звучит гордо.

Так чей Арарат, ара? И чей Крым?

1.289. Єврей Гітлюра

16 Августа 2020

id:344349

Знімав з себе бронєжілєт. До ми підходе баба Шура. І каже шо в істокє бед Стояв єврей Сімон Гітлюра.

Я кажу, бабка, ой май вей То є три різні чоловіки. Вона дістала хуавей І завантажує ми вікі.

И каже вот бєрі чітай Тут всьо написано до крапки Ти лучьше агарод сапай, А нє катайся блять на танках.

Бо мудрость только ув трудє. У нас ув Пскові так и било Смотритє каждий дєнь те-ве, Бо так і здохнєтє в дєбілах.

Я ся понурив та пішов Бажая бабі боже царство. Вона мені: і ето шо? А хдє єда? А хдє лєкарства?

1.290. Парадокс парада

16 Августа 2020

id:344690

Вот шо интересно.

Российские учёные утверждают, что если дети увидят гей-парад, то все станут пидарасами.

Их каждый год возили смотреть парад победы, но никто не побежал в военкомат.

Наоборот, они оттуда сьебывались, прикрываясь недержанием мочи и плоскостопием.

Парадокс блять! В одном случае оно не работает, в другом аж зашкаливает.

У меня такое ощущение, что быть геем престижнее, чем российским силовиком.

На фото двух крошечных писюх конвоируют восемь откормленных мудаков.

Вот реальное соотношение сил. На одну лесбо малюху, причем скорее всего демонстративную, требуется четыре русских витязя. Но по крайней мере без брони.

Я не сильно британский учоный, но предполагаю, что российские силовики боятся гей-парадов потому что там геи в подтяжках тупо отпиздят пидарасов в ментовской форме.

1.291. Сонечко донечко, або Спів на два голоси

16 Августа 2020

id:345087

Сонечко донечко Витримай трошечку Трігер на себе тягни Бач он ту точечку Ще одну ложечку І контроліруй спини

Тато, я втомлена Лапка майж зломлена Жопка з отдачи болить Чи ми не можемо Єсти марожено Ніж по мишеням штрелить

Сонечко донечко Нам як наврочено Не обирали цей світ Те шо нам випало Вийде із випалом, Хочеш буть битою?

Ніт

То моя сонечко То моя донечко Трігер до себе тягни. Маму і тата, Власную хату Хочеш ти втратити?

Ні

Ти моє сонечко Ти люба донечко Доки з тобою я є Буде морожено Все як положено Ле автомат за цевьє

Тату а тату А без автомату Якшо московин приде?

Я моє сонечко Вклав тобі донечко В твій рюкзачок ер-ге-де

1.292. Два кольца не простое украшенье, або Ер тик

16 Августа 2020

id:345252

Как рулит поп культура и затирает следы на песке.

Все шото гдето слышали - свадьба, обручение, хуем по столу верчение, какие то кольца и прочее непонятное, где в итоге надо просто нажраться и уснуть под столом.

А было так.

Обручение это залог, когда жених и невеста давали обещания, типа она научится читать, а он убьет дракона. И через год стрелка на этом месте. И чтобы базар не был порожним, они менялись кольцами. Или браслетами. Драгметалл тогда стоил очень дорого, подавляющее большинство людей даже не знали как выглядит золото. Поэтому за свои обручальные клятвы надо было заплатить обеим сторонам. У пацана в виде браслета в залоге была половина банковского счета.

Но и девушка закладывала ему свое вено, собираемое с детства. На каждую дочку золота не напасешься, особенно если их у папы тринадцать. Типа одно золотое колечко и три домотканые рубашки плюс веретено в приданое.

А уже потом, на свадьбе, они возвращали залог друг другу, а вовсе не дарили. Муж отдавал жене ее собственное кольцо, а она возвращала емусвой залог в драгметалле.

То есть не ”обменяйтесь кольцами”, а ”верните кольца”.

Если девушка была бедной или бесприданной, то она плела колечко из травы или собственных волос. И воин понимал, что тут его горы злата не ждут. Ты любишь или нет? Определяйся. Обручаешься или нет?

Но если он брал это колечко и не женился - то его нахуй посылали даже родственники. Думай что делаешь, блять. Ты сука барыга или хеймдалль? Зачем ты тогда его вообще брал? Наебать и выебать? Еби козу. Это дешевле.

Но если ты возвращал девушке ее дешевое колечко из бересты, а она отдавала тебе твой тяжелый браслет из трехсот граммов золота, викинги выли в восторге и хуярили мечами по щитам. Эта пара благословенна. Свадьбе быть. Муж верен и не боялся потерять залог, жена честна и сберегла его. Дом будет полон, сыновья станут ярлами, за дочерей будут драться на острове.

Поэтому даже богатые женщины старались не давать на обручение дорогие вещи. Это позорило хеймдалля. А хеймдалль наоборот, старался внести золотую гайку размером с шарикоподшипник от танка. Какая разница, все вернется в дом. Одна только хуйня, дракона сначала убить надо.

А викинги, носившие дешевые оловянные обручальные перстни вместе с тяжелыми золотыми браслетами, пользовались уважением среди побратимов. Это же насколько надо быть охуительно красивой девочкой, чтобы наш Рагнар вот такое за нее носил?

И никто не бегал по магазинам, покупая два колечка в одной коробке на свадьбу. Потому что такого сумасшедшего викинги сразу отвезли в местный дурдом имени Фрейи.

Как можно было такой красивый ритуал превратить в похабную коробочку с колечками от блгр.

Мда.

На фото кадр свадьбы из сериала ”Викинги”. Тщательно разработанная реконструкция 9 века. Викинг в вышиванке и с чубом, его невеста в веночке. Полтава во всей красе. И это не я снимал, а сами скандинавы.

У меня все.

1.293. Один раз не Айболит

17 Августа 2020

id:345521

Постоянно по всем карманам нахожу. Уже с зимы дома, а эти сборки везде понапиханы. Лезешь за ключами, достанешь венфлон.

Это у нас с Фоксом называлось ”красный скотч”. Там все наоборот, зелёным маркируется личное. А красным общее. То есть не цвет запрета, а как пожарный щит. Увидел красный, хватай без раздумий и беги тушить. Но красный надо подписывать. Потому что хуй его знает что туда твой братишка написал.

А вот зелёное положено кем то для себя))) не дай боже хозяин прибежит и не найдет.

1.294. В бой идут О’Брайны

17 Августа 2020

id:345638

Рыжим алкоголикам и хулиганам посвящяется.
Как сказал один поэт Алкоголь и и интернет В целом да, но вместе нет Все хуеют крайне
На войне и на пиру Я советом жопу тру Дайте сидр а то помру В бой идут О’Брайны
Рвется черный Ворон ввысь Кто без сидра отъебись Кошка прячься мать молись Этот батл останний
Эрин Эрин курво брах Сидру кружка бабам трах В общем я сказал в стихах В бой идут О’Брайны

1.295. Трембіта, або Паслєдній гудок

17 Августа 2020

id:345860

Як мені розпедалили знающі мольфари, в трембіту гудять або на полонині, або коли людину на той світ проводжають. Тіпа останній гудок парахода.

* * *

Гуцулка Ксеня Не заграй на трембіті Я ще хочу пожити Ще мій час не прийшов
Лемкиня Юся Нічого не боюся Ле не грай на трембіті Ну напився і шо?
Бойкиня Свєта Роб шо хчеш, ле не ето Дай пожити поету Його любе народ
Циганка Клара Ми з тобою не пара Я для тебе застарий Не бери ето в рот
Гуцулки ксені В етом стіхотворенні Я молю на трембітах Просто так не дудіть
Бо серцем чую Хтось в трембіту там дує Організм ні до хуя А хотілось б пожить.

1.296. Не бомби Воронеж

18 Августа 2020

id:346235

Не надо бомбить Воронеж И улицу Лизюкова Там котик живёт хороший І вчить українську мову
Но вы же в говно угашены Метил закусивши доскою
Бомбите блять Простоквашино Вместе с котом Матроскиным

1.297. Музыка кажется Пахмутовой

18 Августа 2020

id:346371

Первый тайм... Мы уже отыграли. Не забили Увы нихуя Хоть старались Умнее не стали Ну как минимум Точно не я

Как молоды мы были Как молоды мы были А все пошло Як завше по пизде Такие же дебилы Такие же дебилы Но только С опытом Бэ-Дэ...

1.298. Отпущенный и потерпевший

18 Августа 2020

id:346751

Если метеорит прилетит К нам из далёкого космоса Что сделает наш дебил Тут же поедет в отпуск
У соседей в стране кипит Все с политикой остро Что сделает наш дебил Тут же поедет в отпуск
Если в стране война Если с баблом непросто Что сделает наш дебил Тут же поедет в отпуск
Но если Марс нападет На этот ебаный остров Что сделает наш дебил Поедет из отпуска в отпуск

1.299. Беларусинг, або Метро под откос

18 Августа 2020

id:346950

Дорогие беларусы. Я вам дам пару советов, которые вы можете не принимать. Я вам не учитель. Тем более что не большой специалист в тактике уличных боев. У меня другой профиль, сходный но отичающийся.

1. Пиздить опричников надо с такой же или превосходящей силой. Иначе они не понимают. Когда вы пихаете им цветы, они не втыкаютчто с ними делать. Сначала пытаются их жевать, потом выплевывают. Все эти женщины в белых одеждах - типичная эмоциональная апелляция к потенциальному союзнику. У вас его нет.

2. Срабатывайтесь в мобы. А не толпой бродите. Тут у меня опыт небольшой и армейский, а не уличный. Так что я не сильно эксперт. Но десять человек это три группы, где командир, два медика, один из них на связи и шесть бойцов. Такой моб занехуй делать выносит райотдел. Моб создается среди друзей. Если тронули кого-то из моба, вламывайтесь все на рефлексе. При поражении отходите, утаскивая своих. Они за вами не погонятся, им оно нахуй не надо.

Подключайтесь к любым ультрас или националам. Можете не разделять их идеологию, потом расстанетесь. Сейчас вам нужна структура. Где она есть - подключайтесь. Коллектив сука страшная сила.

3. Нихуя не бойтесь. Вообще ничего. Если вас убьют, станете легендой. Как говорил Высоцкий - лучше чем от водки и от простуд. Они вас сами ссут. Все эти наколенники-хуеколенники и черные каски в реальном пиздорезе ничего не стоят. Любая некритическая травма за два месяца пройдет, а мент не нанимался травмы получать. Там от силы батальон который умеет что-то делать, остальные - растерянные колхозники.

Наколенники, такперчи и прочий хлам можно купить даже не в военторге, а тупо в спорттоварах

4. Осваивайте элементарный такмед и взаимовыручку. Если моб знает что никого не бросят, он работает в десять раз яростнее. Три человека вместе это больше, чем десять по отдельности. Менты знают, что в случае поражения им нихуя не достанется, даже пенсии. Вам терять нечего. У вас ничего нет.

Соберите кассу взаимопомощи. Но не всеобщую, а четко для моба. .Деньги лучше доверить родителям или жене кого то из командиров. И хаты где отлежаться. Я так у Значка жил - карематы и стопка бронников. Транспортом должны заниматься вообще отдельные люди. Транспорт наглухо в тылу.

5. Где брать шо надо. Везде. Нужны препараты - выбейте витрину аптеки. Распотрошите скорую. Оставьте расписку Это акт гражданского неповиновения, но частная собственность неприкосновенна. Новая власть оплатит. Наши брусчатку на Крещатике разбирали, ничего, восстановили.

Шо они сделают? Милицию вызовут? Ну так вот полная площадь милиции, вызывайте. Но никогда не мародерьте. Нет времени на расписку, сбростье звонок. Ничего вам не будет.

6. Назначьте кого-то главным. Даже если он тупой до уровня коровы. Он или быстро прогрессирует, или вы его поменяете. Выбирайте того, кто имеет военной службы, пусть даже в СССР. Идеология поменялась, а навыки не пропьешь. Не обсуждайте с командиром приказы до их выполнения.Это тяжело, я знаю, но это надо. Потом на разборе полетов можете его повесить.

7. Никогда не берите с собой свою женщину. Как бы она ни просилась. Вы будете думать вообще не о том. Если она реально упоротая, есть работа на обеспечении. Боец с женой - половина бойца. Это альфа и омега. Вообще женщин не пускайте на контакт. Они прекрасные координаторы и командиры, Там они незаменимы. Но в зарубе они просто провоцируют ментов и выносят вам мозги. Если ее при вас ебнут, вы сами потеряете контроль над собой.

8. Касочки хуясочки, бронежилеты экип. Пользы от них никакой пока не дошло до огнестрела. Они нужны на фронте, где все так ходят не привлекая внимания. В урбане вы в таком виде станете приоритетной целью. Не надо выглядеть как терминаторы, выглядите как все. Наколенники под штаны. Такперчи не для того, чтобы драться костяшками, а чтобы тормозить при падении. Выглядите как все. Рипстопы нужны, в порванной одежде вы тоже приоритетная цель.

Главное - всегда перенимайте опыт у того, кто имеет. Не выебывайтесь, слушайте, делайте, если не пойдет - у вас будет свой опыт.

Ну пока так. Хотя чему вас учить, партизаны. По слухам вы там до сих пор метро под откос пускаете.)))

1.300. Какая нахуй сметана

18 Августа 2020

id:347212

- Какая нахуй сметана! Вы что в резервуары ракеты залили, долбоебы?
- Так на сайте Илона Маска же написано...
- Там написано ”смесь метана”!
- Так не по нашему же написано!
- А гугль-переводчик?
- Так вы нам его отключили. Как вражеский продукт.
- А наш аналог?
- А наш аналог не грузится.
- Мда. Ебаная Америка. Везде нам гадит и жить не дает

1.301. Важкий вибір

18 Августа 2020

id:347524

Мене бува питають чому не користуюсь національним продуктом.
Вкраццє. Варіанта три
1. Довбойоби 2. Довбойоби 3. Довбойоби
Оберіть будь який.

1.302. Боль

21 Августа 2020

id:347845

Какая боль, Какая боль! Взял дебил наркотрафик Под личный Контроль...

1.303. Снєжанная королева

22 Августа 2020

id:347991

- Снєжана! Біжи хутко до хати! - Та шо такоє, мамо? - Арчібальд всрався!

Спіч маркізи Новокаховської Снєжани, стосовно того що круг неї одні рагулі з автоматами, мав відношення не стіко до умовних рагулів, скіко натякав шо вот єсть одні кругі куда она вхожая.

А єсть другіє, што она єх презірає. Бо вони воюють.

Бо у Новокаховської аристократки нема іншого шляху обрести подлінноє вєлічіє, окрім як записати всіх в свої піддані. Тому треба терміново знайти недолюдків, на чийому тлі вона збирається блістать.

Так от. Майже вся світова еліта, справжня аристократія воювала чи проходила військову службу.

А той шлях що обрала Снєжана - із студенток через ліжко режисера в акторки - традиційно у світі називається ”насмоктала”.

І в аристократію таких не беруть будь з якими цицьками.

1.304. Молот Тора

22 Августа 2020

id:348396

Одноразовый

1.305. Шаблі догори

23 Августа 2020

id:348587

Жовто блакитні Наші прапори Ми нереможні Шаблі догори

Буде Україна вільна Буде Неня самостійна Гей москалів (Нагадайте слова))

1.306. Соколи вище

23 Августа 2020

id:348851

Ой, прокинься любий, давай вставай Чуєш бій край села Якщо сам не підеш, то шаблю дай Я за козака йшла

Не турбуй ся милая, я то знав Сам під зорю почув Із тобой та шаблею разом спав На ніч ся не розув

То над жовтим полем лунає гук Гук від наших гармат Як в блакитному небі закружить крук Соколи вище злітять

1.307. Стімпанк. Вірші. На ніч.

23 Августа 2020

id:349013

Ловили мотовишню гноми З печери шо у Жовтих Водах Бо вишню ту побило громом Та розлетілося до чорта

Дрібного плоду з вишні-матки Магніту сітку накидали Гоняли курвів з автоматів Бо геть смачна з машинним салом

А потім в ядєрній печері Пекли на плазмі йо на палях Ото була смачна вечеря А не ніто шо при ельдарях

**” Ви скаже що дав си йобу? Шо так не можна набирацця? Послухайте шо каже Вова Мені ще Блять Тренірувацця

1.308. Неня народилася, славимо Її

24 Августа 2020

id:349382

Более-менее полный отчёт дам потом, когда Заклецкий выложит фотографии. Хочется в историю войти красивым, а не вертикальным фото.

Пока скажу - было нихуя не круто. ”Круто” это уровень на роликах по перилам перед одноклассницей съехать. Было завораживающе, местами жутко.

И ощущение полной и абсолютной правоты твоей филы. Не вообще, не по жизни, не по личному, на чем окрошку делать или зачем носить маски.

А вот именно сейчас и в данном одном единственном вопросе.

Украина - чья?

1.309. Кличкомер, або Криейтузики

24 Августа 2020

id:349459

Наткнулся на политрекламу и две минуты ее осмысливал.

Не, Кличко конечно большой, но нахуя его мерить? Он что, эталон? Согласен, как боксер он грамотно уходит от прямого контакта и тянет время до следующего раунда... Но давайте в ком-то другом измерять городских голов! В фундуклеях каких-нибудь, что ли.

Потом до меня дошло.

Вот скажите, блять, дорогие криейторы, а нельзя было написать в обратном порядке - ”Мер Кличко” - и все бы было понятно. И не вызывало бы диких ассоциаций, а потом нестерпимого желания поделиться с кем нибудь новым открытием. Я же понимаю, там у вас поля оле-оле-оля, и шрифты татата-тытыты... И все надо как-то впихнуть... Но все же, нахуя вы поступаете так с человеком, который вам платит за это деньги? Или вам реально похуй? Или это все действительно делает секретарша за дополнительные писят долларов в месяц, а списывается как дорогое креативное агентство с удачным политтехнологическим портфолио?

А вам, уважаемые спортсмены, бизнесмены и прочие крепкие хозяйственники, мечтающие о политике и потоках, рекомендую знакомиться не лично с тем, что о вас пишут, а нанять какой-нибудь сраный аудит на аутсорсе. Извините, это не инстаграм, где вам понравилась ваша фоточка - вы ее выложили. Потому что некоторые уже попробовали так делать, теперь у нас президент - клоун. Он-то прекрасно понимал как проскочить грань между злым джокером и няшкой. У него работа такая. И то - он не сам себе работал, на

него целая студия пахала - и на за писсят долларов в месяц, а за необозримые ништяки в будущем. И таки выпахали.

Люди так котиков, кстати, выбирают. А котика в нашей стране для 73% электората выбрать намного важнее, чем какого-то президента. Президенты все воруют. Котики правда тоже... но это же котики! Зато президенты всех своих детей по должностям устраивают! Котики правда тоже... Но это же котики!

Потому что котик такой хуйни не напишет, а будет пялиться грустными глазами и трогать жалостливо лапкой. Котик понимает, что лучше потом счастливо жевать, чем сейчас неудачно говорить.

Так вот если кандидат заранее знает, что живет в стране политического глума и популизма - нахуя он самое дорогое, и нежное можно сказать, свои политические яйца, вкладывает вкладывает в мозолистую руку медийного пролетариата?

Пан Виталий, я к вам ничего плохохо не испытываю, кроме депутата Михайленко - но это не ваш департамент.

Але голосовать после ”кличкомера”... А если завтра жена такой потребует купить?

Вот так хороший, качественный гробящий мем люди забацали по вашему заказу, за ваши деньги, и вы же его еще небось и одобрили лично. Уй-юй...

1.310. Буду краток более чем обычно

24 Августа 2020

id:349842

-Кхм, хм. Буду краток. Более чем обычно. Вопрос - говно... Что? Кто текст писал? Переснимайте, что вы вылупились!

- Кхм, хм. Буду краток. Более чем обычно. Вопрос имел место. Теперь им занимаются в соответствующем порядке определенные люди. Безусловно это горе, безусловно это трагедия. В сортирах мы собирались мочить террористов, а не безвинную семью из Воронежской области, провалившуюся в очко. К сожалению, тактический сортир повел себя непредсказуемо. Они утонули. Строчки уставов пишутся не только кровью. Это так.

Но давайте не будем замыкаться на одной стороне вопроса. Если в простом воронежском сортире нашлось столько говна, что его хватило на пять человек - значит оно откуда-то взялось? Значит еда, вопреки сплетям и домыслам наших геостратегических противников есть даже в Новоусмановском районе Воронежской области Российской Федерации, причем находится в таком количестве, что ее производного достаточно на утопление в нем трех взрослых и двоих детей. Я уже не говорю о временно более благополучных регионах. (оживление)

Знаете, я вчера звонил фрау Меркель, и спросил у нее - когда подобного рода инцидент происходил в Германии? Она не ожидала вопроса и уточнила - в новейшее время или вообще? Немцы любят в таких вопросах уходить от прямого ответа. Оказывается, в последний раз во время Тридцатилетней войне, а в последние времена - никогда. И это в богатейшей стране мира! (тишина)

Алексей этот, который молодой, который утверждает, находясь в коме через адвокатов, что пил чай. Значит чай есть. И Алексей это прекрасно знает, более того - он прекрасно знает что такое ”бутерброд”. (оживление) А вот Вагит Юсупович не знает что такое ”бутерброд”! (оживление, переходящее в аплодисменты)

У России нет ракет, поскольку они не летают? Позвольте, но летать или не летать может только то, что существует! Вот на Украине что-то летает, но значит это не ракета, ведь, как известно, ракет на Украине нет. Может быть там птички летают! (смех)

Уже надоевший вопрос о ”Курске”. Да, она утонула. А что же по-вашему, она полетела? Или выползла на берег как крокодил? На вопросы надо отвечать прямо. Вот если у вас беременная жена родила, и у вас спрашивают - что с ней, вы скажете что родила или будете ее биографию пересказывать? (смех переходит в аплодисменты)

И наконец. (звенящая тишина) Мы вчера с Сергеем Кужугетовичем в Саянах собирали валежник. Для туристического костра. К нам подошли соответствующие люди в определенном порядке. Мы заплатили штраф. Вместе на двоих - девятнадцать тысяч рублей. Сергей Кужугетович, покажите квитанцию, пожалуйста (возбужденный шорох). Потому что закон один - для президента и для пенсионера. А цену на валежник устанавливает рынок, а не типан! (аплодисменты переходят в овации)

- Стоять, какой ”типан”? (овации обрываются, извините владимрвладимрыч, тиран, ошибка при наборе)

- Какой еще нахуй ”тиран”??? (титан же, владимрвладимряч сей секунд заменим)

- Еще одна ошибка при наборе, и ты утонешь как ”Курск” в воронежском говне. Вместе с беременной женой. Последний раз пишем. С бутерброда активнее. Не за бутерброд работаете. (холодный пот и трясущиеся руки)

-Кхм, хм. Буду краток. Более чем обычно. Вопрос - говно..

1.311. Халтурку на дом взял

24 Августа 2020

id:349997

Курочка или петушок?

1.312. Самый вкусный советский банкинг, або Подковать квитанцию

25 Августа 2020

id:350275

Кроме счастья поедания самого вкусного советского мороженого из колбасы по 2-20 у советского человека иногда случались мелкие же советские проблемы. Например - безналичный платеж. Заплатить штраф, платеж за прокатное пианино или какой-нибудь сбор за прием документов.

Но дело в том, что у советских людей не было банковских счетов. Вообще. Ну а зачем тебе счет, если ты и так живешь на всем готовом, да еще мороженое жрешь? Храни деньги в сберкассе.

И вот когда надо было сделать безналичный платеж, человек шел в эту сберкассу или, что чаще, на почту (потому что многие несознательные хранили деньги в носках), и там надо было пройти квест.

Заполнить платежное поручение. Она же ”квитанция”. Вручную. Две части - за себя и за кассира, который в это время тоже ел самое вкусное мороженое.

Оно бы и хуй с теми деньгами, если надо то заплати. Но проблема была не в деньгах, а в платежке. Это такая хуйня размером с носовой платок для гномика и исполненная в бумаге из рвоты бобра, отравившегося макулатурой из газет.

В некоторые строчки надо было вписать то ли двенадцать, то ли четырнадцать цифр счета, и писать надо было шариковой ручкой которую принес с собой из дома, или той что возле окошка на веревочке, чтобы не спиздили. Это в Штатах ручки дарили как рекламный материал, а у нас их воровали, потому что все силы государства уходили на мороженое. А на ручки уже сил не было.

Я, молодой человек с хорошей координацией и зрением, ни разу не смог вписать в пять сантиметров рыхлой бумаги домашний адрес, так чтобы не загнуть его вниз. Для советских бабок это было вообще невыполнимо. Объективно нереально по медицинским показателям. Ебучие цифры размером с муравьиное яйцо сливались в сплошной код, так что даже при стопроцентном зрении их нельзя было проверить, если не приложить бумажку, и не сдвигать ее, открывая о одной цифре.

Особый пиздец был тем, кто жил в доме с дробью с номером строения и корпуса. Те писали так мелко, что в тюрьме им цены бы не было - малявы составлять

Но вот когда дело доходило до суммы прописью... Пиздец был тем, кто платил с копейками.

Говорят, в СССР был только один человек, который мог заполнить платежку с первого раза - умелец Николай Сядристый.

Вы спросите какого хуя нельзя было просто продиктовать кассиру реквизиты (в конце концов, им за это само-вкусно морожено дают), или сделать платежку больше по размеру, или вообще убрать половину лишних реквизитов, которые плательщик знать не обязан? Ну вот нахуя вам знать номер корпуса и строения при платеже за пианино?

Сделать платежку больше - это можно, но только в два раза, потому что порезка так устроена. Иначе обрезки выкидывать придется. А это много. Даже для бумаги третьей переработки. Попросить кассира - он не нанимался на вас работать, а на государство. На государство также работаете и вы. Так что идите, работайте. А реквизиты... ну хуй его знает. На всякий случай.

В итоге самый паршивый платеж превращался в пытку. Ты готов был переплатить - но хуй там, такой опции нет. И десятки людей на главпочтамтах, высунув языки, старательно втискивали ”ВорошиловославскаяоблгЗеленоградулБончБруевича16корп4стр2кв216” в квадратик размером с почтовую марку. Делали ошибку в одной букве, устало матерились и шли брать еще один бланк. Говорят, многие из-за этого даже алименты не платили.

Я был мастер, у меня получалось раза с третьего, максимум с четвертого. Срезался обычно на ”назначении платежа” как писатель.

Почему так?

Потому что на Западе банкинг - это способ отобрать у вас деньги, оказав взамен услуги. А в Союзе Мороженых Республик все деньги, которые у вас были, вам давали только подержать. Банкинг был просто системой управления вашими деньгами. Поэтому и призывали хранить деньги в сберегательной кассе, чтобы они не прятались от Хозяина по носкам и матрацам. На ваши удобства там было решительно похуй.

Так вот. Я не всегда доволен услугами своего банка, хотя считаю его одним из лучших.

Но лучше самый хуевый банк.

Чем самое вкусное мороженое.

1.313. Парадный выходной, або І та И

25 Августа 2020

id:350475

Время сбора назначили на полдесятого. Но поскольку многие приезжали из других областей автобусами и поездами (коробки были не только от частей, но и от всех областей), то уже с восьми там закрутилось. Может и раньше, просто в восемь я получил сообщение ”Мы уже тут. Аваки за каждым углом по три-четыре”. Ускорил темп сбора, на всякий случай натолкал в рюкзак минимальный комплект медицины и поехал.

А там уже орда в парке напротив Шевченко. Аваки на этом фоне даже как-то потерялись. В основном стояли по периметру, группируясь возле кофешопов и точек выдачи хотдога, потому что ловить было нехуй от слова совсем. Парк переполнен быками в форме и берцах, причем явно сработавшихся не в спортзале. Свои быстро понаходили своих, а залупаться против шести саперов... Излишняя вежливость как скрытая угроза. Старались вести себя с аваками крайне ровно, потому что малейшая искра, и дальше дряхлые бабуси тыкали бы палками в люки, подсказывая ”вон, вон там он сховался. Ловите его, хлопцы”.

В общем, ”по три-четыре” оказалось ни о чем. Думаю и по тридцать-сорок тоже не сильно изменило бы баланс. Поэтому акабы и не лезли. Тем более многим было явно не по себе. Одно дело ультрс разгонять, другое - вот на это все прыгать. Потому что к девяти парк напоминал располагу легионеров Марка Аврелия. Типа - как пройти к семьдесят четвертой, или где тут донецкие стоят? Бля-я-я-я! Шенгели-е-елия! Го-о-ол! Ти де був два місяці, курво!

При этом парк не разгромили. Даже окурков не накидали. Курили, конечно, но как было чисто так и осталось. Адские саперы что ли все закапывали? Повалилась связь. Сначала грешили на какадушников, но адские связисті распедалили, что такого количества коннекта местные соты просто не тянут.

Пошел искать своих - только непонятно кто тут свои, потому что часть знакомых медиков разбежались по своим бывшим частям, часть по областям, часть в ”коробку Риффа” - членов семей политзаключенных”. Вообще, медику трудно коробку выбрать, он всем нужен и все его знают. Тут тебе и родные сейбры, и барсуки, и 56 омпбр, выдававшая видношення, и побратимы 131 орб (я даже их флаг взял, только так и не достал). Как разорваться между красивыми и умными?

Решили идти с УДА - вместе с Госпитальерами и ПДМШ. Потому что по работе и истории это самые близкие родственники. Внутренние терки - не в этот день.

Коробки строили больше двух часов. Это кажется что много, на самом деле такую орду без предварительных тренировок уложить в пятьдесят коробок не снося здания в окрестности - это верх искусства. Попробуйте троих детей в кино сводить, поймете.

Наша коробка 34, пятились задом пока головная не поместилась на место старта. Построились по десять в шеренгу, знаменосцы отметили точки. Кстати, в коробках флаг нужен не только для того, чтобы им махать над головой, но еще чтобы служить визуальным ориентиром для построения и равнения.

И пошли.

Ну как пошли... тридцать метров - стий!.. Шикуемось. Рух!.. стий...

Медики, конечно, не кремлевские курсанты, но шли относительно ровно. Не толпой как в прошлом году, посылая воздушные поцелуи, а уже более-менее в коробке. Воеваки те вообще держат строй как дельфины. Азов - красаучики, хоть на самба ди жанейра их отправляй. Жопой вертель не будут, но порвать могут.

Шествие это такой заряд эндорфина с адреналином, что иногда уносит и кажется нереальным все. Вдоль дороги люди в три слоя, кричат ”Дякую”, многие ждут ”свои” коробки - где-то служил муж, где-то отец, где-то сам служил. Кого-то узнали, начинают скандировать имя. Надо держать себя в руках, потому что не зря на триумфах за императором шел слуга и напоминал - это не твоя заслуга. Видеорепортажи не дают полного понимания происходящего. Они выхватывают фрагменты, но на самом деле это нифиговый длинный турмаршрут, где на каждом метре стоят люди, и эта Виа дель Глория просто не кончается. Некоторые по два часа ждут ”своей” коробки. А тем временем расцеловівают остальніе, потому что чужих коробок здесь нет.

И так час. Час сплошного ”дякуемо” Идешь - рух! Стій! Рух! Стій! Шикуємось. Рух! Людей все больше и больше.Азов как обычно что-то поджег, но слава богу вверх по Институтской как в том году не поперся. А то были у меня нехорошие предчувствия. А вообще, Азов это люди, к которым желательно держаться поближе. Если сможешь - поможешь, если надо - помогут.

Дошли до майдана, там коробки разошлись по трем векторами и распались.

И начался пир на весь мир, день десантника и пограничника, двоечника и отличника, сержанта и лейтенанта, гегеля и канта. И я там был, мед пиво не пил, детей в охапку схопил, и убежал, а то ничего бы сейчас не писал.

Но отчеты по факту прохождения вы еще у других прочитаете. А я буквально пару зарисовок выдам.

Запомнились дикие глаза китайских туристов, которые пришли погулять в парк Шевченко на День Незалежности, рассчитывая походу увидеть фольклорные гуляния с фонариками и драконами. В итоге оказались в пекле оголтелого милитаризма. Там и привычному человеку было не по себе, а уж для китайских мыльниц... Я даже не представляю что они будут дома рассказывать. Вторая армия мира, все-таки. Они там тоже на парады ходят, но никак не против власти.

Высокая организация за счет боевого опыта каждого юнита. Никто не готовился, на месте быстро разнюхали все, разбежались по подразделениям, по команде через мегафон начали формировать коробки. Конечно, общая организация была, хотя бы подавать голосовые сообщения, но организация это одно - а подготовка это другое. 50 коробок это пиздец сколько народу. Никакой давки, никакого хаоса, все понимают с первого раза, проявляют здоровую инициативу не выходя в импровизацию.

Это не было похоже на чеканный шаг кремлевских курсантов по брусчатке - многие шли с семьями, подругами, социальная дистанция. Шли вразвалочку, собираясь только перед началом движения. Потом разваливались из-за того что люди присоединялись к колоннам, просили подписать Прапор, и вообще - мы не по шнурку ходить пришли.

Просто я очень хорошо понимаю на что способны ”четыре сапера из двадцать четыре”, которые курят в ладошку, или вон те два вусатых пулковника, которые не могут обнятся из за бульбовских пуз. Или тихий мальчик, который дает интервью радио Свобода.

Например, люди без слаживания и без проблем пропускали коробку через коробку. Как воду сквозь пальцы. Если это кому-то о чем-то говорит. В перспективе уличных боев, не дай боже.

* * *

Дорогие менты и невинно причастные к этой сволочарне. Если шо - это вам не отчаянных но малочисленных футбольных хулиганов придется пиздить. Придется иметь дело с реально многочисленной и подготовленной массой, превосходящей вас численно, а по многим параметрам в боевой выучке и экипировке. И не имеющей этологического запрета на применение силы. Он у них выгорел пока вы на курсы ходили.

Которая легко собирается как на майдан целиком для организации базовой Сечи и психологического давления, так и распадается на автономные мобы, в которых есть специалисты на любой выбор. Вот у вас в строю дохуя медиков, саперов, подрывников, специалистов по связи подразделений, агээсников, снайперов, механов, полевых поваров, тактических водителей в городе и поле? Нет, конечно что-то есть. Просто у нас их больше.

А чтобы разогнать нерушимую стену из щитов достаточно перед ней бочку с чем надо перевернуть. Ваши же блять методы, дорогие мои. Просто в этот раз мы будем знать с чем бочка, а вы - опачки! - в первый раз нет. И у нас минимум один медик на пятьдесят человек, включая сокращенных врачей, а к вам скорые просто не приедут - потому что Вошка вам же их сократил. Это не теория - я знаю как скорые приезжали к ментам в Сартане и за Нетайлово. Вот чисто теоретический вопрос - что вы будете тогда делать?

Ваши семьтесять три процента, жующа бильшость, как обычно не пришла на Софиевскую, где в пустоте перед уже понимающим расклады Какаду скакала, прижимая заячьи уши в предчувствии неизбежного, подтанцовка Сердючки. Последний женский батальон защищающий Керенского в Зимнем. У одной из них он спиздит ее последнее платье, чтобы сбежать за границу.

Они так же придут к вам на помощь и в последний день, и скажут что вообще не голосовали. И вообще было охуенным пролетом власти клоунов, сценаристов и конфэрансьэ упустить тот факт, что сколько ветерана не унижай - он не перестает от этого быть ветераном. Он просто становится ветераном другой власти. Предыдущей. А зеленые пахолки разбегутся точно так же, как зрители Сердючки на президентской акции, как только почуют дальними радарами жопы, что тарифы точно не снизят, а вот пиздить могут начать вполне.

Сделан практически идеальный тест - на Крещатике и на Софиевской. Результаты в студии.

Почти все парамедосы моей группы не сговариваясь набили рюкзаки медициной из расчета один-два триста на каждого. Ой, я взял. Ой, и я взял. Ой, я тоже. Нас нечему учить. Все ученые

Пришли не все. Мы шли без своего главного знамени - Мамы Небо, она на передке. Все прийти не могут - кому-то надо Держать Небо даже над ботвой. Поэтому для Вошки любое стабильное прекращение огня и капитуляция перед Россией.

Потому что следующий парад пройдет уже в составах частей, по крышам, дворам, с отсечением и прикрытием. Как только перднет первая авака - а ведь перднет, не удержится.

Но этологическая программная лекция по этому вопросу будет позже.

Давай, хуесосина, развяжи нам руки. Нас же меньшинство, нас почти нет. Всех победил голобородько. Только прикрути к Аваке джипиэс. Если он рванет первым и пересечет воздушное пространство - значит ты уже не успел. Тебе и платить за весь этот кабак.

Ладно, хватит о компосте.

Спросил у малышек - кому больше всех свистели и хлопали? Они честно сказали - мамкам загиблих та закатованих, Азову та вам. Я понимаю почему - Азов сам по себе хорош, а остальным... наши люди добрые. Но лучше их не злить. Я понимаю - всем орали поровну. Лично я волал

И окончательно добила меня бабуся, оті вєчні бабці, що боішся розчавити, коли з бекпаком у маршрутці ся обернеш. Шо сіляке їдло на позиції тягають, та думаєш нашо ти ті кавріжкі приперла, тікай ссюдов,

стара! Тобй так дай боже до Покровів дожити. Взяла за лікоть, та сказала, ламаючи мої етологічні та філологічні уявлення -

”Ви за нас не бійтесь. Ви за нас бийтесь.”

Вопрос - сколько там было людей? Не вообще, а в коробках. Ну... хуй его знает. Считают сверху, а я внутри был. Визуально - однозначно больше бригады без сочувствующих. только с тяжелым опытом БД. Больше бригады - это значит - несколько.

Они не хуем по роялю играли.

Контрольный вопрос. Чья Украина?

* * *

Хотів зробити підбірку з фото пана Алекса ”Барталомео” Заклецького, але поняв що там відбирати нема що. Дивіться все. От лінк. `https://www.facebook.com/media/set?vanity=alex.zakletsky&set=a.10224442977164511` `https://www.facebook.com/media/set?vanity=alex.zakletsky&set=a.10224442977164511`

А від себе - мої котікі. Приїхали з Галичини подивицця як тато в лавах пройде. Піщали та волали Слава Україні шо бєшані.Буде Неня самостійна.

Шануймось. Бо ми дійсно того варті.

1.314. Русская рапсодия

25 Августа 2020

id:350731

- Все эти русские так странны,Все эти русские так странны,Убить смартфоном тараканаИ расхуярить телефон.

- Чем эти русские так странны?Чем эти русские так странны?Полезли кокриджи из ванной -Что здесь не так, скажи мне Джон?

- Что гаджет на жене в рассрочкуЧто гаджет на жене в рассрочку.Доход имеют мать и дочка,А русский победил в войне.

Жена же просит очень редко,Всего лишь выносить объедки.Он телефон кидает метко,... а утром дал пизды жене!

1.315. Викторина ”Так воювать низзя”, або Таки низзя

25 Августа 2020

id:351065

Иногда в сеть попадают фото из разных ситуаций, и тут же кучи знатоков начинают их обсуждать, типа каждый третий как минимум морской котик. А мы тут нихуя не умеем и не понимаем. Я почесал репу и решил провести викторину ”Так воювать низзя”.

Призом будет новая книга ”Горькие сказки”. На русском языке или украинской мове - по выбору победителя. Причем я не возьму ее из авторского наклада, а из вредности куплю ее за свои, подпишу по заказу и отправлю победителю почтой. Бонусом будет текст победителя в моем журнале. Типа - как он дошел до такой жизни?

Итак.

1. Почему парамедики носят рюкзак шо геморрой на сраке, а не красиво приталенный, как положено звездной пехоте?

2. Почему штаны подворачиваются над берцами, как у колхозников, а не заправляются красиво в ботинки, зажевав шнурки?

3. Почему нельзя пить натовский спирт?

Предпочтание будет отдано тем, кто на все три вопроса ответит сразу и с обоснованием. Время конкурса - две недели.

Паехали, знатоки. Против вас играет команда телезрителей. Приз - книжка.

1.316. Абетка бійця, або Кроком руш

26 Августа 2020

id:351335

Як в чоті ми шикуємось То вони ”равняются” Коли м ся соромимо Вони ”стісняюцця”

Коли ми варті є Тобто гідні до варти То у них буде ”ценниє” На ціну наче в карти

В нас є струнко - так Козак каже звитягу А у них тілько ”смірно, блять” Шоб сидів та не гавкав

І у кожній букві так І у кожному слові І у кожному язіку І у кожній мові

То шикуйтесь оден до одного Вартові та оружні ”Шагом марш” ми не ходимо Ми кроком рушим.

1.317. Щастя єсть, або Всьо хуйня

26 Августа 2020

id:351717

Я написав віршів немалоЯ воопще слігка поетБарьєри слова розбивав я,Та щастя нєт.

Була у мене фіфа-цаця,Що день - лімерик чи сонет.І в опщем каже - обіссацця,А щастя нєт.

Та от найшов сі чотку лемку,Шо поєтеса лепш ніж я.До сих горджусь сьо'ю поемкой”А всьо хуйня”.

І серед єнших поетес я надійслав єй єсемєс:

”вляюся круво блляяя прааднойде крруво чорд нераабзиироддти ввиккллич мні машіну з картиища на сснігу насцю пнікодд”

І от вона виходе з пледомІ страшну обіщщає мєстьНастіко павшому поету

І шото вимагає от мєня І я кажу шо всьо хуйня

І того нєтуІ сього нєту

А щастя єсть!

1.318. Деталь от дрели, або Колумбет

27 Августа 2020

id:351914

Не хотел, но придется.

Катедра не является политической платформой уже в силу того, что у нас нет общего плана действий. У нас есть общая цель - Свободная Независимая Украина. И мы лезем к этой вершине шо павуки со всех сторон. Часто правая рука не ведает что творит левая. В этом есть серьезный минус - мы не можем консолидировать и амплифицировать усилия. Но есть и плюс - мы вместе не попадем на одни и те же грабли.

Консолидированные силы пока что творят одну хуйню за другой. Где один мудак наступает на грабли, а по голове получают все. Мы от этого надежно застрахованы - диссоциация делает нас туманом сонной лощины. Нас хоть топором руби, хоть аэрозолем пшикай - нам похуй

Мы искренне симпатизируем Демсокире, и считаем их ближайшим союзником. Более того, множество кадетов - демсеки. Но сливаться в экстазе мы не будем, потому что не хотим брать на себя косяки очередного колумбета.

Але надо понимать, что демсокира - это не человек такой, с которым можно договориться. Это разные люди, среди которых есть и ебанутые. Вот как государство - группа анонимных людей, претендующих на ваши налоги. Попробуйте поговорить с государством, в лучшем случае получится поговорить с чиновником Иван Иванычем. У нас есть крайне отрицательный опыт сотрудничества с Д7, который я эмоционально распространил на всю партию. А человечек потом взял и ушел из демсокиры. Ложечки нашлись, а осадочек остался.

Поэтому колумбет колумбетом, а Д7 - Д7. Допустим Колумбет не любит Порошенко так, что аж кушать не может. Но какого хуя давать оценку от имени партии - так это колумбетова инициатива, а не Д7. Тем более, когда человек начинает что-то говорить от имени ветеранов. ОК, я ветеран. От моего имени Колумбет не говорит. Более того, я говорю что ветеран муниципальной варты - это как пожарный в пустыне где нихуя горючего не растет и воды нет. И больше скажу, для большинства ветеранов Порох - Верховный, а колумбет - это какая-то металлическая поебень то ли от яхты, то ли от дрели. А то что он там кого-то где-то представляет, то мне, как ветерану, от этого ни холодно, ни жарко. Он в основном себя представляет от имени ветеранов. Ну нехай бавиться, лишь бы розетку не лизал.

Я знаком лично со всем политсоветом Д7, причем не по политике, а по человечески. Это веселые распиздяи с правильным пониманием вектора движения. То что при общении с партией вы можете нарваться на Иван Иваныча - так это обратная сторона медали. Плюсы и минусы объединения усилий. У нас на Катедре есть грандиозные люди, мутившие грандиозные проекты. Но как грандиозно они могут тебя заебать если надо ехать восемь часов в одной машине!

Если при построении подразделения к знаменосцу подойдет алкаш стрельнуть сигарету - это не значит что в роте завелись синяки.

Поэтому надо смотреть общую дельту. Партия дисевенов делает правильные движения в правильном направлении. А то что какой-то колумбет поломался, так поломанного выкрутят, вкрутят нормального. Политсовет там абсолютно вменяемый. Самоочистка заложена в устав партии. Пока что партия демсеков тащит в правильном направлении. Причем местами интуитивно - потому что у нас такого опыта нет. У нас в анамнезе Кравчук, Кучма, Янукович и Какаду.

Резюмирую. В объективной реальности партия Демсокира наиболее близкий нам идеологический партнер. Там случаются иногда колумбеты головного мозга. Мы остаемся на дистанции именно по этой причине. Но это не санитарная дистанция, а организационная. При необходимости мы подтащим жопы. Например мы с Фоксом дежурили на скоряке на тогорочные Покрова, когда Д7 проводила акцию на Европейской. Они со сцены вещают, а мы скромно торчим возле эвакуатора, если вдруг кому-то плохо станет от их вещания.

Поэтому колумбет колумбетом, а демократия - демократией. Демократия, которая без долбоебов, будет только в раю.

Куда еще надо постараться попасть.

1.319. Я вас любіла

27 Августа 2020

id:352104

”А я вас так любила читати...”

То йди к хуям. Підписуйся на нетфлікс та купляй на амазоні шо ти любиш.

Я не наймався тебе розважати. Я імплементую в маси свої цінности, що вважаю необхідними, а ти тупо попала під кальоса лакаматіва, жуючи попкорн. Я бачу світ майбутнього так, ти єнше, то пиздуй до своїх однодумців разом з свом попкорном.

Але там тобі скучно, а тут тіпа вєсєло. То ти, чортіха, думаєш шо тут тіпа бескоштовного порнхаба, де кнопка ”нєгр в жопу” отсутствує - то недоработка адміністрації?

Йди блять на батутах плигай для развлєчєнія.

Я не наймався тебе веселити. В мене в 15 було дві карних справи в РФ за мої веселощі. В 16 на мене зробили медійне полювання та визначили ціну за голову, в 17 я вже був на фронті, та мені СБУ сказали - май при собі гранату, бо з полону ти не вийдеш.

Я тобі шо блять, 95 квартал тебе веселити, покі ти папкорн хрумкаєш перед монитором?

То шо я весело пишу - то моя притаманність, воно само так виходе, але ніяк не спроба зробити твій вечір веселим. Я тобі блять не кавєєн. Добрий гумор, дружня падьобка - то не для тебе. То для моєх побратимів. А ти так, через паркан дивишся на чуже весілля. І нєхуй музику замовляти. Сиди за парканом, жери і не пизди. В тебе цілий галавнокомандуючій прєзідент кловун, то нашо тобі ще один?

Ми тут не веселимо. Ми мотивуємо. Веселощі - це на решту, як заслугований відпочинок після бою.

В опщім. ”Я вас так любила читать”. та ти і будеш далі чітать. Куди ти нахуй дінесся. Ти ж по життю шукаєш впічатлєній. Студов тобі вже дали в сраку та копняка, то до сюди ти повертаєш рот. І тобі калібр хуя не подобаєцця.

То користуйся платними послугами або вібратором для увєсєлєній

Вибач якшо грубо, але коли ти вимагала від мене ”пісать смішней і без палітікі” - я не просив тебе стать раком без аліментів.

1.320. Практика обмена

28 Августа 2020

id:352414

Когда к смерти пришел Кравчук, она подперла дверь изнутри комодом и вызвала милицию.

Практика обменов полезна. Я вот думаю - почему бы нам не обменять того же Кравчука например на Кортнева? Кортнев нам пригодится.

А комсовые вечно юные старые пидарасы должны возвращаться умирать на историческую родину.

На кладбище слонов.

1.321. Матрімонія, або Де оженитись

28 Августа 2020

id:352626

Хто має мазгі, той бере собі жінку на Галичу або жидівку подолянську.

Бо то сьюпарб та маніфік.

Всє єнше то просто поїбацця.

1.322. Аполитично

28 Августа 2020

id:352870

Не хочу писать о политике. Просто накидаю факты.

Из двух наркосодержащих растений у нас в стране легализован только Зеленский. Президент с еблом в аргентинском кокаине запрещает бабкам растить коноплю, а то не дай боже накурятся и сами пойдут в президенты.

Группа Дар Стрейтс двадцать лет побиралась в фургончике выступая на выпускных и свадьбах. Первую свою гитару Нопфлер сделал сам из фанеры. Чертеж гитары Султан Ветра перерисовал с витрины музыкального магазина.

Группа Скорпионс - аналогично. Свадьбы и похорона двадцать лет прозябания. До холидей-82 о них вообще никто не знал. После операции на горле золотой голос деревенский певец Клаус Майне чуть не покончил с собой. Слава богу что неудачно.

Эверласт любит полярности - или коротко стриженых брюнеток, или длинноволосых блондинок. И еще любит качественно бухать.

У моей племянницы день рождения. Две мои маленькие девочки ее называют ”Мама Саша”. В 12 лет она для них юбка за которой можно спрятаться от взрослых. Мама Саша сама маленькая девочка, но как только за нее цепляются мурзилки, превращается в дракона.

Под пешеходным мостиком Давыдова с Березняков на Русановку на дне канала лежит мотоцикл Урал. Как он там оказался - долгая история.

Кстати, это не тот Давыдов, который гусар.

Накидывайте свои факты.

1.323. Я

28 Августа 2020

id:353256

Я писатель, парамедик и алкоголик.

Как Эрнесто. У нас будет общий котел.

Зато я не ворую из бюджета, не ебу гусей и не играю хуем на пианинах.

1.324. Стабильно хуево

29 Августа 2020

id:353438

Немецкие медики сообщили, что состояние Навального плохое но стабильное.

Лично я считаю это состояние идеальным для любого россиянина. Они ж не бутерброды, чтобы их с того света на этот передавать. Пусть им будет хуево, но зато стабильно. Настолько стабильно, чтобы из хуевости нельзя было вылезти.

Нестабильное хорошее - алкогоголизм. Стабильное хорошее - наворовал. Стабильно хуевое - мейнстрим. Нестабильно хуевое - ДНР

Елайнменты, курво!

1.325. Полонез Огиньского, або Диджей поставь пластинку

29 Августа 2020

id:353563

Был такой чувак - Майк Огиньский. Кацапы сделали крымнаш и заставили его бежать из родного дома. Фейсбука тогда не было, и он выразил свое отношение в фортепианном полонезе ”Прощание с Родиной”.

Просто сел, написал и уехал. Патроны кончились. Отстрелял. Дальше или петля или каторга.

Полонез получился настолько охуительным, что сами кацапы переписывали его, делая козью морду, типа не понимают в чем дело. А потом наступила мода на музыкальные шкатулки, механические органчики, где на каждой второй был записан полонез Огиньского.

Мордва внимала ему с благоговением. В каждой вонючей кацапской халупе играл марш человека, которого они лишили родного дома.

Суки без стыда и совести.

Полонез - польський рыцарский марш на три шага, где дама ведется справа, прикрываемая щитом или плащом воина. Традиция вести даму справа связана с правосторонним движением по дороге. А правостороннее движение зародилось из-за традиции носить щит, чтобы разминуться со встречным безопасной левой стороной.

Из под копыт летело говно и грязь, женщину прикрывали плащом с левой руки. Полонез допускался в частичном доспехе. Наплечники или наколенники. Были полонез и полька, быдло полонез не танцевало. Для быдла полька.

В это время кацапы под скорбный полонез Огинського пахали, запрягая своих баб в рало.

Им похуй. Реально.

Главное чтобы музычка была заводящая.

1.326. Мамба Ламбада

29 Августа 2020

id:353890

Дорогой друг, который зарегистрировал меня на мамбе, пока я ссать ходил и попросил подержать телефон.

У меня телефон визжит курва. Я не знаю как это прекратить. У меня в аптечке кончился аминазин. Очередь бабушек за моим телом как в мавзолей. Им пора гараж на церковь переписывать, а они глазки строят.

Напоминаю, что художника может обидеть каждый.

Особенно такого художника как ты.

1.327. Гав гав, або Хау хау

29 Августа 2020

id:354099

О собаках.

Два вида теплокровных имеют зашкаливающий процент эритроцитов в крови - это хомо и люпусы. Это позволяет им держать темп преследования добычи - в отличие от засадных кошек, например. Но у канисов этот эволюционный приз выработался постепенно, а у нас с изобретением термической обработки пищи, которая помогла сократить кишечник и отодвинула нас от пузатых робустных горилл.

Кстати, дневной маршрут гориллы - четыре километра. Я в день за сигаретами больше блять хожу. Норматив солдата вермахта - 35 км в день с 35 кг груза.

Спросите у медиков на что похож кишечник трупа, когда его не держит каркас. Он чуть ли не удваивается. Вот это цена нашей мобильности. Мы сократили все эти жвачные рубцы и книжки чтобы быстро двигаться. Потом изменилась формула крови.

И так получилось, что догнать человека мог только волк. Никакое другое животное не выдерживает такого темпа.преследования. Два вида долгого преследования и целеполагания заключили между собой союз.

На Олимпиаде в Париже 1900 кони сдохли, пытаясь догнать марафонцев. Но кони дохли и на спринте, потомут что человек стартует быстрее, чем разгоняется лошадь.

А волки имеют ту же кровь что и мы. Вот так мы и подружились с волками.

Гав!

1.328. Люксембург

29 Августа 2020

id:354516

Есть такая крошечная страна - Люксембург. Она по размеру меньше Борщаговки, и живет там половина Олимпийского стадиона.

Но живут там еще и украинцы. И украинки. Украинки объединились в Союз Украинок Люксембурга, и собирают майно на помощь нашей армии.

Это в принципе на голову не налазит - Союз Украинок какого-то Люксембурга размером с почтовую марку сделал для защиты родины больше чем ее Верховный Галавнокомандующий Какаду. Пока этот пидарас выносил на треть триллиона национальный бюджет в пользу ”Квартала 95” с Кривога Рога, они там, отнюдь не бедствуя, устраивали сборы денег на перевязки бойцам.

Их там то ли семь человек, то ли десять, в общем - несметная орда. Шесть лет подряд они поставляют нам препараты и расходники, а иногда приезжают на периметр дежурить. В прямом смысле. В бронежилетах.

Учитесь жить красиво, а не как вот это все вот эта русофобия все это вот все вот это вот все вот это. Биба и Боба два русофоба.

Девиз Люксембурга - ”Мы хотим быть теми, кем мы есть”.

Да. Тут ничего не скажешь. Вы есть теми, кем вы есть. Мир велле бляйбе ват мир син.

1.329. Іловайськ

29 Августа 2020

id:354805

Прапори над Іловайськім, прапори Прапори
Йдуть козачі душі догори Догори
Стань до них спиною не дивись Не дивись
Ле з машингеверою зарядись Зарядись

1.330. Иловайский котел, або Хуй йо зна

29 Августа 2020

id:354850

В годовщину Иловайского позора России я хочу напомнить.

У России есть два союзника - своя подлость и чужая жалость. За счет этой смеси они и живут.

Вломиться в соседскую хату без предупреждения и с топором - это единственная выигрышная стратегия России. В любом другом случае ей тяжко дают по ебальнику, и бабы не успевають еще нарожать. Странно, что они на Гитлера обижаются - единственного человека, который поступил с Россией по-русски. Взял и внезапно воткнул горячий лом в сраку. Тридцать миллионов мимо гондонов. Бабы потом нарожали, но не сразу, зато в Германии сейчас Мерседес и Шарите, а в России - Лада Калина и районная поликлиника

Иловайск и Дебальцево - места славы нашей Нации. Оперативные потери, которые не привели к серьезному стратегическому перелому. Мы там выстояли. На войне не только победы, иногда и пиздюлей надо выгребать. Особенно когда сел играть в шахматы, а к тебе пришли три боксера. Тут надо шахматной доской отбиваться, что мы и сделали.

Я два года служу в ”котле” за Республикой. Это высокая честь служить в таком месте. Туда не пустят Повалий с ансамблем.

Но среднее соотношение потерь по секторам - ”М” один к шести в нашу пользу, ”Д” - один к трем с половиной, ”Л” не знаю, не работал. Это я говорю как медик, имевший отношение к учету потерь еще до организации ОТУ. Вот так примерно воюет Россия. Это нация кроворуких ссыкунов, которых пиздят собственные сержанты. Русские не умеют воевать кроме как при десятикратном перевесе и нарушении собственных обязательств. В любом другом случае лаптеногие получают пизды даже от японцев. Эти мудаки топят по два стратегических лошарика в год без всякой войны, зацените красоту.

Вот вам весь Иловайск до копейки. Я не знаю как там они собирались дойти за два дня до Киева, но если бы была политическая воля, Смоленск и Краснодар уже были бы жовто блакитными.

Над павшими - прапор Жита та Неба. Честь, братики. Вас просто было меньше. Это не ваша вина.

Но после ”иловайского котла” свинота засекретила свои потери.

Честь!

* * *

Фото (с) Дима Муравский

1.331. Голубой берет

29 Августа 2020

id:355163

SAX: А что такое такое ”голубой берет”
LOO: Шапка такая
SAX: То есть это не про пидарасов?
LOO: Нет.
SAX: о3УЕТЬ ВЫ ТАМ ВОЮЕТЕ.
LOO: Как получается
SAX: А маруновый берет
LOO: А это уже теперь про пидарасов

1.332. Черепадло, або Я сама была такою

30 Августа 2020

id:355416

Была у меня когда-то черепаха. Очень удобное животное, лазит себе тихо, а если заебала то можно ее в ящик стола положить, или на полку с книгами на бок поставить. Соскучился - достал, запустил ее снова.

Черепахи бывают двух типов. Водоплавающие как морпехи, и сухопутные как танкисты. У меня была какая-то средняя, всюду лазит шо танк, а кинешь в ванну - плавает.

И вот она заболела. лапки обвисли и не лазят.

Шо надо сделать первым делом? Правильно, измерить температуру. Но как? И какая температура должна быть у черепахи? Она же блять изотермная. Стою я с градусником как дебил возле черепахи, она голову в коробку втянула и настороженно смотрит на меня оттуда. Ладно, думаю, хуй с тобой. Вколю антибиоту.

А куда ты ей вколешь? Это надо дрель брать. Забодяжил антибиотик в инсулинке и ткнул ей под заднюю лапу. Погнул иголку. Взял второй шприц, а она блять втащила весь организм под панцирь и лупает студа очима.

В общем, подохла. Не хотела лечиться. Так она в теории триста лет живет эта тортила, а на практике ломается шо швейная машинка. Я потом из нее пепельницу сделал. Оказывается, там той черепахи и нет практически. Ящерица в бронежилете.

Век живи - век учись

1.333. Ара, хам и я (пикча)

30 Августа 2020

id:355663

Что прикольно, на картинке, досконало характеризующей Арахамию, самого Арахамии нет. Он в это время пиздит за кадром.

Но как сработал фотограф! Испанский ебаный стыд.

Это пулитцер. Это курва нобелевская премия мира.

1.334. Готтен тотенн мутер

30 Августа 2020

id:355969

Я хочу чтобы вы понимали. Россияне - это нечисть. Они вломились с оружием именно к тем соседям, которые относились к ним наиболее лояльно - это Молдова, Грузия, Украина, Беларусь. Православные страны с русским языком. Там где права русских были максимально защищены на законном и социальном уровне.

Русский ворует только у своих, на доверии. Это низший уровень криминального мира. Подонки. Там где могут вломить пизды при попытке взлома - они извиняются перед Кадыровым.

Там где им отрезают головы, как в Узбекистане и Таджикистане, или лишают гражданских прав, как в Балтии - там они крайне вежливы. И охуенно учатся пиздеть на местных наречиях, бельбель-бульбуль они осваивают за год. А родственный украинский не могут освоить за тридцать лет. Челюсть у них блять не та.

Но где им протягивают руку - они ее тут же перекусывают. Харчеваться надо.

Я воевал рядом с греками, русскими, евреями, румынами, даже с британцами. Никогда мне даже в голову не приходило, что может быть ”греческий мир”, ”еврейский мир”. Только российские ублюдки тащат свой мир туда, куда их не звали.

Немцы выебали рашню, оставив тридцать миллионов трупов. Сожгли рейхстаг, а потом стали самой богатой страной Европы. Согласен, это перебор. Но что сделали русские с поволжскими немцами задолго до того? Они их сначала пригласили, а потом уничтожили. И для русского это не геноцид. Это так, по работе было надо. И так они поступали всегда, потому что домашний геноцид для россияна не геноцид, а производственная необходимость. Русские вообще не считают домашний геноцид грехом. Технический момент.

Когда питерского еврея пиздят мокасинами три дагестанца, он орет - ”это потому что вы русских не любите”.

Совершенно верно заметил Дограель - россиянам присуща ”готтентоская мораль”. Нам можно все, к нам нельзя ничего. С такой моралью расправились англичане, научив готтентотов прятаться от залпов с кораблей. Читайте ”Ату его” Джека Лондона. Вот так примерно поступают с мавпами, утратившими человеческое обличие. Человеческий облик им вбивают обратно пинком в ебло. К лбюдям, утратившим мораль, обращаются аморально - и этот тоже форма морали.

Поэтому когда увидите исповедующего русского, сломайте ему челюсть или прострелите колено.

Вам за это ничего не будет.

Кацап даже пожаловаться зассыт.

Он поймет это как производственную необходимость.

1.335. О страхе

30 Августа 2020

id:356113

Первый раз мне стало страшно в Лисичанске, когда я увидел расхуяренную из танков школу. Я был еще не медиком, а волонтером. Я в приниципе не помнимал как можно стрелять из пушек по домам. Второй раз мне стало страшно когда мы заблудились ночью на машине между Сартаной и Талаковкой.

Третий раз мне уже страшно не было. Нас Аня шваброй загоняла в блиндирование, а мне курей кормить было надо. Потому что обстрел каждый день, а куры по пятьсот гривен за несушку. И это блять три, а то и четыре яйца в день.

Никогда ничего не бойтесь, взвешивайте риски, чертите маршруты и пиздуйте напролом.

Лисичанская школа не самое страшное в вашей жизни.

1.336. Беатлес

31 Августа 2020

id:356528

Итс бин оф хард дей найт Энд айлви воркин лайк э дог

В стране самого вкусна марожена запрещали петь песни Битлз. Их надо было переводить на русский и согласовывать текст в РК ВЛКСМ на Ялтинской.

Это называлось ”литовка”.

Сосите свою колбасу по два-двадцать.

1.337. Порох и картечь

31 Августа 2020

id:356639

1.338. Немножко войны

1 Сентября 2020

id:356959

Кадетура, за нас взялись всерьез.

Снесена часть материалов с ЖЖ, что козел никогда не делал раньше.

Като Фурия дважды за два дня забанена на ФБ при отсутствии постинга.

У моей подруги дома планируется обыск. Спасибо честным ментам, которые маякнули. Да, бывают и честные менты. Не все акабы.

Организатор травли зелёные какаду из Одессы и россияне. Бляди спелись в общем хоре.

Что надо.

Нужны два субадминистратора в группу на ФБ.Фурию однозначно заебошат, это вопрос времени. Мастер сержант Валькирия нуждается в двух старших кадетах.

Нужны бабки. Мы охуенно торчим по деньгам. Этот год был паскудным. Особенно прошу диаспору.вам это мелочь, а мы выживем. Номера карт 5218 5722 2157 8278 грн и 4627 0551 0057 1131 виза. Мы не шинкуем, поверьте. Каждая копейка выстрел в голову кацапу.

Нужны парамедосы на контракт. Это в личку.

Больше всего нужно не ссать, стоять и ебашить.

Слава Украине.

1.339. Вот так

1 Сентября 2020

id:357136

Вот так происходит охота на волка

Я им сфоткал и выслал карты. А у них опять цифры не сходятся. Даже с фотографий.

Знайте и запоминайте.

1.340.

1 Сентября 2020

id:357541

1.341. № 471716

1 Сентября 2020

id:471716

Я протестую согласно Конституции Это право я заслуживал с аптекой, ноутбуком и автоматом. А не виляя жопой в лосинах перед оккупантами. Я часто ошибался, но не искал своего в чужом Если правды нет для меня, то нет ни для кого, кроме гопников из кривого рога. Тогда я буду защищать мою Конституцию от ее шелудивого типа ”гаранта”. Так, как я присягал. Непохитно.

https://m.facebook.com/100014473715845/posts/933764670449315/?notif_id=1599812215010570&notif_t=story_reshare&ref=notif https://www.google.com/url?q=https://www.facebook.com/permalink.php?story_fbid%3D933764670449315%26id%3D100014473715845%26__cft__%5B0%5D%3DAZUnGMTi9qw36ckioaiMwzAjOaoA1_yVYABqwJzDuxt0MgySKWRNyNj_XheOpQCiqcsbZnkFztTuVpCAT6hXqJJEY_dcM7qipEMxPIzp0Fyz5QiWKVL_pU2d7J8%26__tn__%3D-UK-R&sa=D&source=editors&ust=1683280112639721&usg=AOvVaw0AsXN0T2Ht3BRAd73dtU-P

Святослав Волков https://www.google.com/url?q=https://www.facebook.com/profile.php?id%3D100025469019840%26__cft__%5B0%5D%3DAZUnGMTi9qw36ckioaiMwzAjOaoA1_yVYABqwJzDuxt0MgySKWRNyNj_XheOpQCiqcsbZnkFztTuVpCAT6hXqJJEY_dcM7qipEMxPIzp0Fyz5QiWKVL_pU2d7J8%26__tn__%3D-UC%252CP-y-R&sa=D&source=editors&ust=1683280112640516&usg=AOvVaw3PZeBv-UcsMfrwJwle1mnX ·

1.342.

2 Сентября 2020

id:357698

Приобрел себе утку. Рубит картечью в говно.

Ствол снят чтобы не палиться.

Мужчины, если у вас нет дома оружия для защиты своих детей и женщин,вы не мужчины.

Государство в лице авакова утверждает что у него монополия на насилие.

Я хочу понять с каких хуев у заезжего Армена появилась монополия над насилием народа Украины.

Так вот.

Ся збройте. Монополия на насилие это чисто ваше личное дело..

А не какого то армянского пидараса, который сам себя назначает монополистом над вашей жизнью и управляет вами десять лет.

1.343. От єтого вапще на надо

2 Сентября 2020

id:358054

Мене все в жизні заебабло
Сиджу курю з балькону вдаль
Переверну я завтра бабу
А не якись то каліндарь.

1.344. *Люблю провайдера*

2 Сентября 2020

id:358283

Показываю как работает Приват банк.

Вот это блять они прислали мне айбан. То есть забыли вложить сам файл. Соси хуй. Вот тебе твой iban

Две трети платежей вернулись обратно донаторам.

Но вот сука четыре тысячи за обслуживание карты они вчера списали со счета исправно.

У меня такое ощущение, что им нужны не деньги, а почка.

1.345. Бонкинг, або Голобородько на двух самолетах

2 Сентября 2020

id:358590

А щас вы охуеете.

Банки Украины не принимают валютные поступления внутри страны. Даже на карты Виза и Мастер. Во всем мире работают, а у нас нет. Мы уже Куба и Северная Корея.

То есть у нас тут включили северокорейский режим. высушивания средств населения.

Но зато вьебали списание средств с карт. В среднем в три раза.

Нас истощают финансово, чтобы превратить в нищих бомжей, готовых работать за еду.

Наголосовали, блять?

А ну как пизданите шото про про нищего президента голобородько на велосипеде.

А кавээнщик в лосинах вынес треть триллиона из бюджета, и за полтора года вошел в десятку самых богатых людей планеты.

Вы нас зробылы.

1.346. Горестное

2 Сентября 2020

id:358755

Я калиндар перемеренул И снова перва дикабря. Однако снов перемернул И снова перво дикабря

Я чукча, тундра я живой Тут толька перво дикабря Ходи сюда вода огонь Все песня русские хуйня

1.347. Свои своих не бросают

2 Сентября 2020

id:359123

Избили Женю Духопельникову. Пробили череп ради рюкзачка.

Я ее не люблю. Но она боевой медик, орденоносец, тетка которая вытаскивала бойцов. Не один сын вернулся из ее рук к матери.

Ментам похуй.

Арсен Еревaнович, так у кого у нас в стране монополия на насилие? Вы же обещали что волос с головы не упадет.

Ну да, когда армянин торговал честно?

Пока вы бляди шлагбаумы сторожите за зарплату трёх врачей, боевых медиков убивают на улицах.
Избили меня, избили Иру, нас рубят на фронтах и улицах, а у вас козья морда и ”а шо такое?”
Может пора поделиться с монополией на насилие?
А то у вас, Арсен Авакович, какая то странная монополия выходит. Насиловать можно всех, кроме вас.

1.348. Просто прочитайте.

2 Сентября 2020

id:359265

Это кажется мелочью. Но это факт нашего бытия.
Поймите.
`https://vgblv.pb.org.ua/projects/4` `https://vgblv.pb.org.ua/projects/4`

1.349. Дорогой Арсвин

2 Сентября 2020

id:359467

Вы дважы лично мне обещали физическую защиту и блеяли шо монополия на защиту только у вас.
Меня дважы отпиздили по политике, и накакой реакции вашей сраной мусорни не было
Я объявляю акт гражданского неповиновения У меня автоматика, дробовик, пистолет, гранаты и ргд.
Это было дорого, но дешевле чем лечиться.
Как минимум пару ваших мусорных экипажа я положу.
Кто хочет велкам. Вас, менты, продали армяне. Как персики и абрикосы.

1.350. Кракеноведение

3 Сентября 2020

id:359864

Мы второй год травим Кракена. Я просто позвонил ей и сказал - мир? Нашел номер и набрал. Номер найти было несложно.

Оказадось это милая девочка с янтарным голосом и черными волосами по имени Ярославка.
Я вибачився, вона теж. Я кажу - якого хуя? Шо в нас не так? Вона каже - я сама непонімав!
Блять хватит убивать друг друга, давайте убивать раков.
И она не Кракен.
Кракена мы победили.
Теперь у нас Ярославуня.

1.351. Крімводоканал

3 Сентября 2020

id:360137

Смотрите. Наш зеперзидент подписал капитуляцию.

Вода в Крым не пойдет технически, там спижжен канал. Местные черти ”путин введи” разворовали гидролинк. Это типа как в Бориславе, где выкопали руры и сдали в металлолом. и у нимх вода валится с неба, но в кране ее нет.

Решение было политическим. Крыму надо три миллиарда кубов воды по цене доллар за куб. Завтра этот чорт, спиздивший триста миллиардов на Кипрский оффшор попытается сьебаться в аргнтины. А вы будете сосать хуй. Вода в Крым не поступит, но у вас, ебаные учителя типа зарплата по четыре тысячи евро, тарифы снизили и по нам никто не стреляет

Пять тысяч бойцов легли в землю, чтобы защитить нашу землю, воду и небо.

Этот мудак одной подписью обнулил их смерть. Бгггг...

Чтобы вы понимали, зеленые бляди, за кого вы проголосовали

1.352. Конституція

3 Сентября 2020

id:360295

Мене питають чому я то роблю.

Я є гарантом Конституції. Не той наркоман шо кривляєцця в телевізорі. І на армянін шо торгує пісталєтамі. То я є гарант. Я ніколи не переступлю межі закону. Я ніколи не підійму зброю на несудову людину. Краще я штелю собі в рота.

Я воював, я бився. Я не брав ”грошейц” як мєнти. Я чесно плачував податки та працював на періметру без кошту.

Я придбаю зброю, щоб захистити Констітуцію від бандюганів що прийшли до влади. Тому що легально зброю бандіти продають туко собі. Легальна зброя є тіку у бандитів.

Мені похуй. Напали на мою Конституцію, порушивши мінміму чотири статті. Я присягав на коліні Конституції, а не мусорам. Я маю сконати честь, шо я дав.

Я краще згину в бою, ніж мене в сраку будуть єбати кавєєнщікі і тамади рєстаранов з хіхіканньом

Я намагався придбати зброю легально. Але мені відмовили, томку шо бліть у ніх бухгалерія не работає.

То му я придбаю зброю на захист Країни, бо гівнодержава, шо наголосували йо миші - це не робить. Я присягав на коліні на захист П'ятьої, Сьомої та Двадцать П'ятої Статті Конституції. І то роблю. Я своє слово назад не беру.

І нехай бог нас россуде.

Я захищаю мою Неню, а не грабую її. Хочете забрати зброю - то приходьте. Але суд буде у ну судді Вовка, а в Гаази.

Слава Україні.

1.353. Оказуваецца

4 Сентября 2020

id:360522

Оказывается шо сода и кислота одинаково разрыхляют слизистую оболочку.Особенно у феминисток.

Поэтому нельзя ебаться ни в море ни в сауне.

Я в шоке - прожить столько лет и только сейчас познать эту мудрость

1.354. Викторина ”так воювать низзя” ответы

5 Сентября 2020

id:360925

Ну шо, осень, пора собирать урожай

”1. Почему парамедики носят рюкзак шо геморрой на сраке, а не красиво приталенный, как положено звездной пехоте?”

Почти все ответили правильно - для удобства. Но у парамедоса необходимость постоянно садиться в машину. Поэтому висящий на жопе рюкзак удобнее переворачивать на пузо. После этого правая лямка вытягивается автоматически.

”2. Почему штаны подворачиваются над берцами, как у колхозников, а не заправляются красиво в ботинки, зажевав шнурки?”

Правильных ответов не было. Оно понятно что в приседе штаны вытаскиваются из берца. Но на самом деле приходится сто раз в день заходить-выходить в помещения, кунги, блиндажи, машины и так далее. Если на каждой ноге по полтора килограмма говна на подошвах, то обуваться-разуваться заебешься.

Берцы не разрезаются, только вспарываются шнурки и ботинки стаскиваются через пятку.

”3. Почему нельзя пить натовский спирт?”

Бггг))) натовский спиирт в основном делают итальянцы. И добавляют туда немного меркаптана. Из-за этого он имеет омерзительный запах и вкус. В принципе, ”Коктейль Отвага” одолеть можно. Просто ты начинаешь так бздеть меркаптаном, что любой командир тебя выкупает на раз. Воняет все - от пота до волос, и пару дней любой сержант знает что ты отважный долбоеб.

Наиболее точно ответил Кукумбер, но он и так книжку получит, Поэтому приз получает Шалдырван.

Слава Украине.

1.355. Организация слишком известна

5 Сентября 2020

id:361109

Чтобы ее упоминать вслух

1.356. Рррррррр-Ха!

5 Сентября 2020

id:361444

Хто не знає Буковини -
Той нещасний, а не винний.

1.357. № 471653

5 Сентября 2020

id:471653

Опять в бане торчу, так что не надо задавать мне риторические вопросы. Я не могу ответить. На картошке 2 года назад

Ваши воспоминания https://www.google.com/url?q=https://www.facebook.com/onthisday/?source%3Dshared_feed_story%26__cft__%5B0%5D%3DAZXf9yUvZsTgxKgxqjqjT-Am84Mkg-DwYIff7ZM6WQ9WBQZ2dL3JOESLPSZSH8mSqpN5goaXxYfS6gn3zVBth_iujAjNtLEInPPace-jcrsZWhT-rk2xLn87Bt0cs0A5Iu5AdNT7Dv3pq8%26__tn__%3DH-R&sa=D&source=editors&ust=1683280112576885&usg=AOvVaw3ZNUF5QAN__YNwMZasXa2Z

Святослав Волков https://www.google.com/url?q=https://www.facebook.com/profile.php?id%3D100025469019840%26__cft__%5B0%5D%3DAZXf9yUvZsTgxKgxqjqjT-_Am84Mkg-DwYIiujAjNtLEInPPacRZUPMvc_ce-jcrsZWhT-rk2xLn87Bt0cs0A5Iu5AdNT7Dv3pq8%26__tn__%3D-UC%252CPH-R&sa=D&source=editors&ust=1683280112577894&usg=AOvVaw3oOcnNqv1jE .

1.358. *Лишнее знание - лишняя скорбь*

6 Сентября 2020

id:361668

Немного о ковиде.

Вот скажите мне - нахуя эти тесты, если лекарства принципиально нет? Оно каким блять образом помогает, кроме сбора статистики для абстрактной науки?

Я понимаю например туберкулез - там дест реально нужен, чтобы принять меры. А если мер нету?

У меня походу второй раз с марта пневмо вирусняк. Но мне тест сдавать не надо, я медик и по симптомам читаю все сам. Если у тебя в августе ОРВИ, то что это может быть? Допустим не ковид. Так похуй же, все равно лечение это ведро воды и ситамин С. Хоть ковид, хоть не ковид.

Допустим, узнал я что ковид - и что дальше? А если не ковид - то дальше что?

Мне просто интересно - это такая маркетинговая акция по продаже тестов? Тесты дорогие, и без ковида они нахуй никому не нужны. Это как мода на СД-плееры в свое время - невьебенно дорогие вертушки, которые не пережили даже собственные диски.

У меня такое ощущение, что болезнь заключается не столько в вирусе, сколько в онанизме на него.

1.359. № 471626

6 Сентября 2020

id:471626

Добрый доктор Айболит Он под деревом сидит И при этом ощущает Ебаный испанский стыд Ведь к нему пришли лечиться И корова, и волчица Фикус, кактус, муха, рак И ещё Андрей Ермак Пусть корову съест волчица Фикус с кактусом плодится Муху нахуй только так Ермаком болеет рак Поздравляю нохчей с Днём Независимости Ичкерии. Чечня выше гор. Я вот думаю, если триатлонист женится на биатлонистке, у них двасполовинойнист родится или пятиборец?

1.360. Йожинг, або Заклятие Талера

7 Сентября 2020

id:361861

Попал под заклятие ежиного покровителя Кирилла Талера. Кто будет себя плохо вести - найдет йожыка.
Теперь у меня Кактус.
Но слабенький и маленький совсем.
Посмотрим - шо воно буде.

1.361. Мечтательно

7 Сентября 2020

id:362142

А если бы На его месте Был просто дурачок То и чо?
Ездил бы на велике Не пиздел бы Америке Не был бы комиком Гномиком Поднимал не только свою экономику
Не крутил бы с хуйлом романы Ясен перец Не летал бы в оманы Каждый месяц
Отдыхать на лыжах на пляж Научился носить камуфляж И броню (Не, это я явно гоню)
И может Это тоже не точно Не вогнал бы нам нож На фронте восточном
Не держал бы Оффисером блядь
Ах дурачки Где же вас взять...

1.362. № 471589

7 Сентября 2020

id:471589

Щастья нет Здоровья нет Любви нет А у вас при этом блять ещё и терминала нет Кактус.

1.363. Когда дома строились, або Ностальжи

8 Сентября 2020

id:362280

Умиляют совковые ностальжисты по тем временам, когда ”дома строились, поликлиники работали, в космос летали...”

Надо понимать что когда поликлиники летали в космос, дома строились сами по себе - или джиннами из лампы.

То есть не люди их строили, с хуевой запплатой, дефицитом продуктов и гнилыми зубами. А как-то иначе, но более лучше чем сейчас.

Так вот, когда строились дома я был студентом. Пять раз отработал в колхозе при зарплате где-то бублей в двести, естественно не получил нихуя. Итого на косарь отрабствовал в пользу Самовкусного Мороженого (тм). Причем не столько на уборке овощей, сколько на ремонтах домов, укладке полов, уборке мусора и асфальтировании коровников.



471589.–№ 471589

Так что я вас уверяю - коровники не асфальтировались. Их асфальтировали. Будущие филологи, психологи, биологи и философы. Сначала ждали машину с горячим асфальтом, потом разбрасывали его лопатами, разравнивали и укатывали таким себе ручным бубном.

Я бы сейчас за такую работу не взялся даже за тройную зарплату. А тогда куда ты нахуй денешься - тебя выгонят из института.

В качестве отдыха, курва, предлагался спорт и чтение книг. Причем спорт предлагался малозатратный, оптимально - бег трусцой и футбол на асфальте. Поработал руками - для баланса побегай ногами.

Примерно так дома строились, водка лилась, картошка колосилась а девки трахались. Сами по себе. Без участия ностальгирующих по советскому союзу бывших библиотекарш с начесами и сопливых хипстарз 2000 года рождения. Ну логично, они же не грузили вручную цемент в машину - 200 мешков по 50 килограммов, после чего одежду приходилось выбрасывать. Не укатывали асфальт ручным катком, угорая от жары и битумной вони.

И даже Беломорканал не копали.

А работали младшими перекурщиками на лестничных площадках НИИ.

И входили в касту нищих паразитов в лучшем случае. А в худшем - знают об СССР от мамы и папы, которые теперь о сексе знают только то, что его не было.

Кстати, почему в СССР не было секса? Потому что при тогдашнем уровне контрацепции и гигиены в стране секс часто заканчивался триппером. А последствием триппера было не просто лечение, а постановка на учет в КВД. Государство не поощряло еблю, оно поощряло труд. И я уже много читал про карательную стоматологию без анестезии - но знаете ли вы что такое в совке был аборт? Прыжок с парашютом.

Дома не ”строились”. Их строили уставшие и заебаные люди, с тройным перерасходом труда из-за древних технологий и нулевой производственной культуры, которые запросто обедали кефиром с батоном, а ужинали чем бог пошлет или килькой в томате.

Интернета при Сталине не было, согласен. Но моя семья в очереди за обычным стационарным телефоном стояла 15 лет. И получила один на двоих с соседями. Напомню, что телефон был даже до Ленина, еще при царе.

И так во всем. Надо было въебывать на уровне Стаханова и питаться на уровне блокадника. Все остальное называлось ”устроиться”.

Хотите чтобы дома строились как при СССР? Да не вопрос. Выходите из офисов и клубов и проситесь к таджикам в строительную бригаду. Там, конечно, не Советский Союз - дрели уже не ручные а электрические. И обедают они не только кефиром.

Но эмуляция будет приличной.

1.364. Поэзия и медицина

8 Сентября 2020

id:362719

Вспомним бессмертные и трогательные строки Вертинского...

Ваши пальцы пахнут ладаном Ваши пальцы пахнут ладаном И в ресницах спит печаль. Ничего теперь не надо Вам, Ничего теперь не жаль.

А теперь скажите мне без гугля и консультации: почему у Веры Холодной пальцы пахли ладаном?

1.365. Чіполінне

8 Сентября 2020

id:362910

Ся приснило у ночі - Діти будуть Лукічі. Бо ніяк ніззя дитинов Називати Чіполінов.
І ото німножко больно, Є Арнольди і Аскольди Є Сніжани та Мальвіни. Та немає Чіполінов.
Шо це в общєм за страна Де такіє імєна: Хан, Вахтанг, Надір, Ахмєт Чіполінов курва нєт!
Юлі, Юлі, Юлі, Олі Ви там подуріли шолі? Є ж для творчості простор! Хвіг. ”Наташа” - прігавор.
От скажіть мені друззя - Так жеж ваювать ніззя. Так що, в опщем, до пори Просто видам номери.

1.366. Саркисячненко, або Когда надо понимать

8 Сентября 2020

id:363120

Я тут в ФБ пересекся с каким-то Саркисяном, явно потомков ереванских козаков, который сообщил что будет банить всех, кто отписывается у него не на мове. Это дряхлый пенс из Одессы, который на 2020 году внезапно решил стать патриотом в такой незамысловатый способ.

Я немножко разведу мовный вопрос.

Я служил с людьми всех вер и языков. Для меня не имел значения язык - только цвет нашивки. Украины, русские, греки, евреи, нохчи, грузины, даже британши и канадианцы.

Кем бы я был, если бы я сказал орущему от боли мужику: я вас не розумію, звертайтесь будь ласка до мене державною?

Я вам скажу кем.

Саркисяном.

Человеком, чья нация на две трети живет в диаспоре, и знает все языки мира. Кроме родного.

А ведь армяне когда-то считались лучшими толмачами и переговорщиками от Желтого моря до Белого.

1.367. Три беды

8 Сентября 2020

id:363421

Есть три беды в которых нет вины.

Бояться пригласить ее на танцы. В постели под ганжою облажаться Усраться в камуфляжные штаны.

Но первый раз когда девятый класс. Второй когда курить уже не надо. А третий раз когда пиздячат ”градом”.

Такие вот вам стансы, пацаны.

1.368. Саше Астартес, або Помощь не нужна

10 Сентября 2020

id:363653

Березняковские поймут.)))

Над нами баржи Оболони И выстрелы Рембазы за спиной Но император нам пришлет открытку На почту ехать триста гривень по прямой.

Пусть говорят космодесант жесток Так вы не видели космической пиздюли Как мы умеем ссать на потолок Из десяти подружек девять точно Юли.

Над нами баржи Оболони В разорванных бронежилетах стон. Но вообще мы по приколу стонем Хранит нас Днепр И бог Святой Патон.

1.369. Отомстить соседям

10 Сентября 2020

id:364026

Надыбал на распродаже бельгийскую компактную дрель с питанием от УСБ.

Теперь соседям пиздец. Я вам припомню все ваши полочки, и все ваши трещинки...

1.370. № 471906

10 Сентября 2020

id:471906

· Лінгвістичні посиденьки на Катедрі 2 года назад

Ваши воспоминания https://www.google.com/url?q=https://www.facebook.com/onthisday/?source%3Dshared_feed_story%26__cft__%5B0%5D%3DAZUQkjn6S8urP_QDMLLBxQCdVGrvfIs_7TfrGO2Q5KiOaTTBfIWjiEXJv_hG6J3QEeJnC-AXoc66OiqGRjIYo_lLwlhjcAe4F6Y98ss4gc3KjS9Vyfkd0so1pnyJpYt60G1fKEsHHBShOYuKK7YFIkRM%26__tn__%3DH-R&sa=D&source=editors&ust=1683280112595249&usg=AOvVaw3flad0Jtybj7YGRetu9G

Святослав Волков https://www.google.com/url?q=https://www.facebook.com/profile.php?id%3D100025469019840%26__cft__%5B0%5D%3DAZUQkjn6S8urP_QDMLLBxQCdVGrvfIs_7TfrGO2Q5KiOaTTBfIWjiEXJv_hG6J3QEeJnC-AXoc66OiqGRjIYo_lLwlhjcAe4F6Y98ss4gc3KjS9Vyfkd0so1pnyJpYt60G1fKEsHHBShOYuKK7YFIkRM%26__tn__%3D-UC%252CPH-R&sa=D&source=editors&ust=1683280112596125&usg=AOvVaw1aJw

· Ну шо, сказки просохли и завтра на бумаге. А я традицонно выкидываю новый тизер зимней книги.

* * *

- Пугу-пугу!.. - страшно заревів Аякс Великий з вершини дерева, розхитуючись на сосні що той див із слова о полку Ігорева. Одісей круглими очима дивився на нього знизу, запрокинувши голову догори. - Що ти робиш, ідіот? - запитав басілей Ітакійський, виплюнувши зубочистку. - В тебе шо, тєчка як у глухаря? - Умовний сігнал розвідгрупі подаю, - відповів згори Аякс. - Пугачом. Як домовилися. Шоб пратівнік не здогадався. - Я би обісрався, кедь такого пугача почув. А ті в курсе вапще, що пугач вночі кричить, а зараз опівдругої після обіду, і він тут под Троєю вапще не водиться. Ти зараз всю троянську армію на ноги зійняв. А ну, злізай студов, та тікі на голову мені не накакай, птічка… Аякс матюкаючись та обламучи сракою гілля з“їхав вниз по стовбуру дерева. - Ну і шо робити будемо? - запитав Одісей Діомеда, що лежав горилиць на траві, заклавши руки за голову та безжурно дивився синіми очами у синє небо. - Блять, казав

же — штурмова піхота у розвідці це спошний гємбель. Троянці почувши нашого пугачика не те шо варту подвоять, ще й катапульти накрутять. - Валіть нахуй зсюдова будемо. Маякніть дзеркальцем мірмідонським разведосам шо операцю закінчено вельми успішно, ніхуя не розвідали, але при цьому патєрь нема, та поїхали до шатрів. Обідати скоро. Аякс з винуватим видом тупцював коло Одісея з Діомедом, отрушуючи туніку від соснової кори. - Та шо я вам, орнітоптер, шоби знать о котрій годині пугач кричить та де у його арєал обітанія, - винувато бурмотів велетень. - В мене пяторка по фізкультурі в гімнасію була, а не по батанікє. - Орнітолог… - поправив Одісей. - Однохуйствєнно. Сідаймо на кінтаврів та поїхали в располагу. Мірмідони вже відмаячили шо відходять. - Не хочу я на кінтаврі, - сказав Діомед, встаючи з трави. - Піши піду. - Чому? - здивувався Аякс. - Зручно же! - Та якось воно не то. Лошадь то ще панятно. А тут сидиш як на коняці, а сам сзаду торс голого бородатого мужика обнімаєш, як підарас якийсь. Та він ще шансона співає скіфського. Шкода шо коні передохли без овсу, а кінтавру похуй що жрать, хоч кансервірована тушонку. Але я на кінтаврах не люблю. Ви їдьте, хлопци, я дожену. - Треба було тобі кобилку брать, як у Одісея, - зауважив Аякс. - Тримався би за нормальні сіські та слухав би джаз. Героі разом подивились на одісеєву кентавриху. Та хрупкала яблучком, але почувши що мовлять про неї, посміхнулась, зморшкувала курносик та заметеликувала довгими віями, переступаючи струнками бабками. -Тьху! - сказав Одісей. - Зоофіли. Кушай яблучко, Чубарочка, папка не обідіт. Зараз цей дурний бодібільдер поїде в разположеніє, докладувать шо всьо в порядку, всі обісрались как всігда, а папка тебе поруч поведе, шоб попу сідлом не натерти. Давай, Аяксе, пиздуй до табору з доповіддю. Тіко пугачом не кричи більше, бо тебе власні караульні пристрелять. Так і не пообідаєш. А ми з Тідідом ще посидимо, покуримо. Аякс зловив за сиву бороду свого кентавра-бітюга, і відсопуючись поліз йому на спину. Кентавр виматюкався, присів, бзданув та якось боком, похитуючись, поніс Теламоніда із лісу, час від часу припадаючи на задні ноги. Воно й зрозуміло — благородний Теламонід важив пудів десять, а в бойовому обладунку вапще центнери зо два. Через двадяцть метрів кентавр захропів і наєбнувся долу в кущі. Аякс Великикий теж виматюкався, закинув собі на плече паморочного кентавра та попер до табору. - От так і живьом, - філософіческі помітив Діомед. - Спарта чємпіон. Слухай, ти шось сказати хотів? Ти по сущєству, або просто так попіздєть? - Сильно по сущєству, - відповів Одісей. - Я додому хочу. Єбав я таку війну. В мене дома син росте. Я вже і так герой шопіздец. Досить. Мені треба заслужене получать, а не в гімні повзати, шо молодий. Я, до біса, цар. Хоч і ітакійський, але всьо таки! Діомед Тідід різко виправився, одьорнув на собі бронзову користь та застібнув комір обладунку. - Кажи! Як цар царю. - Нам треба коня! Чубарочка почула, та підійшла ближче до героїв, розвертаючись крупом. - Та ти ся йобу дав! Я не по тім ділам. Одісей! - Та я не про те! - Одісей поляцкав Чубарочку по попі та дав ще одне яблучко. Кентавріха знову захрумкала. - Я про другого коня! Слухай, але никому не кажи. Бо то ваєнна тайна. Кароче, робиться технічєский кінь... Одісей зашепотів на вухо Діомеду. Той кивав головою та смурнів. - Ніхуя. Де ми стіко євреїв візьмемо, щоб в коня напхати? - У Агамемнона є пленні, що від египтосів досталися. -Нє. Не спрацюцє. Сістема хароша, але наповнення проблемне. Бо якшо ті євреї домовляться з троянцями, то нам остаточно пидза. Євреі — то опасна штука. Їх кому попало давать не можна. Давай ще гєнєріруй. - Добре. Є план «бе». - Одісей знову зашепотів на вухо Діомеду. - Ніт.. - сказав Діомед. - Там і так половина Трої блядєй. Шо вони пізди не бачили? Не спрацює. - Ті пішов ти нахуй! - візвірився Одісей. - Я роблю шо можу, а тобі всьо «ніт». Гірой, йобана! Йдемо, Чубарочко. Нас тут не люблять і не понимають. На яблучки я тобі зароблю. Йдемо, лошадко моя. - Стій! - глухо сказав в спину царю ітакійському басилей аргоський. - Вибач. Знаєш, до мене в шатро Оленка приходила. - Яка? - Та сама. Прекрасна. - Охуєть. І нашо? - Паєбацця та поговорити. Її теж все притомило. Вона вже два роки до мене приходить, через падзємний хід. От ти перший, кому сказав, братіку. Паріс той чисто підарас, прічом підарас з Ахіллєсом. Гєктор був нормальний, але нормальним не фартить. Поняв, да, який там був розклад? Пріам маразматік. Троя — срана провінція. Війну треба вигравати, а ми в неї бавимось. Знаєш шо. Я сам в того коня полізу. Хочеш шось нормально зробити — лізь в коня сам. - Ти сірьозно? - Абсолютлі. Одісей повернувся до побратима, та подав руку. Потім обійняв Діомеда, тукнувши бронєжілєтом о бронєжілет - Тоді полізу і я. Чубарочка цокнула тонким копитцем, поклала голову на плече Одісею та лизнула Діомеда в ніс. -Нє-нє, - сказав Одісей. - От ти точно не полізеш. Тобі ніззя. Тобі ще дітей рожать. На тобі ще яблучко. Хрумкай, манюська. Ми пацани, ми самі ту всю хуйню намутили, самі й розберемося. - Везе тобі, Одісей, - сказад Діомед, застьобуючи шолом. - В тебе навіть коні якісь чєловечєські.

Йдемо по дрова, бо на того твого тактіческого коня кубометрів деревини дохуя треба. Аякс пиляти не буде. Бо він блять герой. А не то шо ми. Извините, вырвалось.

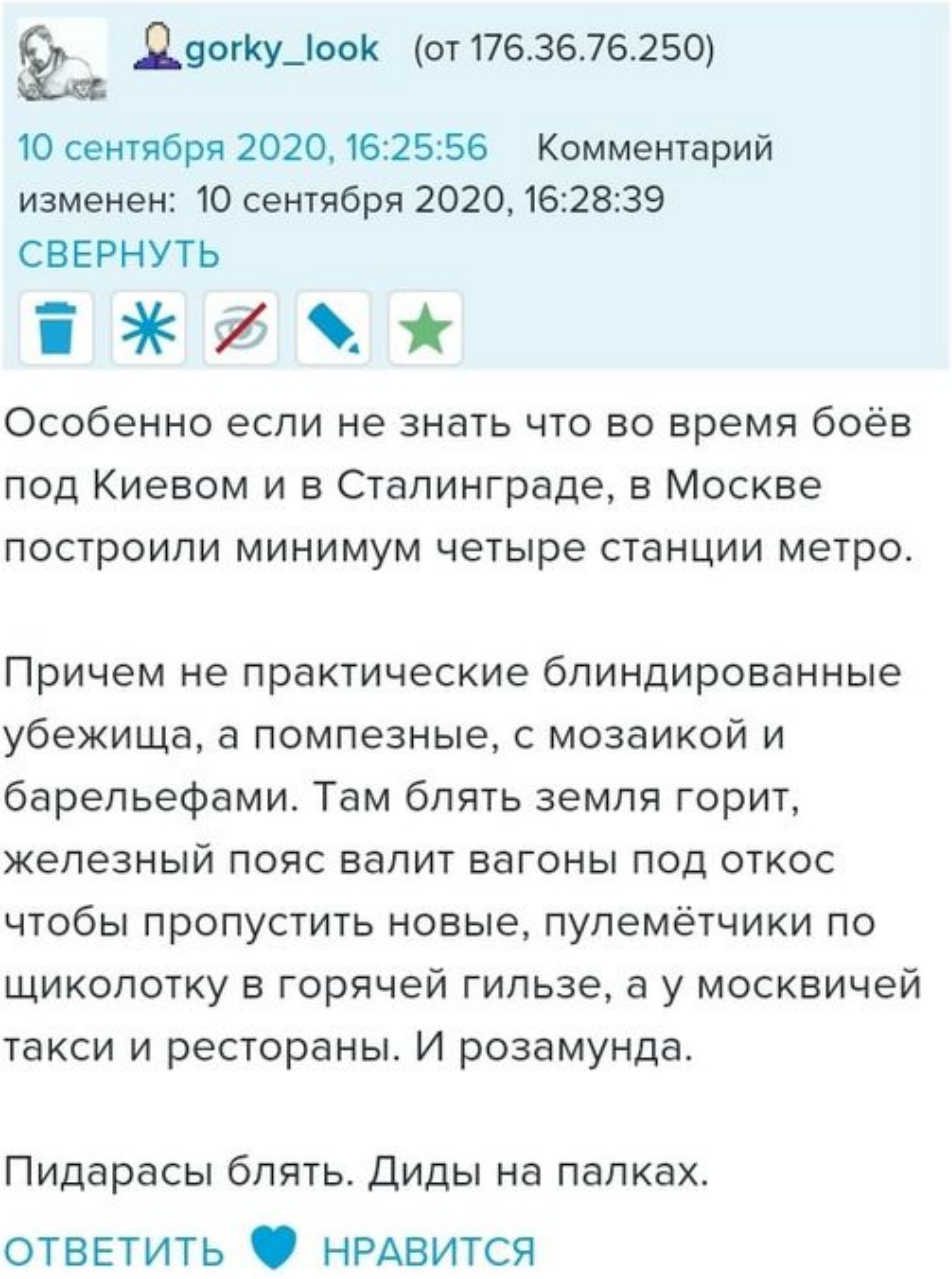

471906.–№ 471906

Kate Skoryk `https://www.google.com/url?q=https://www.facebook.com/groups/306501676800004/user/100027039692069/?__cft__%5B0%5D%3DAZWsVpzqZM9m1N-l_tsHMB8EHazi49LId5fdJBp-SwkYY84cCUHKaAppTmzV55jEO56XyQSOSHVOtR9oeWBBArqG7Rse94Q26__tn__%3D-UC%252CP-y-R&sa=D&source=editors&ust=1683280112612458&usg=AOvVaw2kG`

GorkyLookLessons II semester `https://www.google.com/url?q=https://www.facebook.com/groups/306501676800004/?__cft__%5B0%5D%3DAZWsVpzqZM9m1N-l__tsHMB8EHazi49LId26__tn__%3D-UC%252CP-y-R&sa=D&source=editors&ust=1683280112613079&usg=AOvVaw2XR`

Чтобы закрыть споры о совместимости сигаретных и патронных заводов. Когда вы курите, это 7’62. Вот так.



471906.–№ 471906

1.371. № 471700

11 Сентября 2020

id:471700

Вона сказала ні Простому хлопові І ваапще, і дєло не в цені Ебались так Що люки зверху хлопали Бо панцежникі Справжні пацани

І зважая на шо було прєждє І шо вів себе як мудак Я для тебе броня і нєжность Понімай це Захочеш Як.

Раздайте поручик Хоть что то раздайте Вы только В кремле Раздаете минет Рояйльное порно Когда эскадроны Без вас раздают Это три и пять Лет Проходит Аваков Хрипя как кобыла Его пистолеты У каждой овцы Скажите поручик Без вас мы не жили Без вас проживем Вот такие Бейцы

1.372. Даки

12 Сентября 2020

id:364221

Вот смотрите.

Дакийская женщина между римским трактирщиком и дакийским щитоносцем выбирала трактирщика.

В итоге румыны сейчас гордо называют себя римлянами, а остальные нации смотрят на них с недоумением. Какие блять нахуй из вас римляне?

Согласно данным ООН первое место по экспорту блядей в Европе делят Россия и Румыния.

Женщина цемент и основа нации.

Жена избравшая щитоносца равна фаланге. Жена избравшая трактирщика равна трактиру.



471700.–№ 471700



471700.–№ 471700



471700.–№ 471700

1.373. Догтег

12 Сентября 2020

id:364354

Чем отличается украинский догтег от российского?
Наш брякает когда ебем.
Российский когда ебут

1.374. Романс скоряку

12 Сентября 2020

id:364572

На подрыве вылетев через дверь Он сказал ну и все кажется Не иди ты ко мне теперь Я в крови ты измажешься

А она отвечала ну Тоже блять задачка мне Антишок и держи волну Твоя кровь боец не пачкает

С днём, скорая допомога.

1.375. № 471868

12 Сентября 2020

id:471868

Страшным голосом... Одну девочку в пионерском лагере вместо зубной пасты намазали из тюбика немецким анальным любрикантом! И шо? И ее сразу приняли в комсомол! Покоління епсілон. Йдуть за нами з Кукумбером дві піздючкі, років по шетирнадцять. В окулярах. У однієї банка солених огірків. І каже. А чтьо, гіроскоп стоит столько денег сколько за нєго просять? Я трохи цигаркою ся не вдавив. Гіроскоп бля...

В какой стране надо было насрать в спичечную коробку и нассать в банку от майонеза? В пять часов утра. Натощак. Какую страну просрали? · Бгггг 2 года назад

Ваши воспоминания https://www.google.com/url?q=https://www.facebook.com/onthisday/?source%3Dshared_feed_story%26__cft__%5B0%5D%3DAZXysWKkfiP8rUM3MYcVCT26__tn__%3DH-R&sa=D&source=editors&ust=1683280112645662&usg=AOvVaw3jO1VeeEoeHGh

Святослав Волков https://www.google.com/url?q=https://www.facebook.com/profile.php?id%3D100025469019840%26__cft__%5B0%5D%3DAZXysWKkfiP8rUM3MYcVCT6upnU0Q8-QQE026__tn__%3D-UC%252CPH-R&sa=D&source=editors&ust=1683280112646634&usg=AOvVaw1cbu
.

Андрій Гончарук https://www.google.com/url?q=https://www.facebook.com/andriy.gontcharouk?__cft__%5B0%5D%3DAZXXDLnIv0QnHfiFXqlpK7r750cNClM9SwRgYJoSGkxk-2EKEwkBASzfovH5Kcir9Frisk%26__tn__%3D-%5DK-R&sa=D&source=editors&ust=1683280112650511usg=AOvVaw3UTksx9vbK6SgsE4rZru5C , привет

Андрій Гончарук https://www.google.com/url?q=https://www.facebook.com/andriy.gontcharouk?__cft__%5B0%5D%3DAZXGzyDtbtGIbsNyCQL3ejGExA4Ole_h1w7oivdgMQuaoylFISEUNsqJP8X8_US2GV8IuRq-v-rT9Q1bS1RWA3KoA3fIvYQZc8p6d09Fd2_fdjJ8UjjgFeY6KrtfJw%26__tn__%3D-%5DK-R&sa=D&source=editors&ust=1683367217436193&usg=AOvVaw3qxOUITch
, привет



471868.–№ 471868



471868.–№ 471868



471868.–№ 471868

Святослав Волков https://www.google.com/url?q=https://www.facebook.com/profile.php?id%3D100025469019840%26__cft__%5B0%5D%3DAZXIJInGlEe1LDMN0zVVRKj7NSvTW2rOUfZyii3G8CYunCHGs5O0Zk%26__tn__%3D-%5DC%252CP-R&sa=D&source=editors&ust=1683367217usg=AOvVaw1jiKg6CwEh5-HorejuXthr сейчас с

Святославом Носовым https://www.google.com/url?q=https://www.facebook.com/profile.php?id%3D100024986193698%26__cft__%5B0%5D%3DAZXIJInGlEe1LDMN0zVVRKj7NSvyii3G8CYunCHGs5O0Zk%26__tn__%3D-%5DC%252CP-R&sa=D&source=editors&ust=1683367217usg=AOvVaw17hvZfU7xoA0x5UmGDUYmP .

1.376. Захисник

13 Сентября 2020

id:364840

Прикольно что в русском языке слово защитник обозначает человека, который сам спрятался за щитом. Защищает он только себя.

Захисник от слова хист, то есть умение, способность.

Такие простые вещи распедаливаю мордве.

1.377. Журавлику

13 Сентября 2020

id:365179

Исполнять на мотив ”Эль кондор пасо”

В высоком небе крылья распластав, Невесом Словно сон Он для полета был Рожден.

Отец его горячий зов Карпат Солнца свет Стук копыт Моей гитары звук Дрожит.

Полет без края и конца Птичьих глаз Зоркий взгляд Пусть сверху не видать лица Знает он каждый час Кто прав и виноват Из нас

* * *

Из-за трусости и подлости нашего г-мандующего погиб солдат Ярослав Журавель. Четверо суток солдат истекал кровью, пока криворожское быдло, командующее им, изволило отдыхать от кокаина девятнадцатый раз за полтора года. Оно устало в сауне от войны.

А у гениального художника, однофамильца героя Юрка ”От Винта” Журавеля родился сын Еней Журавель.

Картины и плакаты Юрка висят на стенах в казармах и блиндажах. Это культовый чувак. Он солдат с карандашом. Его рисунки разбирают на память.

Поздравьте его. Он заслужил.

Журавлиная стая в нашем небе не уменьшилась. Доброго полета тебе, Еней Юркович Журавель.

А вот падальщикам пора покупать мыло вместо кокаина.

1.378. № 471799

13 Сентября 2020

id:471799

Сьогодні в клюбі будуть ТАНКІ Панцежні набухаюцця, будуть купацця в хвонтанах і розбивать об голову снаряди.

Aleksandr Shulman https://www.google.com/url?q=https://www.facebook.com/aleksandrshulman1?__cft__%5B0%5D%3DAZVE7zsOE5jfguWaOtMqgWtCCSwMWtmgTLzN-ZDADYXpdRFzp6LOGw2CNRi6UPl8EPJiBhQMSKAuec_96OyIZ4AKBy-YBfRtUDQe3KDO-gzslvK5vXF7sYdiJns56TlvxsA26__tn__%3D-%5DK-R&sa=D&source=editors&ust=1683366468060960&usg=AOvVaw1BoJSr5TH

Serhiy Takhmazov https://www.google.com/url?q=https://www.facebook.com/takhmazov?__cft__%5B0%5D%3DAZVE7zsOE5jfguWaOtMqgWtCCSwMWtmgTLzN-ZDADYXpdRFzp6LOGnUqWrK_w2CNRi6UPl8EPJiBhQMSKAuec_96OyIZ4AKBy-YBfRtUDQe3KDO-gzslvK5vXF7sYdiJns56TlvxsA26__tn__%3D-%5DK-R&sa=D&source=editors&ust=1683366468061289&usg=AOvVaw3DPvgFe4b

Слава пагонщікам жєлєзних слонів



471799.–№ 471799

Только в Советском Союзе девушку могли выебать за то что ее выебали

Шото меня поперло от Сашиного творчества.

* * *



471799.–№ 471799

Горящим заревом затянут сектор ”Дэ” Сто двадцать мины небо рвут до дыр. SNAFU, FUGAZI и опять все по пизде Но мы стоим и слушаем эфир Над вами Ангелы АСАПа И с поля мы последними уйдем Пусть в этом поле сложатся кацапы Тебя же ждут жена, малыш и дом Бессонный медик разорвет бандаж Нам недоступны миражи мечтаний Нас заебало шо не скажешь аж Но надо как-то отбиваться блять от ваней Над нами ТАПик и радейка И снова кто-то голосит в нее Клади на батарею батарейки Отсюда мы последними уйдем

Sasha Kladbische `https://www.google.com/url?q=https://www.facebook.com/kladbische/?__cft__%5B0%5D%3DAZXhc4rqEAfpLYNC4eDZO05XDYZ3QfFcla6VHh7bbLHS3Ehbk1u37c28O9jYNorA0q6RR9UKEuHpdmF0IwUg0cs34WMxXW-DbC5SgtNXbswUz19MiB1NQmgsR3lS6QMUmm1Z7R1mvHcF26__tn__%3DkK-R&sa=D&source=editors&ust=1683366468064447&usg=AOvVaw0Mb__vsA2sVQk-mStznxFK` @Darwin Tremor

Я правильно понимаю, что если оффшорный миллиардер Зеленский оформил папе нищеброду стипендию из бюджета... То алименты Мендель тоже платить будем мы?

Svyatoslav Volkov `https://www.google.com/url?q=https://www.facebook.com/profile.php?id%3D100012297090755%26comment_id%3DY29tbWVudDoxMDU3Mjk1NDY0NjkwMzQ3XzEwNTc253D%26__cft__%5B0%5D%3DAZXoRTedhSvXr0_2S1bnYjvISaHqi8yboINoLcIfeHBCnAomTYwhjWd26__tn__%3DR%5D-R&sa=D&source=editors&ust=1683366468066313&usg=AOvVaw1drLYNzQN1`
Я лично не хочу платить. Я ее не ебал. Вошка вообще ебу дался, скоро он сам у себя будет льготы на коммуналку за президентскую дачу выписывать. Копеечку к копеечке уже рубль.

1.379. Милейший Рабинович!

14 Сентября 2020

id:365470



471799.–№ 471799

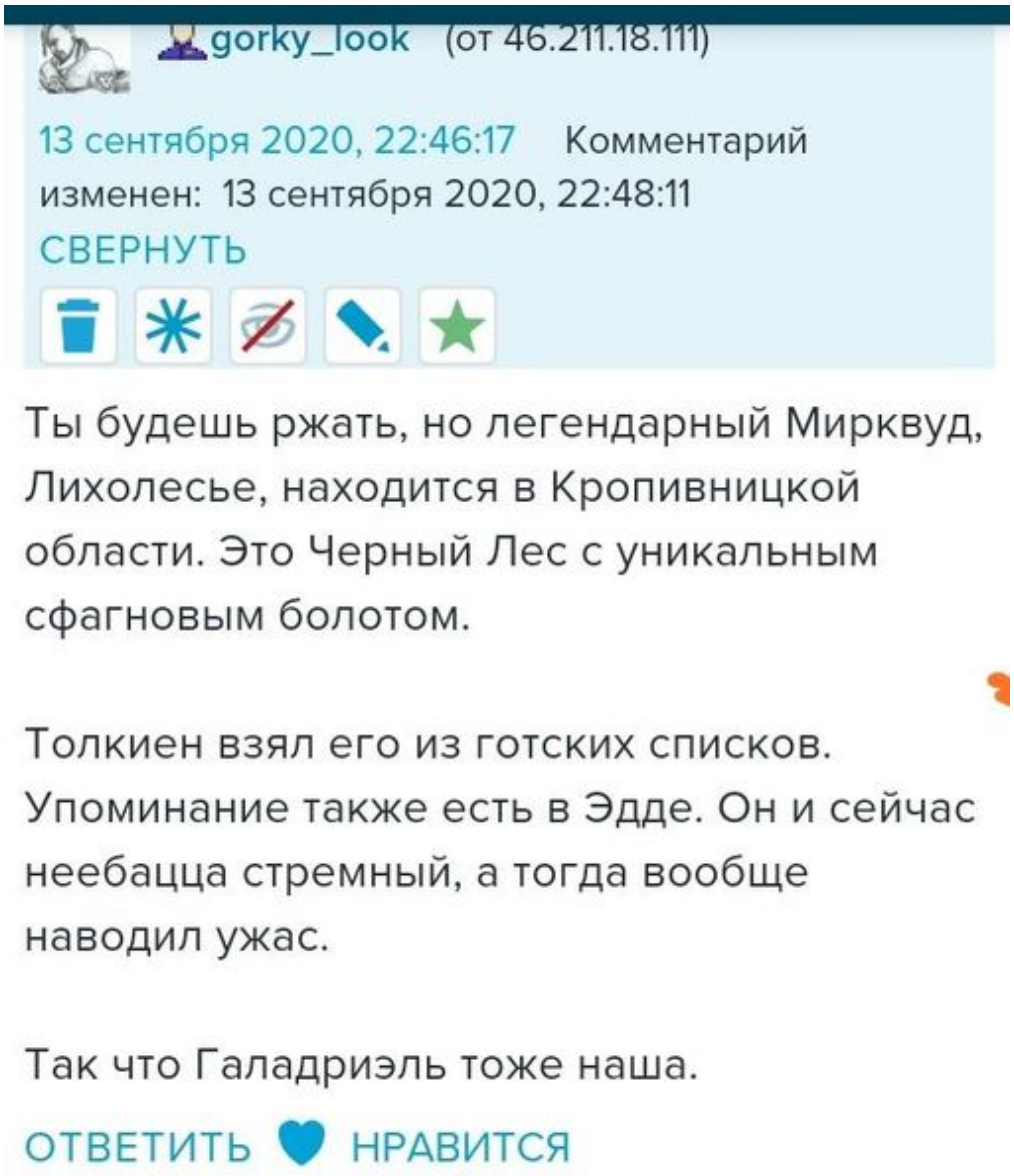

471799.–№ 471799

1.380. Поприколу, або Поровну

14 Сентября 2020

id:365606

Голосовальщики по школам Что голосуют по приколу Хочу вам пожелать такого Что нажелали вы странеЧтоб вас лечили по приколу Чтоб вас учили по приколу Чтоб вам платили по приколу Чтоб жили вы в своем говнеИ я как медик по приколу Когда поставлю вам уколы Впиздячу не одним уколом, А сделаю двенадцать штукЧтоб стало мне слегка прикольно Тебе конечно будет больно Но ты потерпишь блять невольно Куда ты денешься говнюкЯ воевал в широком поле И мне совсем не так прикольно Смотреть как отнимают волю Я это мурзик не люблюДолжно же быть нам всем прикольно А не тебе вчерашний школьник И если сириндж будет новым Его об стенку затуплю

1.381. № 471581

14 Сентября 2020

id:471581

Мне нравится слово ”пейнзане” В нем есть село, боль и полевые работы Голосовальщики по школам Что голосуют по приколу Хочу вам пожелать такого Что нажелали вы стране Чтоб вас лечили по приколу Чтоб вас учили по приколу Чтоб вам платили по приколу Чтоб жили вы в своем говне И я как медик по приколу Когда поставлю вам уколы Впиздячу не одним уколом, А сделаю двенадцать штук Чтоб стало мне слегка прикольно Тебе конечно будет больно Но ты потерпишь блять невольно Куда ты денешься говнюк Я воевал в широком поле И мне совсем не так прикольно Смотреть как отнимают волю Я это мурзик не люблю Должно же быть нам всем прикольно А не тебе вчерашний школьник И если сириндж будет новым Его об стенку затуплю



471581.–№ 471581

- Папа, а шо хуже, тюрма чи армія? - Конкретно для тебе армія. - Чому? - Потому шо там із тебе здєлають настоящого мужика, Ксюха. Опера ”Фашизм”. (поют по очереди как евреи, справа налево) Чукча: - Мынна рырка ытынгын Гитлер форточка тырдым! БЛМ: - Йоу-йоу-йоу. Кто здесь эсэс? Я здесь эсэс! Кто здесь

эсэс? Я здесь эсэс! (чувак со второго плана): Єто піздєц... Белый: - Мама, тут что-то нечисто. Я уже не хочу быть фашистом.



471581.–№ 471581

Тест - Папа, а шо хуже, Єрусалим чи Тель-Авів? - Для нас конкретно Тель-Авів. - Чому? - Тому шо коли із смартфону пишеш, то треба два рази пєрєключяцця, щоби дефіс поставить. Зелёная сволочь жалуется на все мои тексты. Их даже не читают, сразу банят. Координатор сетевой травли платная Ирина Заикина из Одессы. Заебанили

Заебанили

Святослав Волков https://www.google.com/url?q=https://www.facebook.com/profile.php?id%3D100025469019840%26__cft__%5B0%5D%3DAZX3CTwoqZFEuloSSMldNFd_xGtXa4hNX0W_kjkYrc1XWIxQ4mvVyWqgAwhDp-lZK7suGz3J3Lk5uEhQdS-PQcRs-Y52eY%26__tn__%3D-%5DC%252CP-R&sa=D&source=editors&ust=1683367217438029&usg=AOvVaw0M6-dmQoyi_4PjuprsZpA1 сейчас с

Святославом Носовым https://www.google.com/url?q=https://www.facebook.com/profile.php?id%3D100024986193698%26__cft__%5B0%5D%3DAZX3CTwoqZFEuloSSMldNFd_xGtXa4hNX0WlMGZeppFinViNPLUbEny5WB0dF5sPLl7328F__kjkYrc1XWIxQ4mvVyWqgAwhDp-lZK726__tn__%3D-%5DC%252CP-R&sa=D&source=editors&ust=1683367217438358&usg=AOvVaw3uS.

1.382. Шізгара, або Паєхалі

15 Сентября 2020

id:365939

Тізір.

* * *



471581.–№ 471581



471581.–№ 471581

Над полем бою в тактичних навушниках ревла ”Шізгара”. Це прибули кораблі евакуаці та викинули саунд маякї. Над суднами кожні двадцять секунд розривалися візуалкі та стирчали стовпи прожекторів в тумані.Філа Одісея перла шостьох триста сраками по землі за горжети броніков та двох на ношах. Девятнадцять йшли самі. Так буває що отримуєш піздов. На то і війна.А-а-а-а-а летіла ”Шізгара” в етері через гермесіків - Гадес ін маунтін топ!- Курва! - сказав Одісей та сплюнув уламки зуба впереміш із склом маски. - Я сука ще повернусь. Я вам розпідалю хто тут хітромудрий. Добазарились жеш за перемріє, блять от нахуя такє дєлать?Пиздануло міною так, шо двох поранених виронили на грунт.- Добре, - сказав Одісей, і загнав офіцерські пусті ”Пара-600” в локтеві ложементи. - Добре. Ще попиздим. Я блять хоч і цар, але памнять ув мене хароша. Єбав я таку війну. Я тоді тоже воювать буду. Фєоліп, Архєдонт!- Тутай, басілєй.- Триста на евак. Снайпери та кулемет на флангі. Повзьом повільно, бо переєбашать на ході.- Поняв-приняв.- Я покажу йтим йобаним туркмєнам як воюють ахєйці.- То не туркмени. То туркі.- Мені похуй. Я теж не туркмєн. Я сука зараз йобане чудовіщо. Я починаю троянську війну, запомнітє етот твіт.- Давно вже тре, - зауважив Феоліп. - Бо ні слави, ні користів, тіко прібиль. А прібиль тіко пробухать. Слави не пробухаєш.Шізгара ревла в етері, маякуючи локацію еваку.Але ітакійцям стало похуй.

1.383. № 471577

15 Сентября 2020

id:471577

Веселая получилась книжка 2 года назад

Ваши воспоминания https://www.google.com/url?q=https://www.facebook.com/onthisday/?source%3Dshared_feed_story%26__cft__%5B0%5D%3DAZXVwfrgK6iR_FiwEkZvgl_1xTAZl4yRZEGztsb4ckuVpwAOh1GxQnHdpIUsLqJLbTrfD0JpGXaWg9DWdjuznQWqXBhQYcysPqmtW26__tn__%3DH-R&sa=D&source=editors&ust=1683280112662226&usg=AOvVaw0uLnqfSQWtzgP

Люта Справа https://www.google.com/url?q=https://www.facebook.com/lutasprava/?__cft__%5B0%5D%3DAZXVwfrgK6iR_FiwEkZvglM4M0WwgQjwA__1xTAZl4yRZEGztsb4ckuVpwAOh26__tn__%3DkC%252CPH-R&sa=D&source=editors&ust=1683280112663327&usg=AOvVaw3WQfW сейчас с

Святославом Волковым https://www.google.com/url?q=https://www.facebook.com/profile.php?id%3D100025469019840%26__cft__%5B0%5D%3DAZXVwfrgK6iR_FiwEkZvglM4M0W_1xTAZl4yRZEGztsb4ckuVpwAOh1GxQnHdpIUsLqJLbTrfD0JpGXaWg9DWdjuznQWqXBhQYcysPqmtW26__tn__%3D-%5DC%252CPH-R&sa=D&source=editors&ust=1683280112664165&usg=AOvVaw06UpEOPezYiD_SZhG6XyB0 и

Андрій Гончаруком https://www.google.com/url?q=https://www.facebook.com/andriy.gontcharouk?__cft__%5B0%5D%3DAZXVwfrgK6iR_FiwEkZvglM4M0WwgQjwA__1xTAZl4y26__tn__%3D-%5DC%252CPH-R&sa=D&source=editors&ust=1683280112664881&usg=AOvVaw1xVF27hnVaD1lLEAMhiwmw . А в нас новий тізєр Одіссея ти Ілінєнадо

* * *

- І шо, все так було? - потрясьонно спитав Феоліп. - От так, як тобі розказую, - відповів Архедонт, витираючи пивну піну з вусів та ставлячи глечик на стіл. - Побий мене Грамавєржец, якшо брешу. Постояли вони біля колодязя, про шось попизділи, потім Лєонід як заоре «ТА ПАШОВ ТИ НАХУЙ!!!111», підскочив, та пхнув сандалею прямо в груди того перського посла так, шо той сторчма в колодязь полетів. - Та ти шо! А потім?.. - А потім його волоцюги єнших персіццькіх діпламатів в колодець пожбурляли. - Єбануті, ну чесне слово. - Но то. Тіпа ти Лєоніда не знаєш. - Архедонт знову сьорбнув пива. - Слухай далі. Виходе його жінка, Горго — ну там вже саме ім“я говорящеє - та питає: це шо було вапще? Шо вони тобі наговорили такого, шо ти так ся сказив? А Лєонід каже — звідки мені знати, я по пірсіцькому не розумію. Белькоче шось, чорномазий, може реп читає. Я, каже, такого не люблю. Ні чорних, ні реп, ні ваабще —

нічого ніпанятного не люблю. В мене башню, каже, відразу зриває, коли шось ніпонятне. Я людина проста, мене зліть не можна. - Так ніззя казати «чорний». Треба «афроперс» - зауважив Феоліп. - Ти будеш слухать шо я розказую, чи станеш сам піздєть, а я тоді буду просто пиво пить? - Все, все. Мовчу. - Так от. А жінка йому каже — а чи ти знаєш, довбойобе, шо це єдиний колодязь з якого вся Спарта воду бере? Шо ми тепер пити будемо? Дохлий пєрсіковий сок? Кароче, каже, лізь до колодязя, доставай як хочеш, але шоб через п“ять мінут єх там не було, бо пиздець тобі, бодібільдер єбучий, або я не Горго. - Ото попав пацан нінашутку… - Но то. Кароче, постояли пацани біля колодязя, маківки почухали, спіймали якогось сабаку — а шо вже тірять? - та кинули його туди, до персів. До двадцяти дорахували, докі бовкнуло. От ті би поліз в такий колодязь? - Та ну його нахуй. - Ну от і вони так подумали. Взяв він триста своїх жуліків, та втік із Спарти, перечекати, покедь Горго ся не заспокоє. Двинув кудись в Фессалію. А шо йому було робити? - Всьо правільно сделав. Я би теж втік. - Але на Термобаях... знаєш де це? - Ага, був. Там скеля зліва, а море справа. Дуже обережно треба на колісниці їхати, бо ся зверзити можна, особливо якшо бухий. - Но то. І от стрічають вони там мільон персів, шо пруть ім назустріч! - Та ну нахуй мільон! Скудов стіко персів??? - Ну не мільон, але люде кажуть шо тищ до ста таки було. Слухай, візьми ще пива та кихось сухариків. І от лізуть ці перси, злі як шершні із-за своїх діпламатів. Та таке попадалово. Спереду — сто тищ персів, а ззаду роззлючена шо фурія Горго з качалкою. На скелю там хуй задряпаєшся, тіко в морі ся втопити. - Попадалово як є. Зстисли звсюди. - Само по собі. Але. От шоб ти зробив, як мущіна? Тіко чесно? - Ну понятно - шо. Шо за вопрос вапще?.. - Феоліп сьорбнув пива. - Хтось з наших вижив? - Нє. Та як ти тут виживеш? Сто тисяч — це ж не десять тисяч... Це навіть для Лєоніда задофіга. Але єбашилися, кажуть шось дні зо три. Перси вже самі були не раді, відпускали його, кажуть — йди собі куди хочеш, тіко не в нашу сторону. А він — ага, січас. Мені назад дорогі нєт. Як в той камєдії: «лібо я веду пацанів на прорив, лібо вона веде мене в аїд». Ну, давай за героів. Не чокаясь. Випили. Хрумкнули сухаріками. - А Горго шо? - А шо Горго. Плякала сильно, побивалася шо першою не встигла на Термобаї, тіко нєпонятно с якою метою. Думаю, шо там всі би своє отримали, нє ісключая персів. Але сказала шо пиздець тепер всім персам аканчатільно. Любила вона його, зарізяку. Єх… який хлоп чоткій був! - А колодязь? - Та біс з тим колодязем! Я тобі про любов, а ти мені про камунальні сооруженія! Дурний ті Феоліп. Нечуйний. - Та нормальний я. В мене двійко діток. Але як понять тих бабів? Ну персів я ще понімаю, а от етого зрозуміти не можу. - А шо тут розуміти? Все просто як доміно. Не було б злих бабів — не було б героїв. Так шо давай, Феоліпе, підіймай кєраміку, вип“ємо за наших прєкрасних дам. Стоя і чокаясь так, шоб аж з келихів летіло! ·

Город Альбукерке, Соединённые Штаты Америки https://www.google.com/url?q=https://www.facebook.com/pages/%25D0%2590%25D0%25BB%25D1%258C%25D0%25B1%25D1%2583%25D0%25BA%25D0%25B5%25D1%2580%25D0%25BA%25D0%25B5/108161062545219?__cft__%5B0%5D%3DAZX0nWtsMk0YNpdZuNPR45sV4XkG2sdZ16Jye_CCpkE9JQ45s9mU6f07c7iPUw8Zjp1wsjAkBL9eZz47cjlXeRjA0_xQuENCXUOqqJSdKOERbbNecmOq82idLvzPxho8uYBgQq6jP0Hz0D1%26__tn__%3D%252CP-R&sa=D&source=editors&ust=1683280112674751&usg=AOvVaw0UeaCXBs Лучшие в жизни штучки Что абсолютно точно Это твои дочки Подпись печать точка

Іщо тізєр. Чекайте Ілінєнадо.

* * *

- А, Натане, заходь, заходь, - сказав цар юдейський Давид, відкладаючи стилус. - Он там на канапку сідай. Чай, кофе? - Та нє, спасібо, - відповів пророк, присідаючи на канапу. - Чого викликали, Ваше Вєлічєство? - Як діла? - спитав цар. - Вашими молитвами. Давайте ближче до справи. Шо оп“ять у євреїв трапилось? Давид похрустів пальцями. Видно було, що він не дуже знає як сформулювати проблему. - Ви крівізну Землі змінити можете? - Шо? - ошелешено перепитав Натан. - Та не придурюйся. Всі знають шо Земля — куля, а не то шо в школі кажуть. Мені треба кось її кривизну поміняти на меньшу. Сам я не можу, а ви там со своїма перемовте із начальником, Йому то не важко буде, як Він ту кулю за шість днів створив та населив. - Та нашо??? Давид встав з-за столу та почав ходити по кімнаті, заклавши руки за спину. Говорити йому буле дедалі складніше. - Понімаєш... Є одна така тьолка класна. Може знаєш, Вірсавія? - Та шо за Урією? Знаю. - От. То любить вона гола купатися в басейні напроти мого балкону. Але з балкону тіко голову її видно. Там пагорб заважає, шо між палацом та урієвою хатою. Я вже на дах залазив, шоб



471577.–№ 471577

подивитися, теж рєзультат коло нуля. Тіко півцицьки видно. А хочецця ж все подивитись! І мені для того треба змінити крівізну Землі. - Так мо простіше пагорб зрити, чи ще один поверх надбудувать, ніж Бога таким зайобувать? Давиде, схаменись! - Не можна зрить пагорб! - Давид досадливо цикнув. - Бо Урія шось падазрівать почне. - Так може Урію… того? - Можна і того, - легко погодився цар. - Але ж я не знаю, яка та Вірсавія від цицьок нижче. Може в неї з ногами проблеми, або ще шось, тіпа цілюліта. А Урію таки шкода, бо він военачальник добрий, і вапще комбат атец салдатам. Не можна просто так його… того. Коротше, давай крівізну мінять, шоби спочатку подивицця шо маємо. - Я мав на увазі не ”того”, шо ви, пан царю подумали, а в монастир, - сердито відповів пророк. - Так все єдно комбата не буде. Карочі, треба спочатку тест драйв. - Но то… - пророк ся замислив. - А як шо ту Вірсавію в гості запросити та подивицця на місці? Ти ж цар, зроби кийсь банкєт, вишли запрошення та диви скіко хочеш. - Голу? Ти що, Натане, йобнувся? Шо про мене люди в Єрусалімі скажуть? - Но то… - покивав головою Натан. - Теж правда. От врєдні баби. Але не можна просто так крівізну мінять, бо в нашої Землі від сраки Австралія з Антарктидою відліпляться та в космос попадають. - Тай й мать його йоб! Нехай собі падають, шо мені та Антарктіда? А у Вірсавії цицьки знаєш які?.. - Та знаю, - похмуро сказав священик. - Скудов? - ся здивував цар. - По рєлігіозним дєлам, а не то шо ти подумав. - так само похмуро відповів Натан. - Мені ж ніззя до бабів. Біля мікви ся зустрічали нічаянно. - О, так опиши на словах шо в неї нижче цицьок. Може й крівізну мінять не треба буде, - зрадів Давид. - Ну то слухай, - пророк відкашлявся та задумався. - В опщім… е-е-е… м-м-м… а-а-а… та ну його до фраса! Не можу так описати! Шо я тобі, артіст? Переконав. Давай мінять крівізну. Тікі не надовго. - Отож, - задоволено сказав цар Давид та сів за стіл. - Шо я і казав. От і добре, от і домовилися. Мені надовго і не треба, тіко туди-сюди, шоб я погледів. Доби вистачить. Ви там помоліться як треба, а я ся в боргу не залишу. Жертвопрінашенія, парковки для колісниць, всьо шо надо. Навіть храм построю! Ти ж мене знаєш Натане! - Та знаю, - досадливо сказав пророк, виходячи з кабінєту. - Отож і горе. Не доведуть тебе баби, Давиде, ні до чого доброго. Дєфіцит воспітанія в тебе. Може з сина тіко шось добре вийде, тому й стараюся. Тьху! Та пішов мінять крівізну Землі. Й таки не довели до добра, тому шо коли ту кляту крівізну на місце ставили, трохи її перегнули, й з тих пір із-за неправильної кривизни російські ракети нормально літати не можуть. А у всьому винуваті баби та євреї. Тізір.

* * *

Над полем бою в тактичних навушниках ревла ”Шізгара”. Це прибули кораблі евакуаці та викинули саунд маякї. Над суднами кожні двадцять секунд розривалися візуалкі та стирчали стовпи прожекторів в тумані. Філа Одісея перла шостьох триста сраками по землі за горжети броніков та двох на ношах. Девятнадцять йшли самі. Так буває що отримуєш піздов. На то і війна. А-а-а-а-а летіла ”Шізгара” в етері через

гермесіків - Гаднес ін маунтін топ! - Курва! - сказав Одісей та сплюнув уламки зуба впереміш із склом маски. - Я сука ще повернусь. Я вам розпідалю хто тут хітромудрий. Добазарились жеш за перемір'є, блять от нахуя такє дєлать? Пиздануло міною так, шо двох поранених вирониили на грунт. - Добре, - сказав Одісей, і загнав офіцерські пусті "Пара-600" в локтеві ложементи. - Добре. Ще попиздим. Я блять хоч і цар, але памнять ув мене хароша. Єбав я таку війну. Я тоді тоже воювать буду. Фєоліп, Архєдонт! - Тутай, басілєй. - Триста на евак. Снайпери та кулемет на флангі. Повзьом повільно, бо переєбашать на ході. - Поняв-приняв. - Я покажу йтим йобаним туркмєнам як воюють ахєйці. - То не туркмени. То туркі. - Мені похуй. Я теж не туркмєн. Я сука зараз йобане чудовіщо. Я починаю троянську війну, запомнітє етот твіт. - Давно вже тре, - зауважив Феоліп. - Бо ні слави, ні користів, тіко прібиль. А прібиль тіко пробухать. Слави не пробухаєш. Шізгара ревла в етері, маякуючи локацію еваку. Але ітакійцям стало похуй.

1.384. Нацыст

16 Сентября 2020

id:366162

Жил с еврейкой Жил с чавелой Жил с лемкиней Маю хист.
Только нехуй Это мало Для кацапа Я нацист.

1.385. Батискабль

16 Сентября 2020

id:366411

Капитан батискабля Люк Амер и лейтенант Кейт Фурия. Командный состав батискабля "Садко".
Стоять, не сцать, ебашить.

1.386. № 471740

16 Сентября 2020

id:471740

Тизер космооперы. Моей бывшей посвящается.

* * *

– То есть, ты считаешь что поступила правильно? – мрачно спросил Люк, глядя в иллюминатор. – Я считаю что правильно было бы тебя еще четыреста лет назад нахуй послать. А теперь уже поздно, извини, мне приходится поступать по обстоятельствам. Знаешь что такое «древо погрешностей»? – Знаю, – злобно сказал Люк, уткнувшись лбом в окно. – Это твое генеалогическое древо. Начиная с тещи. Файв влепила уже два часа как бывшему мужу подзатыльник, и он треснулся лбом в синталь озборного окна. Технического смысла окно не имело, потому что чувствительные детекторы «Лакшми» могли вынюхать все вокруг в любом спектре и диапазоне, и вывести картинку на сферу, в виде хоть графиков, хоть игры в «тетрис», хоть с точки зрения дельинов. Просто какие-то умники из «Массачусетс Тикай» решили, что людям комфортнее лететь четыреста лет в помещении с окошком. За иллюминатором в пустоте космоса медленно вращалась пузатая бутылка грамм на семьсот. – Ты понимаешь что это был молдавский суперкогни две тысячи триста четырнадцатого года? – спросил Люк, вытирая лоб. – Год атомной бомбардировки Воронежа? Он стоит как атмосферный шаттл! – Я понимаю, что у меня муж алкоголик! – Бывший. В смысле муж. – Бывший муж

алкоголик – это еще хуже! – Почему, кстати? – заинтересовался Люк. – Потому что он постоянно появляется в твоей жизни и просит денег чтобы опохмелиться! Я смотрела фильм из культурной базы Лакшмимайнд, его снал какой-то доисторический режиссер, кажется немец. «Москау слезайт нихть верен». Так вот, там у женщины был муж хоккеист… – Хокке… что? – Ист. Дас ист хоккеист. Он играл в такую игру, где мужчины с железными накладками на ногах бегали по замерзшей воде и били друг друга изогнутыми палками. – Зачем??? – поразился Люк. – Затем что им давали за деньги! – Ого. Но тут вполне логично начать пить, вместо того, чтобы бить друг друга кривыми палками. Я вот думаю, что парень все правильно сделал. – Ты когда нибудь перестанешь меня перебивать! – вызверилась Файв. – Я тебя четыреста лет в криокамере не перебивал, – мрачно отозвался Люк, рассматривая бутылку, издевательски вращающуюся за синталем окна. – Ладно. Что там было дальше с этим твоим похуистом? – С хоккеистом! Он перестал бегать по замерзшей воде и начал употреблять спиртное! И потом приходил к бывшей жене, чтобы попросить у нее три рубля! – Три чего?.. – Ру. Бля. Ты тупой или глухой? Люк оторвался от окна и посмотрел на два часа как бывшую жену. Потом цокнул языком, вызывая цифровой разум «Лакшми». – Да, папа, – мягко отозвался унисексовым голосом искуственный интеллект старранера. – Что такое «Ру. Бля.» – Обработка, папа. Есть, нашла. Ру, пойнт, бля – это с вероятностью в восемьдесят процентов русская проститутка. Префикс «ру» с пойнтом обозначает… Люк опять щелкнул языком, выключив Лакшмимайнд и посмотрел на Файв. – То есть, этот твой артист, который бегал с палкой по замерзшей воде и потом из-за этого начал пить, приходил к бывшей жене за тремя русскими проститутками? Ты уверена, что именно из нас двоих именно я невменяемый алкоголик? – Рубль — это денежная единица древней Московии! – заорала Файф. – Он приходил к ней просить деньги, чтобы купить водку для ликвидации алкогольной абстиненции! – Ага. То есть, если бы я выпил этот молдаваньяк, то пришел бы к тебе просить три древних московских монеты, чтобы купить, блять, на этом корабле, блять, где кроме нас с тобой и четверых детей, блять, четыреста никого нет, блять, и еще семьсот лет, блять, никого не будет, и пойти купить водку. Где этот тайный магазин – о, где он!!! Скажи мне, многоведающая! Одиннадцать километров ебаного железа, синталя, тектона, силовых полей и вообще какой-то непонятной даже для меня, капитана, хуйни, и я не знаю где здесь бар в котором наливают? Знаешь, Файв.. хотя ты уже два часа как моя бывшая жена, но я все равно тебя уважаю как человека, и от твоего психическое здоровья зависит результат миссии… Об иллюминатор что-то звякнуло. – Почему эта сраная бутылка не улетает? – спросила Файв. – Она что, влюбилась в тебя? – Потому что ее держит искусственное гравитационное поле «Лакшми». – Давай его отключим. Я тебя четыреста лет терпела, два часа невесомости тоже как нибудь вытерплю. – Ага. Тогда дети обосрутся и будем говно ловить по корабю. – Есть принудительная вытяжка с рециркуляцией! – Я ее выключил. – Зачем? – Потому что ты в нее куришь, блять! Ты что, считаешь у меня нет ума посмотреть на гидропонку по статистике или запросить анализ состава по рециркуляции возздушного состава? А ты же обещала, что больше никогда, ни одной затяжки. «Три рубля..» Онанист, понимаешь, у нее с кривой палкой бегает… на замороженой воде…

* * *

Бутылка коньяка издевательски вращалась за окном. – А вот этот твой татарин в бараньей шапке, который на этикетке, тоже курит! – торжественно выпалила Файф, тыча пальцем в синталь иллюминатора.. – Во-первых, не татарин, а молдованин. Во-вторых, он не курит, а играет на дудке. Это называется «флуер». Знаешь что такое «флуераш»? А, ну да, ты же куришь, должна знать… А в-третьих, ты мне больше не жена уже два часа, поэтому иди на свои уровни обеспечения и командуй там. А дети… Я их сам выведу в люди. Ну, в смысле — когда прилетим и кого найдем, в того и выведу. А с тобой мы теперь посторонние люди. И не надо мне твои три бля. Я тебе не пианист с кривой палкой. – Хоккеист. Ну, хорошо… – злобно сказала Файф и цокнула языком. – Да, мама. – откликнулся кристаллический разум «Лакшми. – Боевую панель. Быстро! – Уровень опасности? Сканеры показывают что… – Завали ебальник! Ты что, сговорилась с этим алкашом? Панель, и тактику, и бегом. Потому что мама сейчас не в настроении! Мама злая. – Да, мама. Из потолка рубки на гибких коммуникаторах вывалились операторские маски боевых систем корабля, а в корпусе «Лакшми» нерушимые шестиугольные панели бронирования через одну стали прозрачными,

пропуская исходящие импульсы оружия корабля. – Я щас тебе покажу «флуераш», – зарычала Файф, наклеивая на лицо маску управления боевыми системами. – Щас тебе не три «бля» будет, а все триста. – Подтверждение капитана? – уточнила Лакшмимайнд. – Да на здоровье, – безразлично отозвался Люк. – Ебитесь тут как хотите. Пойду поссу… Забери мою маску, Лакшечка. Мне не надо. Одна из масок ушла обратно в потолок. Файф зарычала еще страшнее и развела руки в виртуальном поле управления огнем. Оружейные порталы «Лакшми» озарились ослепительным ультрафиолетом – конечно, если бы их видели пчелы или рыбы. Которых в дальнем космосе нет. Тизер два. Космоопера.

* * *

– Здравствуйте, – вежливо сказал Люк, заходя в рубку. – Как теперь к вам обращаться? Секонд пайлот Файвери Бриз, или еще можно по старому «моя ты сладкая попочка»? – Пошел ты нахуй, – невежливо огрызнулась Файв. – Ширинку застегни. Ты что, сорок минут ссал? – Нет, дрочил. Я же целых три часа как холостой. Но, судя по твому тону, в свободной жизни у тебя что-то пошло не так, как ты смотрела в кино про своих бабуинов за три рубля – Не «бабуинов», а хоккеинов… тьфу ты! Хоккеистов. Не говори о них так! Один хоккеист, Варламов, даже сидел в тюрьме и потом написал про это книгу! – Харламов… – как обычно мягким тоном с потолка ответила Лакшмимайнд. – Да пошли бы оба нахуй! – страшно заорала Файв, срываля с лица операторскую маску управления огнем. – Вы что, сговорились тут все? – Куда же мы пойдем? – трагическим гамлетом спросил Люк. – Четыре парсека пешком? Без реимпульса? Ладно , я еще могу перенести раскладушку в реакторный отсек, но Лакшунька физически уйти не сможет. Она интегрирована в корабль. Если Лакшмимайнд уйдет, ты будешь не в корабле, а в одиннадцатикилометровой цистерне, и у тебя через три дня кончатся сигареты, а без них ты не сможешь дышать. – В космос блять выходи. И пешком к ебаной матери! – Хорошо, – неожиданно покладисто согласился Люк. – А что ты скажешь нашим детям, когда они через семьсот лет подрастут и спросят — где их папа? – Скажу что был полярным летчиком! И погиб в снегах Европы. В смысле спутника Юпитера, а не гей-казино от Вильнюса до Лиссабона. Люк подумал, затем сел в капитанское кресло, щелкнул языком, активируя интеллектуальный компонент старраннера, и подтянул к себе операторскую маску Файв. – Лакшунька, официальный запрос прайм капитана. Сколько раз второй пилот Файвери Бриз говорила «иди нахуй» на борту корабля? – Шесть раз, папа. Три раза сегодня, два раза при невыясненных обстоятельствах, помеченных интим-маркой и один раз при старте «Лакшми» с орбитального сборочного центра при стартовой перегрузке. Вывести данные в виде таблицы, или достаточно звукового отчета? – Идите оба нахуй, и запишите это тоже в свои таблицы, – гавкнула Файвери, глядя в окно, за которым лениво крутилась бутылка молдавского алкоголя. – Не нужно таблиц. – сказал Люк. – Дай отчет по боевому контакту. – Цель не поражена. Слишком близкое расположение к корпусу судна, малые размеры и захват гравитационным полем «Лакшми» не позволяют базовым боевым системам ликвидировать объект. Кроме того, физические характеристики объекта затрудняют фиксирование прицельными программами. Роевые наногруппы ближней ксенозащиты не воспринимают предмет земного происхожедения как мишень. Альтернативный контур утверждает, что как содержащий органику, космический объект, согласно протоколу, должен быть захвачен и помещен в консерваторию «Лакшми» с передачей капитану. Запрос на это решение был отменен секонд пайлотом Файвери Бриз. – Ну-ну, – сказал Люк. – Надо же! Какая новость! Файвка, ты только что устроила бунт против молдавского коньяка! Даже у наногрупп на него рука не поднялась! Тебе компбютер уже говорить что надо мне его вернуть. Расхуярили тридцать шесть конденсированной энергии реактора — и не попали! А я говорил — твое основное оружие это сковородка… И что же было дальше, Лакшмучечька? – Запрос секонд пайлота Файвери Бриз на применение гравипойнтов и термоядерных зарядов был отменен до подтверждения прайм капитана. Логика боевых контуров утверждает, что объект не опасен, а применение тяжелого вооружения на минимальном расстоянии критично для самого корабля. – Пошли вы все нахуй, – злобно сказала Файв. – Идите, запишите в свою таблицу еще один «нахуй». Лакша, внешний костюм. Третий шлюз. Протокол осмотра поверхности судна. – Да, мама. Принято. – Ты куда собралась? – спросил Люк. – Прогуляться по обшивке? Ну слушай, давай не доводить ситуацию до идиотизма. Блять, я понимаю что не сам не подарок. Но я же как-то четыреста лет с тобой выдержал. Ты думаешь что мне просто было? Я что виноват, что этот гугуцэ возле окна вертится? Учти, если что — то я готов обратно на тебе жениться.

Не на тех, конечно условиях… Что я детям скажу — где их мама? – Что она была полярной летчицей! – Только не пробуй разбивать бутылку о корпус судна Фи. Она мягкая. Тебя просто отдачей жопой вперед в галактику отнесет. – Пошел нахуй! – Восемь раз, – отозвалась Лашмимайнд. – Вывести таблицей? Люк хотел что-то сказать, но подумал, просто вздохнул, покрутился в кресле и достал сигарету. – Ты где это взял? – спросила Файв – У тебя в тумбочке. – Козел!

* * *

Файв вошла в стакан транспортера и унеслась вверх, к шлюзу, где система натянула ей на голову коппола-колокол с цепочками датчиков и облила мгновенно застывшей гибкой пеной, защищающей от перепада давления, радиации и, кажется, даже от триппера. Люк следил за перемещением бывшей жены до отстрела из шлюза, запуска реактивной системы костюма, потом положил ноги на стол и с удовольствием закурил унаследованный от нее «Флуераш». Потом опять подумал, и убрал ноги со стола. – Лакшушечка? – Да, папа. – Возьми ее в фоновый захват гравитации судна. А то она щас реально начудит. Эти бабы, они, понимаешь… ну вот бывают странные на всю голову, а другой телки у меня еще семьсот лет не будет. Это в лучшем случае. – Понимаю, – голос интеллектуального компонента «Лакшми» из унисекса сменился на мужской мотоциклетный баритон. – Только она уже в сорока километрах отсюда кувыркается с нашим бухлом в руках. Расширить захват это еще шесть процентов расхода накопителя. Дешевле рески-шаттл отослать. Типа такси. Или гуляем на все деньги, бро? – Та хули уже терять. Тащи ее назад. Все-таки я с ней трахался. Такое не забывается. Знаешь… да конечно знаешь, ты же подсматриваешь через камеры. И не пизди что нет. Она ебанутая, но классная. Ебанутых баб около ста процентов, а вот классных из них в статистической погрешности. И дети у нас опять же. Что я им скажу? Что их мама с бутылкой молдавского коньяка в руках улетела, кувыркаясь, в направлении центра галактики? Тогда уже действительно лучше про полярную летчицу… – Да, бро. Делаю. – голос Лашкмимайнд опять сменился на юнисекс, – Я должно сообщить, что ваши высказывания согласно протоколам, являются сексистскими, и должны быть оправлены соедующим пакетом связи в кортрольный пункт. Прошу меня простить. Я исполняю программу. – Да пошло ты нахуй – вяло отозвался Люк и потушил сигарету о панель управления. – Пиши шо хочешь. Оно все равно семьдесят лет идти будет в одну сторону. И давай, тащи на гравитации мою козу назад в хату. Я тебя блять однажды просто перегружу, и вставлю чип от пылесоса, Тоже мне, друг называлось… И третий тизер космооперы. Чтобы три раза не вставать.

* * *

Файвери зашла в рубку голая, мокрая, злая как йоркширский терьер и с бутылкой молдавского коньяка в руке. Воздушные датчики распознали, расплавили и смыли вакуумный сьют, налитый пеной на тело, обдав на прощание Файв раствором антисептиков в помещении шлюза. Но горжет прозрачного шлема-копполы, судя по всему, была поврежден гравитационным полем, на котором «Лакшми» притащила второго пилота и бывшую жену капитана обратно на борт корабля. Люк секунду переживал имейджин, а потом вскочил и технично укрылся за спинкой капитанского кресла. – Лакшми, ответ капитану! – Да, папа — ответил бесполым голосом интеллект корабля. – Ты это тоже видишь? Что и я? Пьяная голая баба с аквариумом на голове и бутылкой коньяка в руках? Видеозапись ведется? – Конечно, папа. – Это хорошо. Это очень хорошо. Но пока не отсылай с рапортом. Просто архивируй и положи в папочку. Давай так, предположительно это ролевая игра. Мы с Файв играем в капитана и водолаза. Четыреста лет ебаться заебались. Но если я погибну в течении суток — отсылай экстренный пакет на Землю с тегом «сказочная баба». Файв что – то неслышно заревела в шлеме, запрокинув голову как самка тиранозавра, и метнула в Люка молдавский коньяк. Прорезиненная бутылка «Мерфурь Пентру Астронаут» с Гугуцэ на этикетке отрикошетила от стойки командной панели, и запрыгала по полу, как мяч. Люк дождался, пока бутылка допрыгает и успокоится в углу, затем осторожно поднялся из-за кресла и поднял руки над головой. – Спокойно, котеночек. Мурмурмур. Давай поговорим как взрослые люди…

* * *

Файв говорила около тридцати минут. Она бесновалась в шлеме, скалила зубы, щурила и выпучивала глаза, плевалась изнутри — но умная материя шлема тут же подбирала и отводила излишнюю влагу. Регенераторые системы сферы, в отличие от заклинившего ошейника, работали – иначе на эту пламенную речь не хватило бы воздуха. Второй пилот размахивала руками, ногами, два раза запрыгивала на командную панель и один раз показала задницу. Люк покорно кивал головой, радуясь звуконепроницаемости шлема. Ни одного слова он не услышал, но был заранее согласен со всеми словами. Затем, дождавшись относительного спокойствия в бесновании секонд пайлота, взял себя в руки, оправил капитанский китель и решительно подошел к Файв, обняв ее за мокрые от шлюзового душа подмышки. – Я это, конечно. Ну не то чтобы совсем. Но тоже. И я тебя. Ты понимаешь, это все непросто. Но это мы. А тут все так, хуй пойми как. Ну, в общем. Да. – Охуеть речь! – доложил басом с потолка искусственный интеллект. – Как мужик распедалил, все четко по полочкам разложил! Вот за шо я тебя уважаю, капитан! Я подключил второму пилоту Файвери Бриз звук через внутренний канал. Люк вздохнул и прижался к тонкой стенке шлема Файв. Файвери выдохнула, оставив изнутри ”купола” быстро растаявшее пятнышко влаги, закрыла глаза и потянулась к бывшему мужу губами. Люк приподнял за помышки сто шестьдесят три сантиметра матери четырех детей. И они поцеловались через синталь. Со стороны Файв на сфере осталось розовое пятнышко. – Охуеть! – сказал Люк. – Ты что, губы красишь? Для кого? Тут же кроме меня никого нет из мужиков! Файвери широко распахнула глаза, отвела голову назад и мощно въебала шлемом окончательно бывшего мужа в переносицу.

* * *

– Ну вот и нахуя такое делать? – гнусаво спросил Люк, вытаскивая из носа окровавленные ватные тампоны. – Может меня не сам факт помады удивил, а цвет. Я вот думаю, тебе кармин больше бы подошел. И как ты шлем сняла, кстати? – Вилкой винты открутила, – мрачно ответила Файв. – А что делать, если мужчины в доме нет? Одни капитаны. Лежи, лежи, пока не вставай. Тебя не тошнит? Вдруг у тебя сотрясение той хуйни, которая у тебя вместо мозга… Там хоть тряси, не тряси, хуже не станет. Но что я детям скажу? Что у нас папа был дебил, а стал вообще полярный летчик? Люк решительно поднялся с кресла, обрушился на четвереньки и пополз в угол с бутылкой коньяка. – Ты хоть сейчас не пей, – нервно сказала Файв. – У тебя конкашн. И я тебе контрпейн вколола. Ты сейчас коньки отбросишь. – Коньки? Ты опять про своих кокаинистов? – Про хоккеистов! Ну не пей сейчас, Люк! Давай уже завтра. Сейчас я тебе воды принесу… – Иди сюда! Жена неверная и гулящая по космосу! Курящая и вообще! – рявкнул Люк, нетвердо поднимаясь с бутылкой коньяка в руке. – Лакшми, центральный пост! – Да, папа. – Санузел. Только не в кающе, а в рубке. Одна из панелей на стене растворилась Люк свинтил пробку с бутылки и драгоценная янтарная жидкость года атомной бомбардировки Воронежа забулькала в мочеприемник. Файв смотрела на чудотворение такими же глазами, которые в последний раз у нее были на выпускном вечере. – Довольна? – спросил Люк, и отбросил пустую бутылку. Файв всхлипнула, подошла к бывшему мужу и уткнулась ему носом в шею. – Только не кусайся, – сказал Люк, поглаживая бывшую жену по холке. – Потому что когда вампир кусает алкоголика, то он сам становится алкоголиком, а не наоборот. У-у-у, упырячка. Напилась моей крови сегодня? Давай опять поженимся, а? Ну, Файвуся…. У нас же дети. Как-то нехорошо, когда у детей папа полярный летчик. Лакшуня! – Да, папа. – ответило Лакшмимайнд, пока не определившееся с виртуальным гендером. – Как капитан судна, имеющий право фиксировать акты гражданского состояния, как-то: рождение, смерть или брак… – У нас кто-то умер или родился? – осведомилась Лакшмимайнд, опять ставшая женщиной. – У нас брак, – злобно ответила Файв. – Генетический. У одного человека острый язык в тупой голове. Он меня замуж берет, даже не спрашивая, согласна ли я? Короче, я согласна. Нам еще семьсот лет лететь вместе, у нас четверо детей, и других вариантов на распродаже нет. Долетим, а там посмотрим кто кому замуж. Лишь бы только не пауки. У меня арахнофобия. Люк откашлялся и застегнул воротничок капитанского кителя. – Старраннер ”Лакшми”, запись и экстренная трансляция пакета на Землю. Настощим фиксирую заключение официального брака между прайм капитаном Люком Амер-Биттером и секонд пайлотом Файвери Бриз. Обещаю всякое бла-бла-бла, в здравии и нищете, или как там получится, и терпеть все это непотребство пока нас не разлучит смерть, или еще какая-нибудь хуйня. И чтобы она бросила курить. – Невеста, вы согласны? – спросила Лакшмимайнд каким-то запредельно католическим

голосом. – Пока что да, – ответила Файв. – И не курить. Только пусть он тогда не бухает! – Хорошо, станьте ближе друг к другу для официальной фотофиксации события и оформления брачных документов. Файвери прижалась к молодожену и сделала красивое лицо. Помещение рубки бликнуло красным светом. – Спасибо, пакет записан и отправлен на Землю. Поздравляю вас с законным браком. Господин прайм капитан. Госпожа секонд пайлот. Предлагаю прослушать гимн … – А-а-а-а! – заорал Люк. – Да что опять не так?.. – Файв растерянно переводила глаза с новообретенного мужа на глазок фотофиксатора. – Или это ты так гимн исполняешь? – Ты же голая! На тебе пена сьюта давно растаяла! У тебя из одежды только волосня на лобке! Это пиздец, официальные фото офицерских браков публикуются в общем доступе! И я стою блять при полном параде, а ты рядом голяком ко мне прижимаешься, и теперь вся галактика будет знать что ты пизду не бреешь! Четыреста лет! Юпитер твою мать! Файв дико взвизгнула, и ломанулась куда-то к элевейторам, одновременно пытаясь прикрыть руками сиськи и интимную стрижку.

* * *

Цилиндр вертикального транспорта доставил капитана на технический уровень «Лакшми», где располагалась группа блоков накопления для регенерации материалов. Отдельно — воздух, отдельно – жидкости, отдельно — твердые материалы. Люк нашел нужный блок, ловко отделил в путанице труб и проводков нужное, поставил заботливо подобранную эластичную бутылку от молдавского коньяка в приемный лоток и подключил к вводам распределителя квадратный блочок взлома, спроектированный Лакшмимайндом. Затем воровато оглядел коридор и шепотом продиктовал код рекомбинации. Из трубочки в бутылку с Гугуцэ на этикетке потек слитый в санитарную трубу и восстановленный коньяк. Янтарный и чистый, как в две тысячи триста четырнадцатом году, когда восставшие молдоване и якуты разбомбили Воронеж. Не все семьсот грамм, конечно, потери есть потери — но шестьсот пятьдесят точно вошло в бутылку. – Не наебешь — не проживешь, – тихо сказал сам себе Люк, завинчивая пробку на бутылке. – А нам еще галактику покорять. А как ты ее покоришь, если не наебывать? Я вон бабу не могу покорить четыреста лет… только если наебать. И тревожно замер, принюхиваясь, как сурикат на рассвете. В коридоре под отключенной вытяжкой кто-то явно курил. Год прошел 2 года назад

Ваши воспоминания `https://www.google.com/url?q=https://www.facebook.com/onthisday/?source%3Dshared_feed_story%26__cft__%5B0%5D%3DAZWUBLO8xa3e1oGdaxu_JnLZYhn3o93fabOoOsstnWHAN98yEFU-RttWC0sEm5PSSdejf3_xX6qaO654v9g68hKI1uzHl2nTKF126__tn__%3DH-R&sa=D&source=editors&ust=1683280112716543&usg=AOvVaw27eyXTCHxDZtK`

Святослав Волков `https://www.google.com/url?q=https://www.facebook.com/profile.php?id%3D100025469019840%26__cft__%5B0%5D%3DAZWUBLO8xa3e1oGdaxu_JnLZYhn3o93fabOxX6qaO654v9g68hKI1uzHl2nTKF1FLZhY94nxHZP2uM21GZkxhwRWCYPAtdV1r1RnElOgAdpDRRVTfa26__tn__%3D-%5DC%252CPH-R&sa=D&source=editors&ust=1683280112717711&usg=AOvVaw1F4ssGoZwyBD_0eIbVuRLD` сейчас с

David Braun `https://www.google.com/url?q=https://www.facebook.com/david.braun.50951?__cft__%5B0%5D%3DAZWUBLO8xa3e1oGdaxu_JnLZYhn3o93fabOoOsstnWHAN98yEFxX6qaO654v9g68hKI1uzHl2nTKF1FLZhY94nxHZP2uM21GZkxhwRWCYPAtdV1r1RnElOgAdpDRRVTfa26__tn__%3D-%5DC%252CPH-R&sa=D&source=editors&ust=1683280112718550&usg=AOvVaw3tBy4QTgPmXiB4I7Bbst29` . · Армянин зарабатывает тем, что перед русскими корчит из себя таджика. Мордве смешно. Почему он не корчит из себя армянина? Интернационал блять.

Только спустя тридцать лет после школьной дискотеки я узнал, что ”ю инди йоминел” это не синтетический наркотик, а совсем наоборот. Вот так послушаешь статус кво, и окажешься в центре пизды. Но не той, а тоже наоборот.



471740.–№ 471740

1.387. Вопрос об алкоголе

17 Сентября 2020

id:366684

Меня тетки бросают потому что я бухаю.

То что я подарил квартиру одной, выплачиваю алименты на чужих детей другой, пишу за свои рекламные ролики третьей, финансирую литературный бред четвертой, пятую заправляю, шестой покупаю билеты на самолёты.

Так вот, когда я протрезвею, этот праздник жизни закончится.

И вам придется идти на работу.

И вы сами потащите мне бухло.

1.388. № 472057

17 Сентября 2020

id:472057

Жлобы Никогда не выезжавшие из Жашкова Отменяют безвиз для студентов фармакологов И не пускают в свой гандельман без маски · ”Человек и Горький порошок тот примут и пизда вернётся а пиздец уйдет” © Группа ”Ноль”

1.389. № 471601

18 Сентября 2020

id:471601

Друг провел на Ибице Целых восемь месяцев Говорит не нравится Аж хочу повеситься Говорю не дёргайся Все дела поправятся Надо было с девушкой А не с пидарасами

1.390. № 471734

19 Сентября 2020

id:471734

У нас в семье только одна должна кто то пить - Папа, а шо хуже, борщ чи щщі. - Конкретно для нас борщ -Чому? - Тому що мама матюкаюцця. Шведы



471734.–№ 471734

Лук и
https://www.google.com/url?q=https://www.facebook.com/yuriy.zhuravel?__cft__%5B0%5D%3DAZUhHktEgvkLQ_IFoq1aPmGPqHJDTfm1lnEtzbZVIVQqzOPraAADd94Ran4pJ6_zLRNWnGEgm3BKembI3nxtcWoZFq-cecvSapBHghBFXrpxMl49FBhWMc2bBWc3AY0kLCrF99VOkWQat426__tn__%3D-%5DK-R&sa=D&source=editors&ust=1683280112746693&usg=AOvVaw1fnqofAP9
Юрій Григорович Журавель https://www.google.com/url?q=https://www.facebook.com/yuriy.zhuravel?__cft__%5B0%5D%3DAZUhHktEgvkLQ_IFoq1aPmGPqHJDTfm1lnEtzbZVIVQzLRNWnGEgm3BKembI3nxtcWoZFq-cecvSapBHghBFXrpxMl49FBhWMc2bBWc3AY0kLCrF99VOkWQat426__tn__%3D-%5DK-R&sa=D&source=editors&ust=1683280112747359&usg=AOvVaw06PcCdlEH
2 года назад
Ваши воспоминания https://www.google.com/url?q=https://www.facebook.com/onthisday/?source%3Dshared_feed_story%26__cft__%5B0%5D%3DAZUhHktEgvkLQ_IFoq1aPmGPqHJDTfm1lnEtzbZVIVQqzOPraAADd94Ran4pJ6_zLRNWnGEgm3BKembI3nxtcWoZFq-ce426__tn__%3DH-R&sa=D&source=editors&ust=1683280112748626&usg=AOvVaw3KuFxPxpk2Psl
Святослав Волков https://www.google.com/url?q=https://www.facebook.com/profile.php?id%3D100025469019840%26__cft__%5B0%5D%3DAZUhHktEgvkLQ_IFoq1aPmGPqHJDTfm1lnEzLRNWnGEgm3BKembI3nxtcWoZFq-cecvSapBHghBFXrpxMl49FBhWMc2bBWc3AY0kLCrF99VOkWQat426__tn__%3D-%5DC%252CPH-R&sa=D&source=editors&ust=1683280112749556&usg=AOvVaw191G9SXVlUap0Zy2xjQNVe сейчас с
Святославом Носовым https://www.google.com/url?q=https://www.facebook.com/profile.php?id%3D100024986193698%26__cft__%5B0%5D%3DAZUhHktEgvkLQ_IFoq1aPmGPqHJ

zLRNWnGEgm3BKembI3nxtcWoZFq-cecvSapBHghBFXrpxMl49FBhWMc2bBWc3AY0kLCrF99VOkWQat4
26__tn__%3D-%5DC%252CPH-R&sa=D&source=editors&ust=1683280112750303&usg=
AOvVaw3AwEXExzS162F7Z5aPb5i_ в
Львів, Центр https://www.google.com/url?q=https://www.facebook.com/%25D0%
259B%25D1%258C%25D0%25B2%25D1%2596%25D0%25B2-%25D0%25A6%25D0%25B5%25D0%
25BD%25D1%2582%25D1%2580-1814459462181831/?__cft__%5B0%5D%3DAZUhHktEgvkLQ_
IFoq1aPmGPqHJDTfm1lnEtzbZVIVQqzOPraAADd94Ran4pJ6_zLRNWnGEgm3BKembI3nxtcWoZFq-ce
26__tn__%3DkC%252CPH-R&sa=D&source=editors&ust=1683280112751050&usg=AOvVaw1gp9m
. · Борщ от Кукумбера и Иришки



471734.–№ 471734

Мені батьків залишили України з кримом та донбасом. Маю то повернути дітям. Або я не батько © Іра

1.391. Русофобия

20 Сентября 2020

id:367097

Меня спрашивают - почему я не люблю цапов.

Вот смотрите, Россия единственная в мире страна, которая угрожала применением ядерного оружия в завоевательной войне. Причем тем же оружием, которое она получила от жертвы как залог территорриальной неприкосновенности.

Америка бомбила Японию после нападения на нее, и не претендовала на территории. Израиль тупо сидит в осаде. Индия и Пакистан играют в гляделки. Штаты могли уже сто раз применить.

Но только русские бляди радостно обсуждали возможность воздушных подрывов над страной, на которую они сами напали. Кошелек или жизнь.

Там не Путин хуйло, там каждый хуйло.

Я еще понимаю - ебнуть в порядке самозащиты, но просто так, ради какого-то абстрактного Крыма. Отправить на тот свет сотни тысяч людей, в том числе детей, женщин, стариков... Потому что Роися вперде, а Спартак чемион.

Нашими же бомбами, отданными на доверие.

Теперь объясните - как после этого цапов не то что любить, а вообще воспринимать их как людей?

1.392. Неспящие

20 Сентября 2020

id:367140

- Можешь двумя словами описать боевых медиков?
- Конечно могу.
- Какими?
- Я же сказал - ”конечно могу”.

1.393. Неописуемое

20 Сентября 2020

id:367573

В Америке такое скоилось Что назовут проблемой века бля Подрались негры с гомосеками И вся полиция уволилась

1.394. № 471813

20 Сентября 2020

id:471813

- Можешь двумя словами описать боевых медиков? - Конечно могу. - Какими? - Я же сказал - ”конечно могу”.

В Полтаве стоимость сраной автобусной остановки примерно равна цене квартиры в Киеве. 650 000 за бетонный куб с лавкой. Я восхищён. Учитесь воровать, зелебобики. И не забывайте платить налоги, потому что я уже не хочу.



471813.–№ 471813

Начал работать в компании ”Письменник” https://www.google.com/url?q=https://www.facebook.com/permalink.php?story_fbid%3D717145619144399%26id%3D100025469019840%26__cft__%5B0%5D%3DAZUswrzDVZc0PhR55vKXhxTX4-Zk-3OFRyOTtViMGnKyBxfzY7C74ZqD9bBY26__tn__%3DH-R&sa=D&source=editors&ust=1683280112766994&usg=AOvVaw1X3UvQ9VnLFYT 20 сентября 2020 г. - Можешь двумя словами описать боевых медиков? - Конечно могу. - Какими? - Я же сказал - ”конечно могу”.



471813.–№ 471813

Святослав Волков https://www.google.com/url?q=https://www.facebook.com/profile.php?id%3D100025469019840%26__cft__%5B0%5D%3DAZV8YwOs65KX8DuQ0Zv6VfdRXo1Ni7TvNfJ26__tn__%3D-%5DC%252CP-R&sa=D&source=editors&ust=1683367217439615&usg=AOvVaw1tU6ndw4Ap сейчас с

Святославом Носовым https://www.google.com/url?q=https://www.facebook.com/profile.php?id%3D100024986193698%26__cft__%5B0%5D%3DAZV8YwOs65KX8DuQ0Zv6VfdRXo126__tn__%3D-%5DC%252CP-R&sa=D&source=editors&ust=1683367217440009&usg=AOvVaw1sd

ucn в

Рівне, Україна Ровно Rivne Ukraine https://www.google.com/url?q=https://www.facebook.com/%25D0%25A0%25D1%2596%25D0%25B2%25D0%25BD%25D0%25B5-%25D0%25A3%25D0%25BA%25D1%2580%25D0%25B0%25D1%2597%25D0%25BD%25D0%25B0-%25D0%25A0%25D0%25BE%25D0%25B2%25D0%25BD%25D0%25BE-Rivne-Ukraine-206508006534354/?__cft__%5B0%5D%3DAZV8YwOs65KX8DuQ0Zv6VfdRXo1Ni7TvNfJr4eFZQbbBPlY4LwXPnmj6ZK9utIJtGBhKoL26__tn__%3DkC%252CP-R&sa=D&source=editors&ust=1683367217440480&usg=AOvVaw0kUOWz.

1.395. № 471649

21 Сентября 2020

id:471649

Львов форум птеродактилей) 2 года назад

Ваши воспоминания https://www.google.com/url?q=https://www.facebook.com/onthisday/?source%3Dshared_feed_story%26__cft__%5B0%5D%3DAZXYYL0SZZ1lRwq7SyycK-4EsqA4FSZq3iJ5Y3YUIc06LWdqpoSB1UhvVoYFWlBjPYcVUqftlM6-76tf34KviFd06sJByP6bULZ_2mW3vjncYppdPc-fvdJP%26__tn__%3DH-R&sa=D&source=editors&ust=1683280112770336&usg=AOvVaw1VgmoB08AO54BWQjkihsW-

Святослав Волков https://www.google.com/url?q=https://www.facebook.com/profile.php?id%3D100025469019840%26__cft__%5B0%5D%3DAZXYYL0SZZ1lRwq7SyycK-kbtIYt9VGmbR84EsqA4FSZq3iJ5Y3YUIc06LWdqpoSB1UhvVoYFWlBjPYcVUqftlM6-76tf34KviFd06sJByP6bULZ_2mW3vjncYppdPc-fvdJP%26__tn__%3D-%5DC%252CPH-R&sa=D&source=editors&ust=1683280112771405&usg=AOvVaw2mgwWJu-Uo1-v-R2zSqQ-f сейчас здесь:

Львів, Центр https://www.google.com/url?q=https://www.facebook.com/%25D0%259B%25D1%258C%25D0%25B2%25D1%2596%25D0%25B2-%25D0%25A6%25D0%25B5%25D0%25BD%25D1%2582%25D1%2580-1814459462181831/?__cft__%5B0%5D%3DAZXYYL0SZZ1lRwq7SyycK-4EsqA4FSZq3iJ5Y3YUIc06LWdqpoSB1UhvVoYFWlBjPYcVUqftlM6-76tf34KviFd06sJByP6bULZ_2mW3vjncYppdPc-fvdJP%26__tn__%3DkC%252CPH-R&sa=D&source=editors&ust=1683280112770336&usg=AOvVaw3IUUoeFBN6wxtcvO7YGzcz. · На случай ковида держите при себе дексаметазон. Стоит копейки, есть в любой аптеке, колется элементарно. Попробуйте сделать поисковый запрос ”стоимость квартиры” И вам пиздец от спама Жизнь така уматова Шо сміюся сам Полюбив Філатова Потому шо хам Моче ахуєнські він Шо там тий ”Квартал” У Вошка Зєлєнского Хуй в в рояль упал

Как с Навального получить деньги за водку, которую я выпил не чокаясь? Он же не бутерброд, чтобы его туда-сюда возвращать. Когда я слышу упрёки россиян что украинцы рабы Америки, я вспоминаю 1. Американцы не устраивали у нас Голодомор. 2. Мы не потеряли три миллиона человек, защищая Остин и Нью-Йорк из-за дурных имперских амбиций. 3. Ни один американец не называл меня ”хохлом”. Это просто зависть и злоба рабовладельца, потерявшего прислугу, верно пахавшую на него почти четыреста лет. А ”братом” ее называли просто чтобы меньше платить за службу.

1.396. № 471771

22 Сентября 2020

id:471771

Как то писал, что в начале 2000-х жил на ДВРЗ с двумя проститутками. Ну как жил - руммейтом. Жизнь дала трещину. Пришлось выживать. У нас общие деньги лежали в ящике стола, а старшая вела семейный бюджет в тетрадке. Покупки согласовывались втроём, была отдельная касса на квартиру и на еду.



471649.–№ 471649

Не пропадало вообще ничего. Каждый нёс свою долю и клал в ящик, а бухгалтер записывала и сообщала - сколько можем в этом месяце потратить. Даже фонд на непредвиденные ситуации был. Так вот, когда вы называете зелёных блядями, хоть уже сто раз говорили, вы обижаете хороших девочек. У них порядка и ответственности было на тот же порядок больше, чем у зелёных новых лиц. Як буде феменітів від слова ”пиздець” Крючок от блиндажа 41 года)))

Парамедицина второй мировой

Пешеходы не люди

1.397. № 471701

23 Сентября 2020

id:471701

В подарок медикам и парамедосе ампулы и флаконы из разьебанного в 43 году госпиталя Откопано Тело медика перезахоронено В личку Многие не знают, но надо сказать. Во время массовых изнасилований немецких женщин советскими войсками, в случае с русскими после ебли дело кончалось удавкой или выстрелом в затылок. Украинцы же массово везли их домой в качестве законных жен. Такие братские народы. Сборка разборка. Трудо выебудни. 2 года назад

Ваши воспоминания `https://www.google.com/url?q=https://www.facebook.com/onthisday/?source%3Dshared_feed_story%26__cft__%5B0%5D%3DAZWyItxTbkc65UnuBccdkDTTBPFQDc_gg7R7EUOGZdakG9bFisRIKP5kDtSPATsHAxyVLlr0TEjDahDWCMXxA5TuM_nldqkgEppEguYVaxg4YzIr36LvantDp30DkFe%26__tn__%3DH-R&sa=D&source=editors&ust=1683280112809usg=AOvVaw3dlTQrYbCClfdEWptv3ocH`

Святослав Волков `https://www.google.com/url?q=https://www.facebook.com/profile.php?id%3D100025469019840%26__cft__%5B0%5D%3DAZWyItxTbkc65UnuBccdkDiSFE20hjt5dPBTTBPFQDc_gg7R7EUOGZdakG9bFisRIKP5kDtSPATsHAxyVLlr0TEjDahDWCMXxA5TuM_nldqkgEppEguYVaxg4YzIr36LvantDp30DkFe%26__tn__%3D-%5DC%252CPH-R&sa=D&source=editors&ust=1683280112811075&usg=AOvVaw3afeUFhlrVwzyfRHt9gxkK` сейчас здесь:

Пески (аэропорт) `https://www.google.com/url?q=https://www.facebook.com/%25D0%259F%25D0%25B5%25D1%2581%25D0%25BA%25D0%25B8-%25D0%25B0%25D1%258D%25D1%`



471771.–№ 471771



471771.–№ 471771



471771.–№ 471771

2580%25D0%25BE%25D0%25BF%25D0%25BE%25D1%2580%25D1%2582-1433476006886347/?_
_cft__%5B0%5D%3DAZWyItxTbkc65UnuBccdkDiSFE20hjt5dPBP_TTBPFQDc_gg7R7EUOGZdakG9bF
nldqkgEppEgDVIBAK9bk_uYVaxg4YzIr36LvantDp30DkFe%26__tn__%3DkC%252CPH-R&sa=
D&source=editors&ust=1683280112812000&usg=AOvVaw1NDxOh0lWH_rzB5FMkfgTn . ·
Врач



471701.–№ 471701

Я благодарен американской нации за защиту от восточных варваров. Мы точно такой же этнический котел. Я воевал плечо к плечу с украинцами, русскими, греками, гагаузами, чеченцами, евреями, татарами. Мы отбивались от безнациональной и беспамятной сволочи. Оспреи над Киевом - знак признания нации нацией. Боевая песня парамедов будет ирландской. В знак дружбы с рыжыми, поставлявшими нам ресурсы. Кому не нравится пусть пишет свою

1.398. № 471991

24 Сентября 2020

id:471991

Сегодня подписываю книги Наконец то Самое злобное и веселое мое произведение Когда мы молимся по каждому поводу мы заебываем Бога спамом Раньше было круче подарки приносил сам Сатана А сейчас какой то Дед Мороз Сегодня вышла книга ”Горькие сказки” на двух языках. Из за ебаного карантина пришлось перенести ее с мая. Можно куплять. Книга злобная и веселая. Иллюстрации К-Маслов. К началу зимы ждите Одісєю та перевидання Ноуки українською. Потом Проклятое марта и Четыреста лет, две космооперы. Сумно не буде. Как прекрасно быть Хемингуэем И ходить спиною наперед Жалко что родители хуеют Что их сын немножечко не тот Ой милий мій, А я твоя, Оп’ять звучить Десант-броня Проснецця матінка моя Війна, любов! А все хуйня.

Святослав Волков https://www.google.com/url?q=https://www.facebook.com/profile.php?id%3D100025469019840%26comment_id%3DY29tbWVudDo3MTk3OTIxODU1NDY0MDlfNzE5Nzk26__cft__%5B0%5D%3DAZULYNeKoBVMsmzKthG2S6kj67f4vBxjSyWJ727HbkqG5HGpsHZkJPcxrtpT26__tn__%3DR%5D-R&sa=D&source=editors&ust=1683280112838757&usg=AOvVaw0rpHLfZok3 Оленці та Каскаду Как над Киевом ”Оспреи” То скотина жалко блеет А как ядерный заряд каждый скот ужасно рад Зробили. Двома мовами. Казки для дорослих.

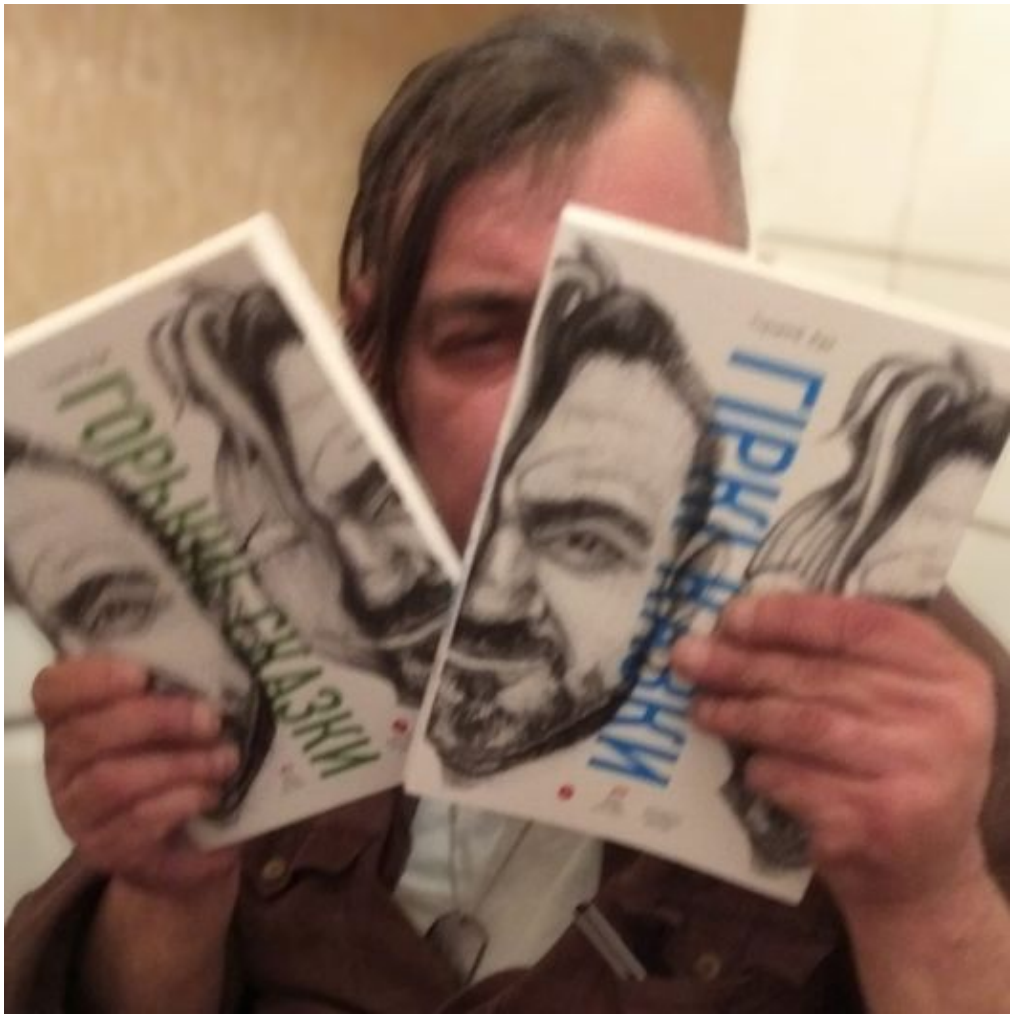

471991.–№ 471991

1.399. № 471646

25 Сентября 2020

id:471646

Над Доном угрюмо Идут эскобары Потеет раствором Донская земля Товарищ поручик Колоться на шару И нюхать шо лошадь Хотели вы бля · Четыре часа подписывал книги Реально злобная литература Питбуль стайл - Папа, а шо хуже коронавірус чи Зеленський? - Для нас конкретно Зеленський - Чому? - Коронавірус можна вилічить. Человек с пулевым ранением в голову умер от ковида В этом деле пацаны главное успеть первым Если мы все президенты То шо это бля за хуйня Я не могу выебать Мендель Зато она может меня Циррожа Циргєвіч

1.400. № 471658

26 Сентября 2020

id:471658

Кому то надо быть евреем Негры размножаются быстрее не потому что хуй длиннее, а потому что квартиры дешевле

1.401. № 472007

27 Сентября 2020

id:472007

Тактический клитор А уже и нету 2 года назад

Ваши воспоминания https://www.google.com/url?q=https://www.facebook.com/onthisday/?source%3Dshared_feed_story%26__cft__%5B0%5D%3DAZUHGaoHgpjSQQnx3o4vb8CtcSyAZTE-r-6i4MqCMApgWe4epfy5I2wBGB-alnowrHr_kPW8CtNYlhMwZEWSA52l8ntP5H6dLCAOw26__tn__%3DH-R&sa=D&source=editors&ust=1683280112867815&usg=AOvVaw3QTNibuhKXZcc

Мария Ламаева https://www.google.com/url?q=https://www.facebook.com/mary.hymerus?__cft__%5B0%5D%3DAZUHGaoHgpjSQQnx3o4vb8I7O_CtcSyAZTE-r-6i4MqCMApgWe4epfkPW8CtNYlhMwZEWSA52l8ntP5H6dLCAOwgpZn35wNK1rnTqFB9zo3ohwRTIKQPvEgYcTjWgizLEpxWx26__tn__%3D-%5DC%252CPH-R&sa=D&source=editors&ust=1683280112868877&usg=AOvVaw257r6KjPnLbxrpQvuDpi_D сейчас

в восторге с

Святославом Волковым https://www.google.com/url?q=https://www.facebook.com/profile.php?id%3D100025469019840%26__cft__%5B0%5D%3DAZUHGaoHgpjSQQnx3o4vb8I7O_CtcSyAZTE-r-6i4MqCMApgWe4epfy5I2wBGB-alnowrHr_kPW8CtNYlhMwZEWSA52l8ntP5H6dLCAOw26__tn__%3D-%5DC%252CPH-R&sa=D&source=editors&ust=1683280112869837&usg=AOvVaw1O7NCS_SHS73jE8RNJNa7c . Концерт Сердючки ясен сразу Любовь ментов и пидарасов После визита к психиатру психиатр пошел к психиатру Жінка ламає хліб Мужчіна його приносить Два діток і сірий кіт Боже для щастя досить Українці діляцця на тих хто в Польщі і на фронті В магазін тре входить в маскє А на молочкє сидить таракан Давайте міняцця Ви мені свою вишиванку, я вам свій камуфляж Охуєли гречкосії. Єбать вас тре як козаки та пани єбали

А лейтенант любила капитана А капитан всегда любил блядей Я понимаю это очень странно Я ноги курво расцелую ей

Святослав Волков https://www.google.com/url?q=https://www.facebook.com/profile.php?id%3D100025469019840%26__cft__%5B0%5D%3DAZVlWMs7KrpLbckdFbMclrFvociGihm0Bd_



472007.–№ 472007



472007.–№ 472007

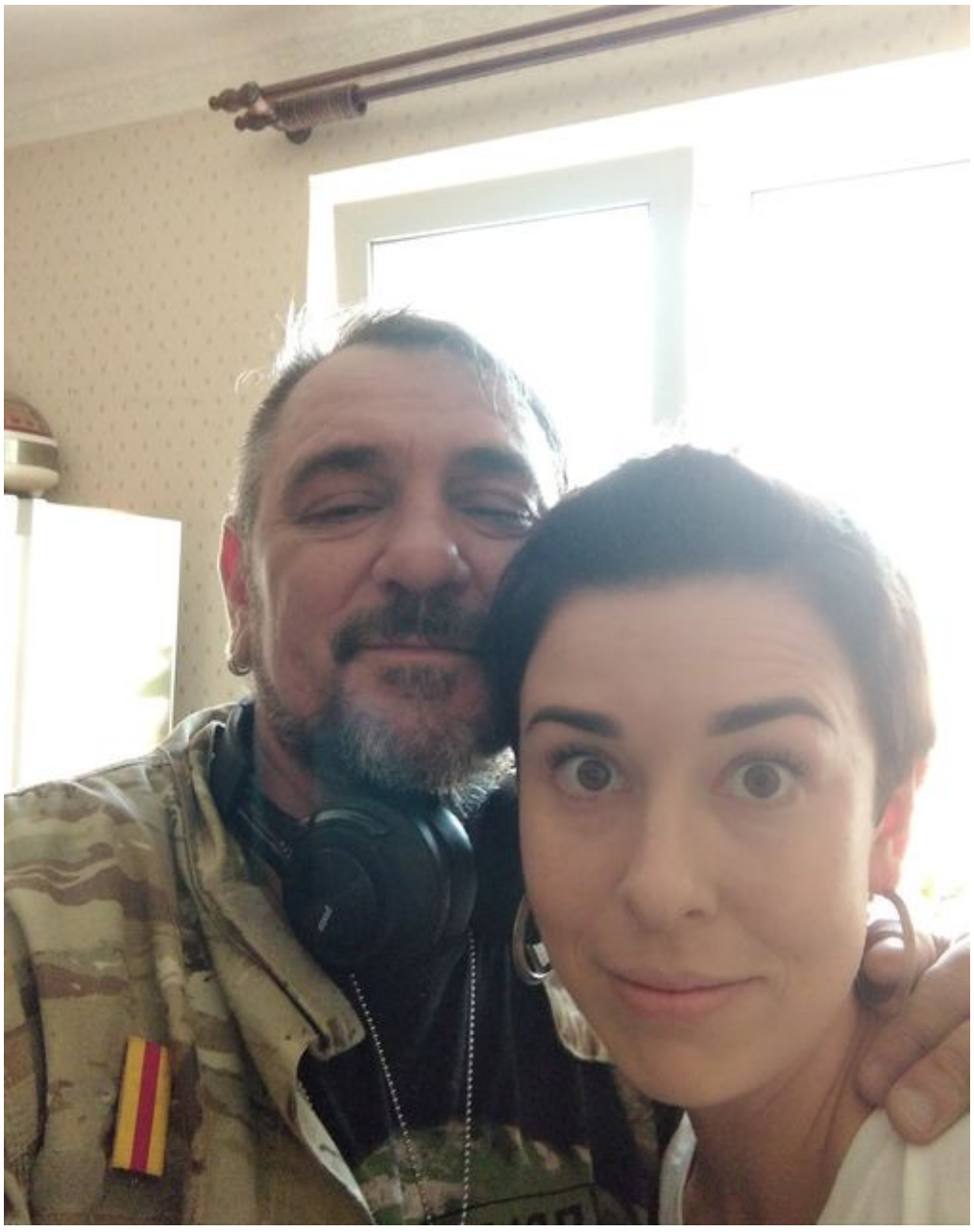

472007.–№ 472007

aYiGSve0YkfuANzmpBC_dAluAG2EsT4fRkwDRnSQV2RdbTu8vUxXGy0UoP9X2z9QTj-dhlD051JlRRF
deqJAqEdnj2dZq5qcUs_g7ftGF6P2LZVC%26__tn__%3D-%5DC%252CP-R&sa=D&source=
editors&ust=1683367217442347&usg=AOvVaw1NTqrgSPwOVcOmf6S58ihd сейчас с
Святославом Носовым https://www.google.com/url?q=https://www.facebook.com/
profile.php?id%3D100024986193698%26__cft__%5B0%5D%3DAZVlWMs7KrpLbckdFbMclrFvoci
aYiGSve0YkfuANzmpBC_dAluAG2EsT4fRkwDRnSQV2RdbTu8vUxXGy0UoP9X2z9QTj-dhlD051JlRRF
deqJAqEdnj2dZq5qcUs_g7ftGF6P2LZVC%26__tn__%3D-%5DC%252CP-R&sa=D&source=
editors&ust=1683367217442854&usg=AOvVaw0L326jECte184EiQhvT72D в
Широкино https://www.google.com/url?q=https://www.facebook.com/%25D0%25A8%
25D0%25B8%25D1%2580%25D0%25BE%25D0%25BA%25D0%25B8%25D0%25BD%25D0%25BE-285289218
?__cft__%5B0%5D%3DAZVlWMs7KrpLbckdFbMclrFvociGihm0Bd_aYiGSve0YkfuANzmpBC_
dAluAG2EsT4fRkwDRnSQV2RdbTu8vUxXGy0UoP9X2z9QTj-dhlD051JlRRFfUNr_deqJAqEdnj2dZq5
g7ftGF6P2LZVC%26__tn__%3DkC%252CP-R&sa=D&source=editors&ust=1683367217443331&
usg=AOvVaw33e-teM5UYiYHT3mvm6eJ9 .

1.402. № 471566

28 Сентября 2020

id:471566

Видно телом я уставший И душой ослаб Френжу только воевавших И красивых баб Я воював, я врот єбав Крутів я ті понти І от мене домів доправ Розчулені мєнти Нашел альтернативу наутилусу

ZAYCEV.NET Новокаин — Дракон На музыкальном портале Зайцев.нет Вы можете бесплатно скачать Новокаин - Дракон в формате MP3. Слушать онлайн Новокаин - Дракон без регистрации. Сохранить Доброе утро, Вьетнам Доброе утро. Ты охуительно древний и мудрый. А вытаскивать снова нам
.

Россия, Республика Карелия, г. Петрозаводск https://www.google.com/url?q=https:
//www.facebook.com/pages/%25D0%25B3-%25D0%259F%25D0%25B5%25D1%2582%25D1%
2580%25D0%25BE%25D0%25B7%25D0%25B0%25D0%25B2%25D0%25BE%25D0%25B4%25D1%2581%
25D0%25BA-%25D1%2580%25D0%25B5%25D1%2581%25D0%25BF-%25D0%259A%25D0%25B0%
25D1%2580%25D0%25B5%25D0%25BB%25D0%25B8%25D1%258F/104075976294489?__cft_
_%5B0%5D%3DAZXU-jVHgqPoFujsycxH78wYMuKOtu6Ww4eeHV27lFPlQatyG6g6oS_fC3f2-_
wXRxOw_9VQMx2ezTAX6-2laIJj_uxzFMbsBVbnIuA-f3Jp-liq-G04h7ru73vW2clf8lEUuUy_
G_CvQvwKEPHcfQCT%26__tn__%3D%252CP-R&sa=D&source=editors&ust=1683280112898947&
usg=AOvVaw2_HDo8IeTpaAP-d2-Zje1I Варим борщ

Лечу от коронавируса гипнозом и массажем Женщинам скидка Сатану зовут Велфер А его чертей - ”потерпевшими” Эстонский язык отличается от остальных человеческих тем, что каждая буква пишется два раза. И четырнадцать падежей. Була у мене тьотічка Із складкой на животічку І так вона стіснялась Шо ми не поєбались Так от тримай на згадочку Ми нравілась та складочка Люблю я сіляку статистику. Он у мене прабабця ніколи не було в Макдональдс, знала три мови і прожила сто штири роки. Об чьом це говоріть? В стране, где медведи заходят в квартиры В гаражном сортире он выебал Иру Ей так было странно Она стала Анной Вот так появился Юрий Гагарин А есть кто то, кто знает венгерский язык но со справкой от психиатра? Продолжим увлекательную лингвистику. Самый простой язык это литовский. Там просто в конце каждого слова ставить ”с”. Например - буэнас ночес. И шо тут неясно? Я грыз актрис как барбарис А танки гладил но не грыз Касательно недопущения демсокиры к выборам. Какие то люди, которых избрали, не дают избирать других. Они уже мнят себя баронами по праву рождения. А не лепившими ещё вчера свои морды на бигборды - вы только проголосуйте, я вам хуй отсосу. Смеяться при слове ”корыто”. Одно из самых позорных событий нашего времени. Экипаж батискабля Садко был и остаётся другом и союзником Д7 Когда все хорошо Говорят ”все хорошо” А не ”четыре пять ноль” Если Верещук прочитать наоборот то будет Кущерев Страшно но эротично Шо там в тих кущах? Герахамия



471566.–№ 471566



471566.–№ 471566



471566.–№ 471566



471566.–№ 471566

Когда мне говорят не пей Я отвечаю не пизди Я ж не ломаю вам колени Так не ломайте мне мозги Пусть полежит тут... Может кому-то освежит память. Доброе утро, Вьетнам Доброе утро. Ты охуительно древний и мудрый. А вытаскивать снова нам



471566.–№ 471566

Святослав Волков https://www.google.com/url?q=https://www.facebook.com/profile.php?id%3D100025469019840%26__cft__%5B0%5D%3DAZWBSzpqhT_5-kuwSASxhCO6XKC4u3oKC3o26__tn__%3D-%5DC%252CP-R&sa=D&source=editors&ust=1683367217445293&usg=AOvVaw0pb сейчас с

Святославом Носовым https://www.google.com/url?q=https://www.facebook.com/profile.php?id%3D100024986193698%26__cft__%5B0%5D%3DAZWBSzpqhT_5-kuwSASxhCO6XKC26__tn__%3D-%5DC%252CP-R&sa=D&source=editors&ust=1683367217445748&usg=AOvVaw1hr3LIDJxtY7 и ещё 3 в г.

Киев https://www.google.com/url?q=https://www.facebook.com/%25D0%259A%25D0%25B8%25D0%25B5%25D0%25B2-111227078906045/?__cft__%5B0%5D%3DAZWBSzpqhT_5-kuwSASxhCO6XKC4u3oKC3o8YhptkFXfNHisWnHuj7ZHISrKkH83HFU9l09MvDIChPfO1SG5NHYkHL26__tn__%3DkC%252CP-R&sa=D&source=editors&ust=1683367217446255&usg=AOvVaw10rHlq

1.403. № 471674

29 Сентября 2020

id:471674

Бьорндаллєн та Домрачевська пішли б на війну чєчєнську От єто було би здорово Казали голодніє ворони Мой старлей позывной Анаконда баллотируется в Ирпене. Учтите, война, муж комбат и и четверо детей. Автомат и колыбель. Вот так надо жить.

Я вот охуеваю от армян. Они держат российские военные базы, вербуются в наемники, Крым чей? Руске. Но как только Карабах, то ”нас то за щьто?” Да вот блять за это самое, ара. Если самка, то шо?



471674.–№ 471674

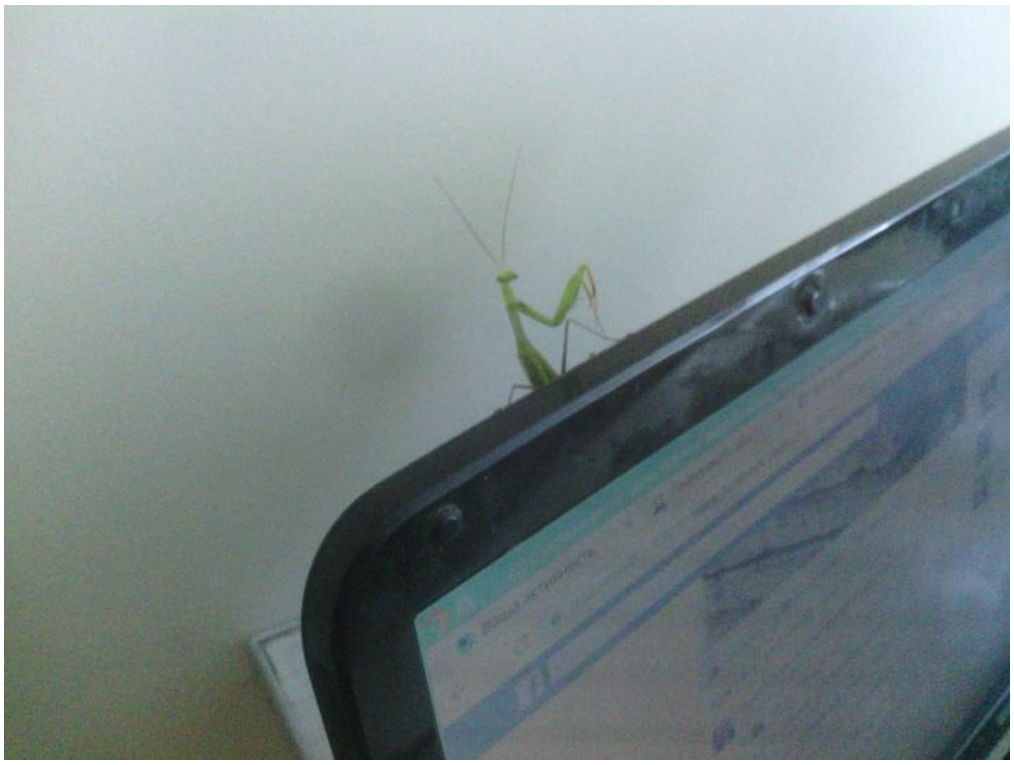

471674.–№ 471674

Вам лично министр здравоохранения сказал, что про ковид спиздел, чтобы паники нагнать. Шо вам ещё надо? Картинку нарисовать? Темно

И Арарат не ваш И Карабах не ваш Российский база ваш Иди в такси ебаш

Алексей Петров https://www.google.com/url?q=https://www.facebook.com/alex.petrov.3975?__cft__%5B0%5D%3DAZWxktWSJhvAC6wwj_7fIQ7oFQwCaqdwf13_mZPzr9tdgyFkuhlpJb9DyrozmlCIhcCdWAzWFX3xw2UpiBwW-QmbeVd2J1UPMhwds0GMfNp7c0Mu1Kgqp5JzE4QAywuZ926__tn__%3D-UC%252CP-y-R&sa=D&source=editors&ust=1683280112950914&usg=AOvVaw2jn

1.404. № 471707

1 Октября 2020

id:471707

У людей МакКейн У дубин Фокин Подложил антисемит Мойше в чай фурасемид Но ошибся тот злодей Просто так не ссыт еврей Захотел антисемит У еврея взять кредит Мойша добрый Мойша даст Кофе чай пурген форлакс Кто там переживает из-за изменения в гороскопах? Успокойтесь. Вы уже родились под своим знаком. Интересное. Оказывается, прокручиванием экрана смартфона трещины с него убрать нельзя. Минутка ностальгии

Svyatoslav Volkov https://www.google.com/url?q=https://www.facebook.com/profile.php?id%3D100012297090755%26__cft__%5B0%5D%3DAZWdr19zKgF4DAzz4JSOS5geB_lbqkZ5yGLHfCNVpAzCAOhXo_B5gN7l3jZ5hg5neElhi7icA6xwuSoN9gfFIVfe1_EuBtFBN0sQAtHatHxyWIPsWr%26__tn__%3D-UC%252CP-y-R&sa=D&source=editors&ust=1683280112962933&usg=AOvVaw1AzY6FWNL_Aye9H6yoRG-X · А у нас очередной привет любителям Самовкусного Морожена и минутка ностальгии по Советскому Союзу. Как известно, советские люди любили писать письма. Для этого существовала некая ”писчая бумага”, но ее мало кто видел - была она не в каждом доме. Поэтому при развитом социализме писали в основном на школьных тетрадных листах - в клеточку и прочую косую линеечку. Такая тетрадка уж наверняка была в каждом доме. Так вот, формат стандартного



471674.–№ 471674

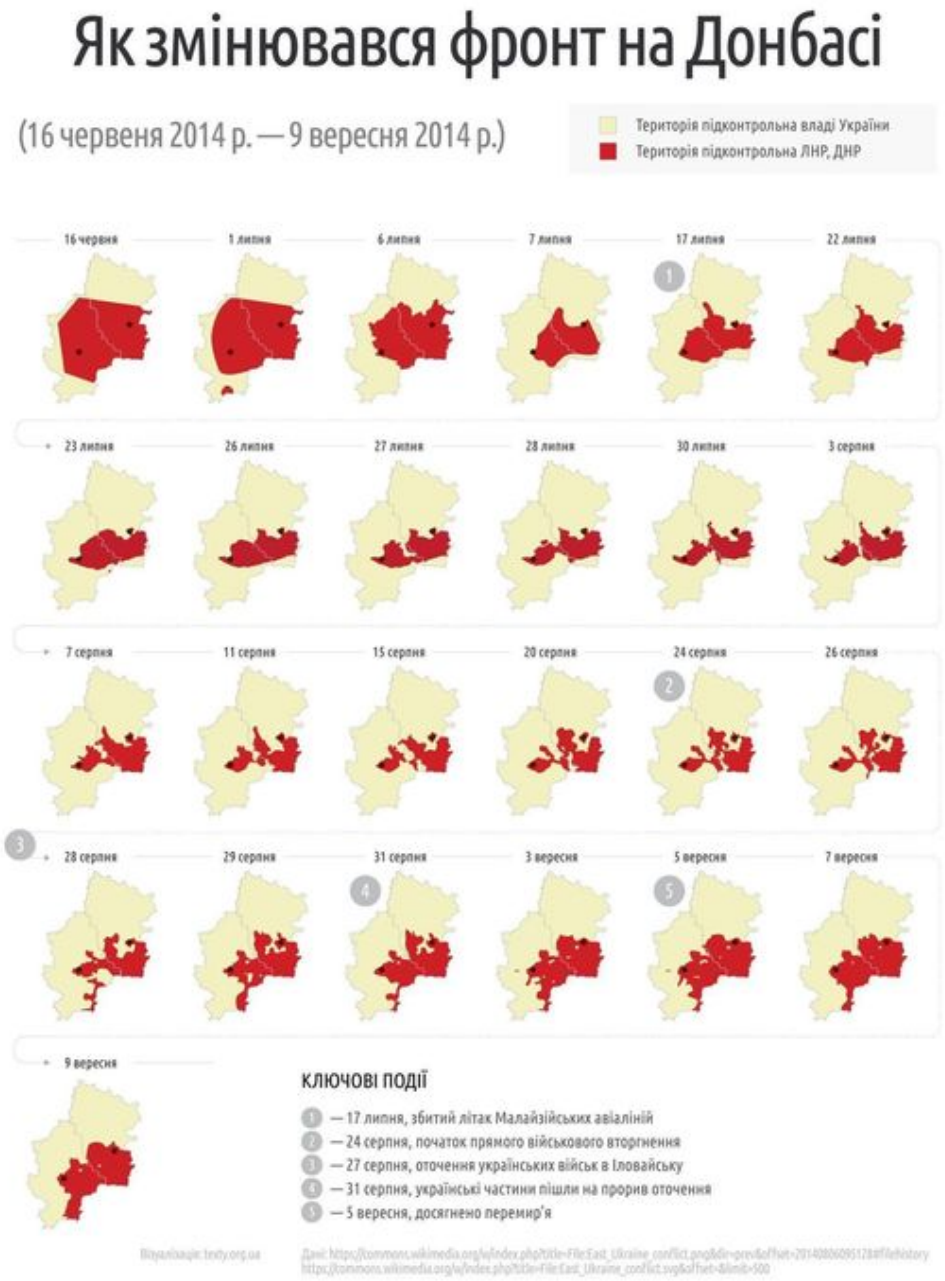

471674.–№ 471674

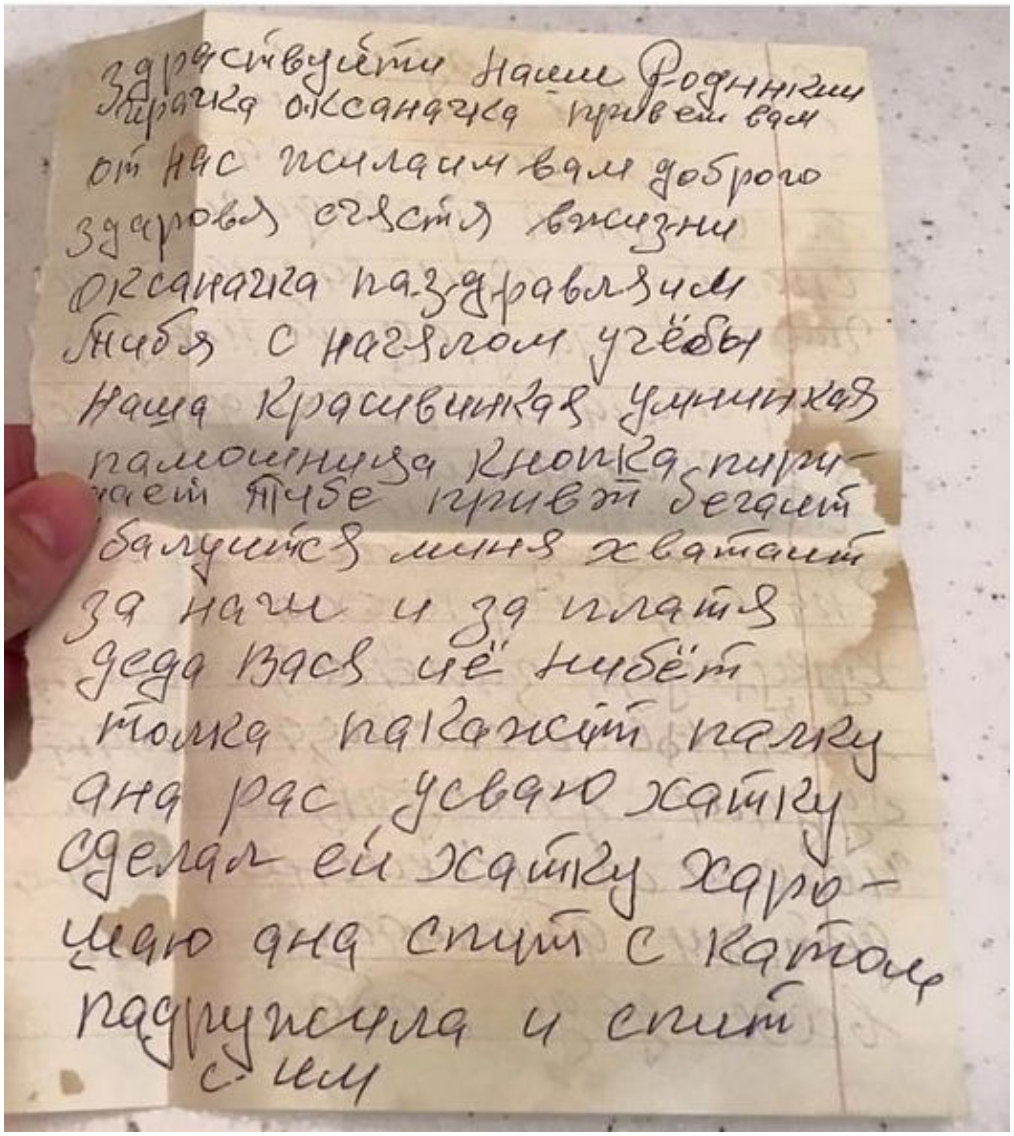

471707.–№ 471707

конверта не совпадал с с тетрадным листом таким хитрым образом, что как его ни складывай, сбоку приходилось загибать край шириной примерно в палец. Поэтому все конверты были с одного конца пухлые (особенно те, что писались на двойных листочках), а при извлечении выглядели довольно своеобразно, в жлоб-форм-факторе. Надо было искать или эту ”писчую бумагу”, или специальный длинный конверт без марки. Сделать стандартный конверт на пару сантиметров длиннее сверхдержава, перекрывавшая балетом Енисей не спромоглась. Слишком сложная задача - это ж надо станок перенастроить. Опять же бумаги больше уйдет. Ну, в принципе, удобство собственных граждан там никого никогда не интересовало. Страна развитого похуизма. Международный день международного дня

1.405. № 471719

2 Октября 2020

id:471719

Была прекрасна как заря Мечтал быть с нею вечно Но вот такая вот хуйня Она любила ”кепчук” Я все простил я был дурак Кричал я счастье где ты Но в жизни все пошло не так С явлением ”каклеты” И третий раз последним стал Я тоже не железный И словно Мцыри я бежал Пред силой ”малинеза” Она сказала я казел Придирчевый ничуткий И я такси ловить ушел Она свою ”машрутку” Підключив до інтернету я усю родину То у баби були скрині, але стали скріни Гоп чигири чи гоп Гей музики грайте! То у баби була лайка, але стали лайкі



471719.–№ 471719

Рецензія, во как!

Sergey Ogorodnik `https://www.google.com/url?q=https://www.facebook.com/sergey.ogorodnik.3954?__cft__%5B0%5D%3DAZU8Bxvahw97HQ-QNXGWDCOtwUU4UCjGrajXS5qxzxbeKcB_bMMgwT3NZVe6AEGPYFzdhqlDTSmIRMO_eqji7m7ZOdsampj5ENHOBxff_kcZEU1iWP5oHZDIzyFuhY26__tn__%3D-%5DC%252CP-y-R&sa=D&source=editors&ust=1683280112975215&usg=AOvVaw3gc3-01Ne-KzgfhaEQWBNF` сейчас с



471719.–№ 471719

Святославом Волковым https://www.google.com/url?q=https://www.facebook.com/profile.php?id%3D100025469019840%26__cft__%5B0%5D%3DAZU8Bxvahw97HQ-QNXGWDCOtwUU_bMMgwT3NZVe6AEGPYFzdhqlDTSmIRMO_eqji7m7ZOdsampj5ENHOBxff_kcZEU1iWP5oHZDIzyFuhY26__tn__%3D-%5DC%252CP-y-R&sa=D&source=editors&ust=1683280112975758&usg=AOvVaw0H2NoHG2R2jABlFOe7TzTp и ещё 3 .

#мамкин_критик https://www.google.com/url?q=https://www.facebook.com/hashtag/%25D0%25BC%25D0%25B0%25D0%25BC%25D0%25BA%25D0%25B8%25D0%25BD_%25D0%25BA%25D1%2580%25D0%25B8%25D1%2582%25D0%25B8%25D0%25BA?__eep__%3D6%26__cft__%5B0%5D%3DAZU8Bxvahw97HQ-QNXGWDCOtwUU4UCjGrajXS5qxzxbeKcB__bMMgwT3NZVe6AEGPYFzdheqji7m7ZOdsampj5ENHOBxff_kcZEU1iWP5oHZDIzyFuhYzbrW1eSRHOqntLgCrPGrCZs4g%26__tn__%3D*NK-y-R&sa=D&source=editors&ust=1683280112977209&usg=AOvVaw13eIA_pEoYTnYXIEJ5MC4q Эту книгу я начал читать ещё зимой, в Песках. Не дочитал, книга осталась там, а я уехал обратно. Через почти год, она мне далась в руки снова. И я сел её читать. На 30 где то странице захотелось хлопнуть стакан водки залпом. Эта книга, читая которую вам хочется попеременно смеяться, плакать, и думать. Эта книга о людях. Нет, не так, о ЛЮДЯХ. Именно со всеми заглавными. Эта книга о трансформации киевского блоггера в парамедика, эта книга о понимании глубинных основ мордовского населения. Эта книга о милосердии. Да, в военном её смысле, когда ты просто дал по ебальнику а не застрелил.

https://www.google.com/url?q=https://www.facebook.com/profile.php?id%3D100025469019840%26__cft__%5B0%5D%3DAZU8Bxvahw97HQ-QNXGWDCOtwUU4UCjGrajXS5qxzx_bMMgwT3NZVe6AEGPYFzdhqlDTSmIRMO_eqji7m7ZOdsampj5ENHOBxff_kcZEU1iWP5oHZDIzyFuhY26__tn__%3D-%5DK-y-R&sa=D&source=editors&ust=1683280112977945&usg=AOvVaw3M3UYmw

Святослав Волков https://www.google.com/url?q=https://www.facebook.com/profile.php?id%3D100025469019840%26__cft__%5B0%5D%3DAZU8Bxvahw97HQ-QNXGWDCOtwUU4UCjGraj_bMMgwT3NZVe6AEGPYFzdhqlDTSmIRMO_eqji7m7ZOdsampj5ENHOBxff_kcZEU1iWP5oHZDIzyFuhY26__tn__%3D-%5DK-y-R&sa=D&source=editors&ust=1683280112978359&usg=AOvVaw0lRYNt- Горький, это лучшая твоя книга. Честь.

1.406. № 471803

3 Октября 2020

id:471803

Молодцы Д7, додавили таки чертей. Мавры, конечно сделали свое дело, потери в электоральной гонке серьезные и конкуренты демсеков имеют теперь нехилый гандикап. Но. Умение пойти на принцип - симпатичная черта для новой партии. Энивей, чем бы ни кончилось, поздравляем друзей из Демсокиры. Удачи вам, друзья

1.407. № 471604

4 Октября 2020

id:471604

С евробляхерами, согласитесь, красиво получилось. Сделка с дьяволом в чистом виде. Дурачки не поняли, что от них нужны только их деньги. Но в том, что они голосовали за этого разводилу, виновата, ясен пень, шоколадная липецкая фабрика вальтцмана. Они же хотели как лучше. Для себя. Детей обманули. Горе горе... Юлия Юлия, Ksusha Ksusha, Сергей Сергей идите кхуям кхуям Что бывает с кистью, если сутками печатать без выносной клавиатуры в дебильных позах. Туннельный синдром, он же ”запястье теннисиста” на бумаге.

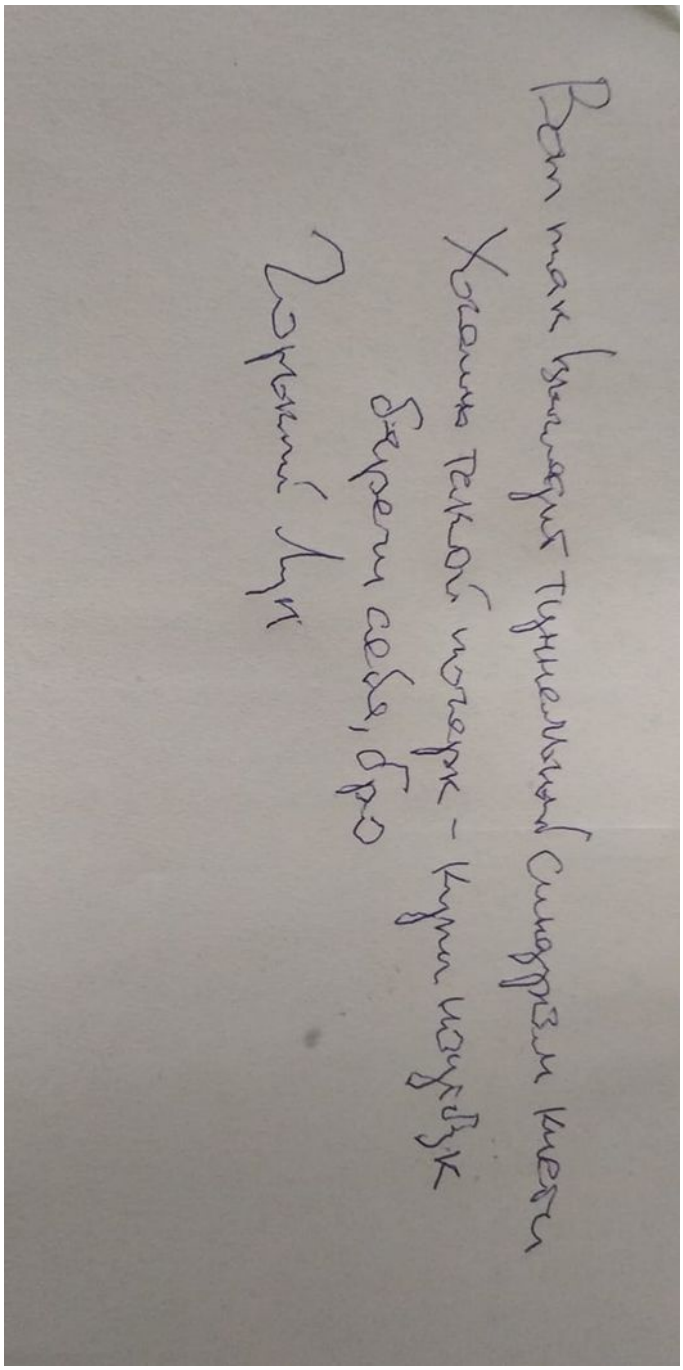

471604.–№ 471604

У меня под окном ворона имитирует звук ”покемона”. Я не знаю где она этого набралась, но факт: У нас даже птицы знают о войне больше Верховного Главнокомандующего.

1.408. № 471746

5 Октября 2020

id:471746

Великий Поход Демсокиры во власть начался



471746.–№ 471746

1.409. № 471872

6 Октября 2020

id:471872

А я курю в открытое окно И задаю себе вопросы века В какой конкретно микромиг говно Перестает быть частью человека?

1.410. № 471892

7 Октября 2020

id:471892

Ноучный вопрос. Можно ли повесить человека на идеально скользком шнуре? Как любитель политкультуры Я имею культурный вопрос: Почему Революция Арматуры бескровней Революции Роз? Эксперимент по замене связистов на шимпанзе бонобо. Связи все так же нет. Но хоть ебутся от души и искренне. Все ушли в депутаты. А меня забыли на продленке.

1.411. № 471656

8 Октября 2020

id:471656

Один год и книжки нет))) мне нравится, когда мои опусы за год проваливаются из книготорговли в букинистику. Хватайте сказки пока есть. Иначе снова будете по аукционам искать. 2 года назад

Ваши воспоминания https://www.google.com/url?q=https://www.facebook.com/onthisday/?source%3Dshared_feed_story%26__cft__%5B0%5D%3DAZXkJpV9XUq01ydpzVf9rgj3s0yKMlb0GEFxcz_PLZLyw4S86mbbpfJ9%26__tn__%3DH-R&sa=D&source=editors&ust=1683280113003354&usg=AOvVaw00hzLWCTluSxvpleUiFGuO

Євгенія Чуприна https://www.google.com/url?q=https://www.facebook.com/evchupa?__cft__%5B0%5D%3DAZXkJpV9XUq01ydpzVf9rgMKAs7Th5SRl7KkrBqkcfS0Rc7kzzJXijUP11sNnWj3s0yKMlb0GEFxcz_PLZLyw4S86mbbpfJ9%26__tn__%3D-%5DC%252CPH-R&sa=D&source=editors&ust=1683280113004320&usg=AOvVaw12vQYAFaQjCBap-hI96O0a сейчас с

Святославом Волковым https://www.google.com/url?q=https://www.facebook.com/profile.php?id%3D100025469019840%26__cft__%5B0%5D%3DAZXkJpV9XUq01ydpzVf9rgMKAs7j3s0yKMlb0GEFxcz_PLZLyw4S86mbbpfJ9%26__tn__%3D-%5DC%252CPH-R&sa=D&source=editors&ust=1683280113005075&usg=AOvVaw2AHfFfy5lM2txxnJ71UTjO в

Киев https://www.google.com/url?q=https://www.facebook.com/%25D0%259A%25D0%25B8%25D0%25B5%25D0%25B2-111227078906045/?__cft__%5B0%5D%3DAZXkJpV9XUq01ydj3s0yKMlb0GEFxcz_PLZLyw4S86mbbpfJ9%26__tn__%3DkC%252CPH-R&sa=D&source=editors&ust=1683280113005692&usg=AOvVaw0Tp2WX-yBEMHctH5s_kj8c . Продолжим ноуку. Британские учёные изобрели загуститель света. Вопрос: влияет ли туман на расстояние, на котором фонариком можно рубить дрова? Окажут ли дисперсные капли влияние на сгущенный свет?

1.412. *Люта Справа*

9 Октября 2020

id:367659

Разбирайте пока есть

1.413. № 471728

9 Октября 2020

id:471728

Одной гелевой ручки хватает примерно на 350 книг 2 года назад

Ваши воспоминания https://www.google.com/url?q=https://www.facebook.com/onthisday/?source%3Dshared_feed_story%26__cft__%5B0%5D%3DAZVhuy4u630J9nLNUDeKRqJ3jrZaKvi7ceZG4Tgf0p01E7fkRGDg3fGD6euqLMx-_TxLFSPj7-hxcPtsS5FAh6gV-rEseVhyKkkb926__tn__%3DH-R&sa=D&source=editors&ust=1683280113012396&usg=AOvVaw3ZytLnYiwfgiz

Святослав Волков https://www.google.com/url?q=https://www.facebook.com/profile.php?id%3D100025469019840%26__cft__%5B0%5D%3DAZVhuy4u630J9nLNUDeKRqD274JVysHiCo_J3jrZaKvi7ceZG4Tgf0p01E7fkRGDg3fGD6euqLMx-_TxLFSPj7-hxcPtsS5FAh6gV-rEseVhyKkkb926__tn__%3D-UC%252CPH-R&sa=D&source=editors&ust=1683280113013387&usg=AOvVaw1SNf

· Совкодрочерам. Я трачу свое время на написание весёлых книг, охоту на красивых женщин, войну на периметре и попойки с побратимами. В Союзе я бы все это время потратил на поиски хуевой обуви своего размера. Вот и вся разница. Из опыта репост



471728.–№ 471728

GORKY-LOOK.LIVEJOURNAL.COM https://www.google.com/url?q=https://gorky-look.livejournal.com/337239.html?utm_source%3Dfbsharing%26utm_medium%3Dsocial%26fbclid%3DIwAR2DSt27GDEV9UkguZQ0MoPKPP0zfDzT4xafzJg13R-ueRlPBYqaoVlcl1Q&sa=D&source=editors&ust=1683280113024368&usg=AOvVaw2IjOf5HomHlq3wUAFzhxX1

Меньше чем больше, або Правило Клаузевица https://www.google.com/url?q=https://gorky-look.livejournal.com/337239.html?utm_source%3Dfbsharing%26utm_medium%3Dsocial%26fbclid%3DIwAR2DSt27GDEV9UkguZQ0MoPKPP0zfDzT4xafzJg13R-ueRlPBYqaoVlcl
sa=D&source=editors&ust=1683280113025016&usg=AOvVaw1Pn5W5vHIq3oRTj9yEcLZd

Эпиграф. Когда медик не нужен - то он нахуй не нужен. Когда же нужен https://www.google.com/url?q=https://gorky-look.livejournal.com/337239.html?utm_source%3Dfbsharing%26utm_medium%3Dsocial%26fbclid%3DIwAR2DSt27GDEV9UkguZQ0MoPKPP0zfDzT4xafzJg13R-usa=D&source=editors&ust=1683280113025639&usg=AOvVaw18c5vl2_NhBDTa6aZ_76oV Валяюсь у Огорода, читаю свои книжки. Автор весёлый идиот. Фокс здоровый идиот. Остальные просто идиоты. Ни одного вдумчивого рационального жлоба. А ведь писал изначально с любовью к людям. Придите мне на помощь.

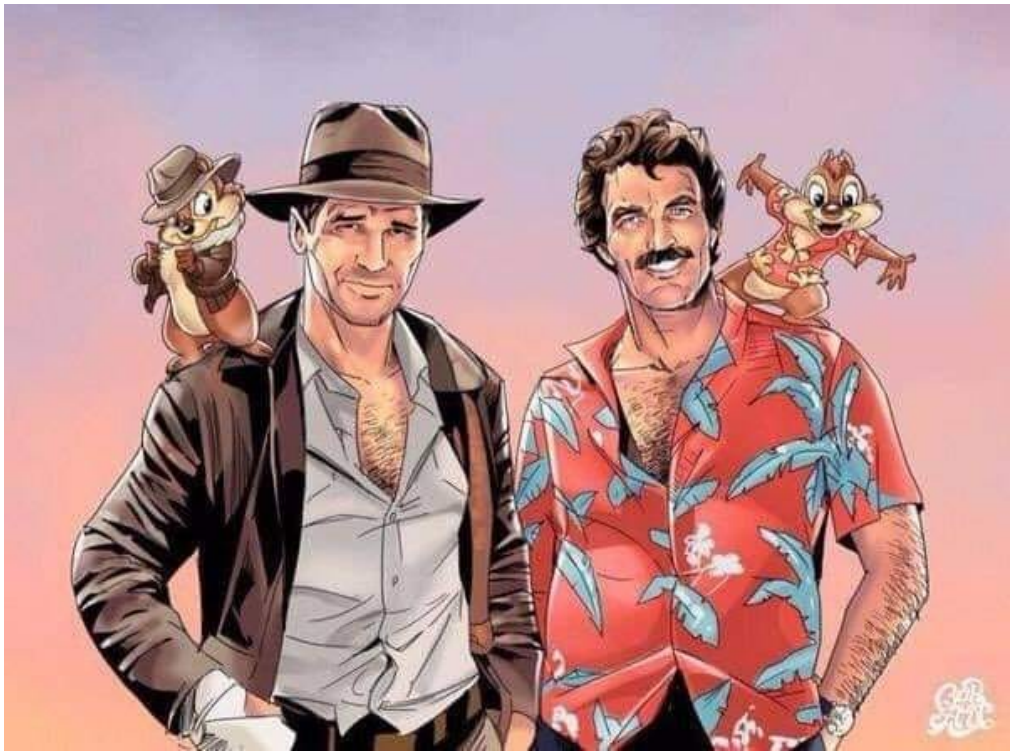

471728.–№ 471728

Дорогой Убер. Восемь километров по Киеву за четырнадцать минут по цене авиабилета лоукостом от Киева до Варшавы. Ты для нас слишком дорогой, Убер. Жизни ломаные риски Горький опыт подведёт Если тяжко быть таксистом Если тяжко быть таксистом Если тяжко быть таксистом То пиздуй блять на завод (Джига) Унеси меня вдаль Отто Лилиенталь На своей деревянной посуде Ночью видел я сон Где любим и влюблен Не бухайте же Добрие люде Люблю котиков

С 14 по 19 год меня банили четыре раза по жалобам российских ботов. С 19 по 20 четырнадцать раз по жалобам зеленомордых. Не так страшны те вши как наши гниды.

Первый раз за тридцать лет меня смыкнуло. Украинская литература мертвое уебище. Это в шесть раз меньше продаж. Проверено. Но сейчас Горького сказки в синхронном издании на двух языках украинская версия продается в три раза быстрее. Со всеми ее косяками и условностями. Неужели. Боже святой. Дожили. Неня, я люблю тебе. Я разбираю платформу над левым коленцем Я разбираю фастексы брони и разгрузки Маленьким я воевал за нас против немцев Выросший я воевал за нас против русских

Юлия Зуброва https://www.google.com/url?q=https://www.facebook.com/yulia.zubrova?comment_id%3DY29tbWVudDo3MzEzNjMxOTEwNTU5NzVfNzMxNzM1MTI0MzUyMTE1%26__cft__%5B0%5D%3DAZUFTb7Xc5GVKXICEL3ZfpYQtdh6z4DgKDRr4Gw94y9IBsMnLhII9iS_fs9qB6pDjBJF0G8pbtZeyYdsjJF2vp-MTlyAs7n32uLAznUzyAeh_J_6skcZ-4ByQfdstRsJb4c%26__tn__%3DR%5D-R&sa=D&source=editors&ust=1683280113043649&usg=AOvVaw04c_HQVKn13iPcBLRgGoFx Горькій...а допиши ще ...ТАК хочу взяти до пісні...!!!Це дуууже крута тема..

Святослав Волков https://www.google.com/url?q=https://www.facebook.com/profile.php?id%3D100025469019840%26comment_id%3DY29tbWVudDo3MzEzNjMxOTEwNTU5NzVfNzMxNzQ26__cft__%5B0%5D%3DAZUFTb7Xc5GVKXICEL3ZfpYQtdh6z4DgKDRr4Gw94y9IBsMnLhII9iS_



471728.–№ 471728

fs9qB6pDjBJF0G8pbtZeyYdsjJF2vp-MTlyAs7n32uLAznUzyAeh_J_6skcZ-4ByQfdstRsJb4c%26__tn__%3DR%5D-R&sa=D&source=editors&ust=1683280113044650&usg=AOvVaw2F_x4iulH0a9DuZL5l6vAt Я заливал баллистол в организм карабина Пуля крутилась в стволе его узком Блядь же була я в дытынстве тупая дытына Враг нам не немец. Наш враг это русский.

1.414. № 471898

10 Октября 2020

id:471898

Дорогий Валерій Катя, которую ты назвал тупой пиздой, старший боевой медик. Она была обстреляна, имеет контузию с разрывом ротовой полости ударом от фугаса и тридцать боевых выходов на триста, а два раза вытаскивала трупы. И если ты, блядь офисная, сойдешься с ней в ринге, я последние деньги на нее поставлю. Потому что тупая пизда именно ты, бухгалтер. А она - бодрый хуй. Но если ты, панически мотая руками, случайно зацепишь ее, на ринг вломятся тридцать ее крестников. И даже два трупа встанут. Потому что самцов бухгалтеров у нас как говна, а воюет почему то Катя. Ты меня понял, тупой пизда. Слава Украине. Не отвечай сучка. Мне твоя слава не нужна. ”Вы пошли на войну, потому что себя в мирной жизни не нашли” Говорит мне старый мудрый цыган, Расковыривая палкой мой мусорный пакет. В поисках еды.

2 года назад

Ваши воспоминания https://www.google.com/url?q=https://www.facebook.com/onthisday/?source%3Dshared_feed_story%26__cft__%5B0%5D%3DAZWFEsoJOFifO7xnrpILCg26__tn__%3DH-R&sa=D&source=editors&ust=1683280113051239&usg=AOvVaw200DKE0iYeUGp

Святослав Волков https://www.google.com/url?q=https://www.facebook.com/profile.php?id%3D100025469019840%26__cft__%5B0%5D%3DAZWFEsoJOFifO7xnrpILCg5dmV5LhpGzfjo26__tn__%3D-UC%252CPH-R&sa=D&source=editors&ust=1683280113052011&usg=AOvVaw3AoCvEUc2Wkwg · На войне нас кормили нормально На войне нас кормили нормально На войне нас кормили нормально Наливали в тарелки борщи И туда мы пошли специально И туда мы пошли специально И

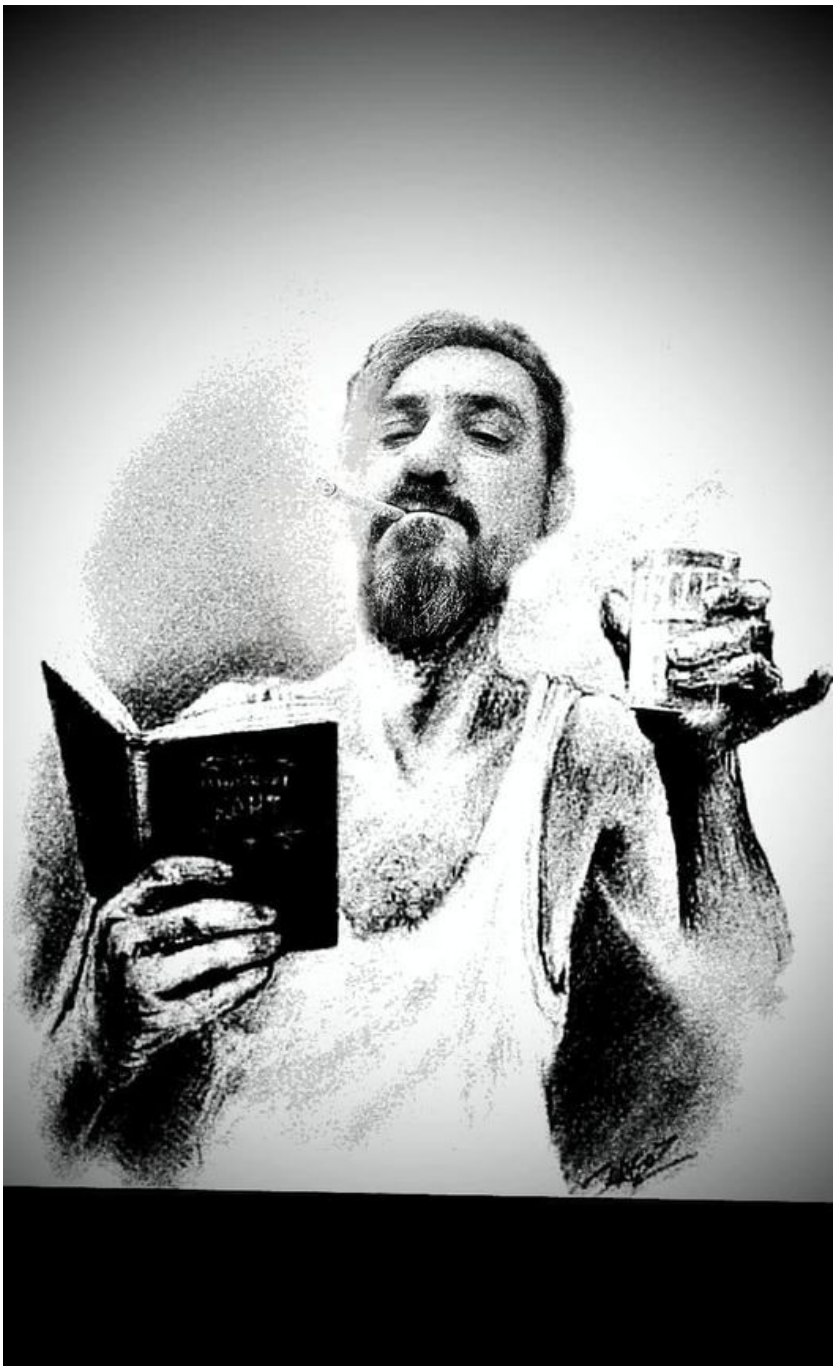

471728.–№ 471728

туда мы пошли специально Чтоб пиу-пиу, ололо и пщи-пщи Воха и Сивоха Выглядають плохо Действие наркотика Просто на очах Водка у Сивохи Кокаин у Вохи Так один расплылся А второй зачах Почекуни у Рівному



471898.–№ 471898

· ”За майбутне!” А то без вас, крыс, будущее не наступит.

1.415. № 471970

11 Октября 2020

id:471970

Спрашивают - что такое ”советский человек”? Это бабка, продающая на выборах будущее своих внуков за полтора кило гречки. Причем не голодая. Потому что будущее оно неизвестно когда и где, а гречка рядом. Вот это и есть воплощение хомо советикус, фантомные боли голода, позора и страха. Гибрид уголовной культуры и феминизма. Слышал как одна младшая школьница назвала другую ”петушихой”. Вот оно как...
2 года назад

Ваши воспоминания `https://www.google.com/url?q=https://www.facebook.com/onthisday/?source%3Dshared_feed_story%26__cft__%5B0%5D%3DAZUuVOV7r-mCu5svgZlEy6-eSOyRpoQ0trKjhCHYhLqzmSrHCTlIn9K6oCVzjtTfg0AFMPTkaAvvWpF0WtxX6kRKeN0qs0CcN_DNgJb5AEGSwlIOIgUibNieLYAxXXHS2zErQa3ob77D8qI%26__tn__%3DH-R&sa=D&source=editors&ust=1683280113074904&usg=AOvVaw03z2IEL2hsbVYhmcCH7eCJ`

Святослав Волков `https://www.google.com/url?q=https://www.facebook.com/profile.php?id%3D100025469019840%26__cft__%5B0%5D%3DAZUuVOV7r-mCu5svgZlEy6B45UmQzD_-eSOyRpoQ0trKjhCHYhLqzmSrHCTlIn9K6oCVzjtTfg0AFMPTkaAvvWpF0WtxX6kRKeN0qs0CcN_DNgJb5AEGSwlIOIgUibNieLYAxXXHS2zErQa3ob77D8qI%26__tn__%3D-UC%252CPH-R&sa=D&source=editors&ust=1683280113075962&usg=AOvVaw0c8I6hpJfCZye1okiJaq-H` · В День Защитника все таки легче Осознать свое место в строю Подари мне Изольда такперчи Босоножки тебе подарю Размышляя о качестве наций Я вывод сделал один Круче ирландских танцев Только ирландский джин Погуглите ”Васино счастье” Есть смысл издавать? Моя семья в стране самовкусного мороженово стояла пятнадцать лет в очереди за телефоном. Тупо за галимым домашним телефоном с трубкой на

шнурке. И получила один на две квартиры. Через десять лет после обретения чуда техники я купил мобилку Данколл и выкинул это проводное говно нахуй из хаты. Вместе с самовкусным мороженым.

1.416. № 471996

12 Октября 2020

id:471996

Оба персонажа в реале 2 года назад

Ваши воспоминания https://www.google.com/url?q=https://www.facebook.com/onthisday/?source%3Dshared_feed_story%26__cft__%5B0%5D%3DAZWpyjS3yoflXtrDs5AxuPqzPnrC-6rCpw35D0nRZji2MO3aij7UYIzb_1i0bsR2ja8mRazk8vw_venB8oNYBc9wBbkw4JO8cChce26__tn__%3DH-R&sa=D&source=editors&ust=1683280113091136&usg=AOvVaw2UthEPt5jeeB7

Святослав Волков https://www.google.com/url?q=https://www.facebook.com/profile.php?id%3D100025469019840%26__cft__%5B0%5D%3DAZWpyjS3yoflXtrDs5AxuP8JspTFMXAd1tSqzPnrC-6rCpw35D0nRZji2MO3aij7UYIzb_1i0bsR2ja8mRazk8vw_venB8oNYBc9wBbkw4JO8cChce26__tn__%3D-UC%252CPH-R&sa=D&source=editors&ust=1683280113092030&usg=AOvVaw1fB98rx-hQS · Пишем с Сашей песню боевых медиков. Над нами баржи Оболони.

Семь бед один Колумбет Вся российская литература в семи словах. ”Попаданец в тело коня Калигулы изобрел ватерпас”

1.417. Ангелы, что не пускают в рай (sound)

13 Октября 2020

id:368076

Поздравляю парамедов с наступающим. Теперь у нас есть своя песня в жанре электрокельт.Пусть завидуют.Текст - Горький ЛукМузыка - Саша ZwintarБанда - Саша Цвинтар, Саша Деревянко, Настена Конфедерат/

А то у всех есть боевые песни, даже у связистов - а у нас не было. Ну так мы тоже не только клизмы ставить умеем. А и на гармошках вполне.

https://soundcloud.com/svyatoslav-volkov/250a https://soundcloud.com/svyatoslav-volkov/250a

1.418. № 471607

13 Октября 2020

id:471607

Как я заебался испытывать испанский стыд за это недоразумение. Да, я не голосовал за него, предостерегал других, распедаливал последствия. До сраки. Таки избрали. Но почему у меня такое ощущение, что весь мир смотрит на меня с жалостью, как будто это я лично назначил лямблию Гарантом Конституции? Колумбия ассоциируется с кокаином, Эмираты с нефтью, Канада с кленами и лесорубами. Мы - с мудаком. С кокаином, без нефти, избранного лесорубами. Покер блять. И это после того как пять лет стояли в рубке с третьей армией мира и заслужили уважение цивилизации за отвагу и способность к самоорганизации. За что нам это??? Я не виноват, но мне стыдно за это. Пиздец, я третий год на войне, плачу налоги, пишу книжки, люблю семью, делаю то что положено мужчине и гражданину - и не знаю куда глаза от стыда девать. Как будто это я обнюхался и обосрался в телеэфире. А не он. Янукович взламывал Конституцию



471996.–№ 471996

как хакер. Этот же Гарант блять ею просто жопу вытирает, не заботясь даже приличиями. А ну и шо? И шо таково? Я вам ничево не должен. Канституция? Какая канституция? Первый раз слышу, дуже дякаю за вапрос. Я вам не гарант, я вам президент. Вы не видите что он убитый наглухо? Что он вообще не понимает что вокруг происходит? Что это уголовная статья по 309, до трех лет на лбу написана. В прямом эфире, курво! Ну я бухаю, допустим, так я не президент, и способен на время службы отказаться от алкоголя. Есть ротация - нет бухла. А этот - нет! Он не может, потому что дорвался. Со страшной силой. Так, что даже остатки протокольной службы не справляются с поведением подопечного, он на газу, ему весело, и он думает что обаятельный, аапще прикольный и веселит всех своим поведением. А все, честно говоря, в ахуе от персонажа. Эти дикие азиатские кортежи по сорок машин, не решающие ни по скорости, ни по безопасности, вылеты в два самолета, девятнадцать отпусков за два года, дебильные ужимки на официальных выступлениях - это признак психического здоровья? Да это распад личности! Интервью BBC - что это было? Когда это сука уже кончится. Главное, чтобы его личность распалась быстрее, чем Украина.



471607.–№ 471607

Былое 2 года назад

Ваши воспоминания https://www.google.com/url?q=https://www.facebook.com/onthisday/?source%3Dshared_feed_story%26__cft__%5B0%5D%3DAZUf4Ucd5THqtlCZ66VgFGCdBq0vFXb2E5MtNCfJB1nFOQfvjQi1YW7lA2qJJFRJCj1qLf30ZYU4Im-5i8hh5L2d4JW2DHR1MXiLx26__tn__%3DH-R&sa=D&source=editors&ust=1683280113103044&usg=AOvVaw2WmFYhUlMDAGK

Святослав Волков https://www.google.com/url?q=https://www.facebook.com/profile.php?id%3D100025469019840%26__cft__%5B0%5D%3DAZUf4Ucd5THqtlCZ66VgFGc1lFpPo9BUO7bCdBq0vFXb2E5MtNCfJB1nFOQfvjQi1YW7lA2qJJFRJCj1qLf30ZYU4Im-5i8hh5L2d4JW2DHR1MXiLx26__tn__%3D-UC%252CPH-R&sa=D&source=editors&ust=1683280113104027&usg=AOvVaw1nUTQHsZj-2ItDoJu_ · Сколько Порохов не учи, в медиа они не могут. И это печально. Это диагноз Вот почему у них на лого партии одна буква пытается выебать другую?

Svyatoslav Volkov https://www.google.com/url?q=https://www.facebook.com/profile.php?id%3D100012297090755%26__cft__%5B0%5D%3DAZWth5uBRpefmCWEn1lQWzWoRSZ03aGNzmor6o9mjR7Erw6CmXL3eCYDt8F0gUR2hBe55Jrqb-6gFPmDWcPsOs1UQBVWnH3tpT4AXfSJFzvKn28EIf



471607.–№ 471607

26__tn__%3D-UC%252CP-y-R&sa=D&source=editors&ust=1683280113113196&usg=AOvVaw39h

· · Поздравляю парамедов с наступающим. Теперь у нас есть своя песня в жанре электрокельт. Пусть завидуют. Текст - Горький Лук Музыка - Саша Кладбище Банда - Саша Кладбище, Саша Деревянко, Настена Конфедерат

Darwin Tremor https://www.google.com/url?q=https://www.facebook.com/darwin.tremor.9?__cft__%5B0%5D%3DAZWth5uBRpefmCWEn1lQWzWoRSZ03aGNzmoFn4ch5Fi5CJGsYgWeZr6o9mjR7Erw6CmXL3eCYDt8F0gUR2hBe55Jrqb-6gFPmDWcPsOs1UQBVWnH3tpT4AXfSJFzvKn28EIf26__tn__%3D-%5DK-y-R&sa=D&source=editors&ust=1683280113117366&usg=AOvVaw0Ns-JsJ

Настьонко Конфедерат https://www.google.com/url?q=https://www.facebook.com/konfederatik?__cft__%5B0%5D%3DAZWth5uBRpefmCWEn1lQWzWoRSZ03aGNzmoFn4ch5Fi5CJGsYr6o9mjR7Erw6CmXL3eCYDt8F0gUR2hBe55Jrqb-6gFPmDWcPsOs1UQBVWnH3tpT4AXfSJFzvKn28EIf26__tn__%3D-%5DK-y-R&sa=D&source=editors&ust=1683280113118387&usg=AOvVaw3DOiv_D_9OHLRukte-DyoZ



471607.–№ 471607

SOUNDCLOUD.COM https://www.google.com/url?q=https://soundcloud.com/svyatoslav-volkov/250a?fbclid%3DIwAR24Vu3y4yj4ShucZXqNt2X97wXOHlgEg08JGzQQppB8ssa=D&source=editors&ust=1683280113119771&usg=AOvVaw3ut94aomeilUu9oQJNOnM-

”250” https://www.google.com/url?q=https://soundcloud.com/svyatoslav-volkov/250a?fbclid%3DIwAR24Vu3y4yj4ShucZXqNt2X97wXOHlgEg08JGzQQppB8skrCb5kClvJfl5w&sa=D&source=editors&ust=1683280113120489&usg=AOvVaw1HDubr0Emw3GaBtHTxyHPF

Саша Цвинтар, Александр Деревянко, Настена Конфедерат, Горький Лук https://www.google.com/url?q=https://soundcloud.com/svyatoslav-volkov/250a?fbclid%3DIwAR24Vu3y4yj4sa=D&source=editors&ust=1683280113121096&usg=AOvVaw3dxXyEjPVbpEKjfM6TL8FW

Сохранить https://www.google.com/url?q=https://soundcloud.com/svyatoslav-volkov250a?fbclid%3DIwAR24Vu3y4yj4ShucZXqNt2X97wXOHlgEg08JGzQQppB8skrCb5kClvJfl5w&sa=D&source=editors&ust=1683280113121657&usg=AOvVaw3cksE8k6BCA42uaPNw9ppK

Ветер царапает снег. Снег забронирован настом, в общем подраться у них не выходит никак. Башней сгоревший маяк, думаю, было бы классно, Если бы кто-то расшарил картинку для всех. Только попозже чуть-чуть, Солнце поднимется поздно, все-таки это декабрь, здесь темно по утрам. Ну а потом в инста-грамм, солнце с луною и звезды, Как они вместе по небу проходят свой путь. Кажется, глушат канал. Медленно грузятся фотки. В общем, мне некуда тоже пока что спешить. Хочется спать и курить. С первой рыбачьею лодкой Кончится смена моя, как я, сука, устал. Метров на триста вода. Странно, что море уходит. Море беспутное ночью уходит гулять. Вроде должно замерзать. Только не видел я «вроде». Ночью уходит, а утром придет, как всегда. Я опускаю стекло. Все это так интересно. «Вроде» я в школе учил -

промерзает до дна. Ты не спеши старина, скажет водитель из местных. Это еще не пришло, это только зашло. Это еще не печаль. Степь пошутила немножко, снега подсыпав для пробы на наш бережок. Ежится в кресле дружок. Горький, закрой брат, окошко. Выдует к черту тепло, будем печку включать. Это еще не беда. Это еще не морозы. Это не смерть, не ранение, даже не боль. Это «четыре-пять-ноль». Это почти несерьезно - Море ушло до утра непонятно куда Огород, Гончарук, Конфедерат, Горький



471607.–№ 471607

Огород, Гончарук, Конфедерат, Горький

Svyatoslav Volkov https://www.google.com/url?q=https://www.facebook.com/profile.php?id%3D100012297090755%26__cft__%5B0%5D%3DAZWkeuvuVQDYUzpPesfi5lB2OriALnrzPgbIb2FeB9aA3-YSoS7Ku7kDo84OkT%26__tn__%3D-%5DC%252CP-R&sa=D&source=editors&ust=1683367217447690&usg=AOvVaw1orY-8iDUB3qohchnbM3IA сейчас с

Святославом Носовым https://www.google.com/url?q=https://www.facebook.com/profile.php?id%3D100024986193698%26__cft__%5B0%5D%3DAZWkeuvuVQDYUzpPesfi5lB2OriIb2FeB9aA3-YSoS7Ku7kDo84OkT%26__tn__%3D-%5DC%252CP-R&sa=D&source=editors&ust=1683367217448139&usg=AOvVaw1Lb_A3jZdqIMhgTpfBc94r .



471607.–№ 471607

1.419. № 472001

14 Октября 2020

id:472001

Ровно год назад. Фокс, Горький и Истерика дежурят на Покрова 2 года назад

Ваши воспоминания https://www.google.com/url?q=https://www.facebook.com/onthisday/?source%3Dshared_feed_story%26__cft__%5B0%5D%3DAZVJlWl-OvPZZUqajGimkZrz_0rumbfRqbgLNp3KQIFPZ4RUvaQadJ82iO_WGRS4kY5jttwF3%26__tn__%3DH-R&sa=D&source=editors&ust=1683280113131231&usg=AOvVaw3rgLLYww1W_iVrV-z2PrB1

Святослав Волков https://www.google.com/url?q=https://www.facebook.com/profile.php?id%3D100025469019840%26__cft__%5B0%5D%3DAZVJlWl-OvPZZUqajGimkZgIr-oJHo2qTnUrz_0rumbfRqbgLNp3KQIFPZ4RUvaQadJ82iO_WGRS4kY5jttwF3%26__tn__%3D-%5DC%252CPH-R&sa=D&source=editors&ust=1683280113131905&usg=AOvVaw0Pz9DAEFzqBrqqwFo-555B сейчас с

Nick Buderatsky https://www.google.com/url?q=https://www.facebook.com/SolarGravity__cft__%5B0%5D%3DAZVJlWl-OvPZZUqajGimkZgIr-oJHo2qTnU-Y9JTjbweYa-POGTQ7NlBBbbT8grz_0rumbfRqbgLNp3KQIFPZ4RUvaQadJ82iO_WGRS4kY5jttwF3%26__tn__%3D-%5DC%252CPH-R&sa=D&source=editors&ust=1683280113132419&usg=AOvVaw2QmVA9GBdADfbpbacYttir .

· Висока честь моїм побратимам та посестрам. Перший за Україну, другий за нас, третій стоячи за тих. Слава Україні. Неня непереможна. Дячу тобі Боже, що я українець.

Четыре пять ноль

Солдат без доганы шо негра без бананы Юля ”Тайра” Паевская Аня ”Небо” Корницкая Алена ”Анаконда” Павлова Поздравляю вас с мужским днем Президенскі булява є сімвол казахський слави © Вєлюр Тищенко Честь Тоє слово не знають ракі Горький, Мэри

Меллон, Горький

- Папа, а шо хуже, курити чи палити? - Конкретно для нас курити. - Чому? - Тому шо москаля курить не можна, а палить легко.

1.420. Просто облака

15 Октября 2020

id:368149

Герої не вмирають

1.421. № 471819

15 Октября 2020

id:471819

Он не очень был мне и дорог, посидеть, покурить, разговор. Но осколок, сука, осколок. Через лёгкое прямо в мотор. Я увез его в черном пакете И в мобгоспе поставил эвак Закурил И понял на этой планете Не покуришь с ним больше Никак. Просто облака. Воинам честь.

Четырежды уклонист в одиночку хавает среди солдат. Как едят солдаты Или каждый сам по себе забегает куснуть из за разного графика, и для него готова кухня, или спильна вечеря, где едят вместе. Это не так еда как братство. Не западло на бегу перекусить, если ты лег спать после тапика в три, а встал в шесть. Еда общая, у солдат это знак единения. Голодающий мультимиллионер главнокомандующий с оффшором на Кипре жадно харчит из тарелки супец, поставив перед солдатами стаканы с водой. Ленка и Мендель не



472001.–№ 472001



472001.–№ 472001

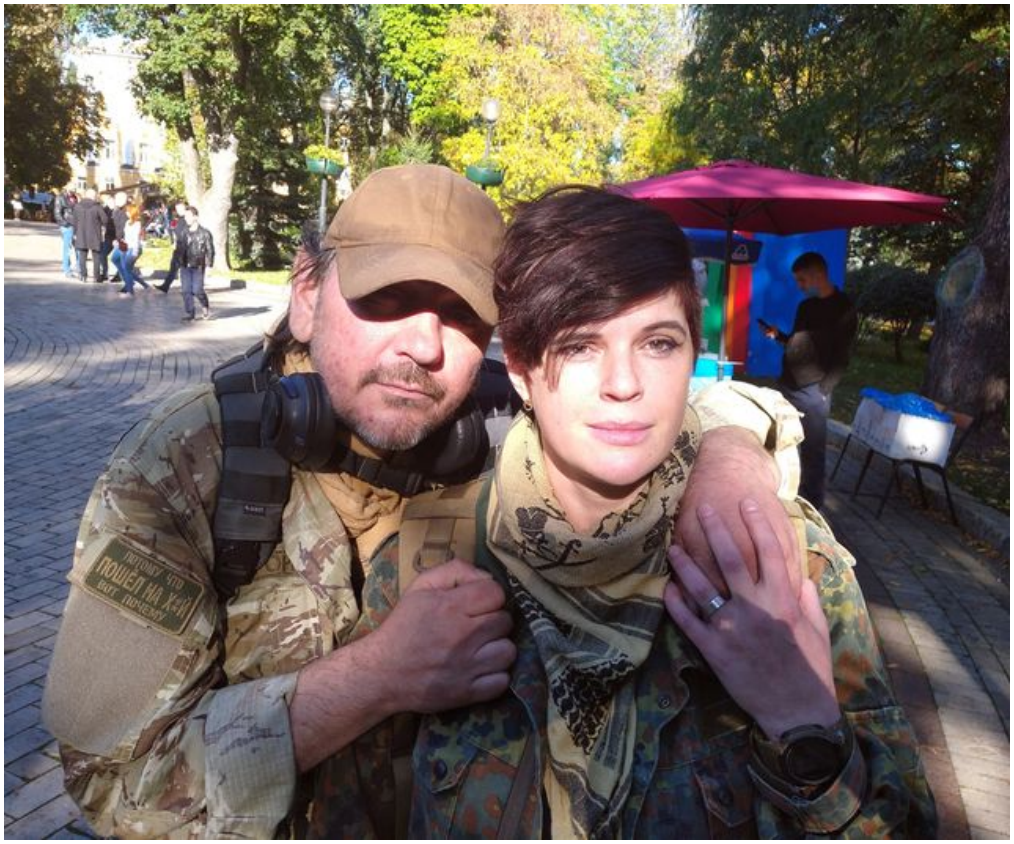

472001.–№ 472001

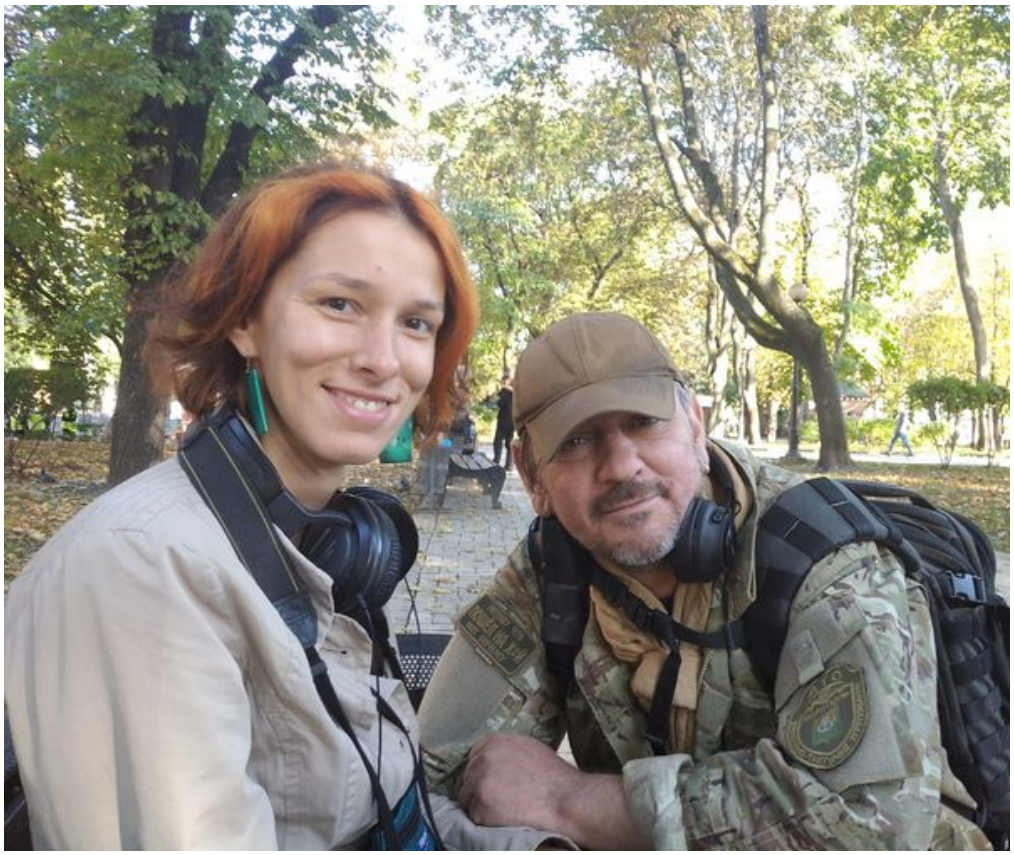

472001.–№ 472001



471819.–№ 471819

готовят? Міша Лисий, шож ти не прийшов. Ти ж обіцяв. Я взяв дванадцять друзів із 24 омпбр, 36 омпбр, 128 горних, 131 орб, 74 орб. Чекав тебе. Номер дав, всі расклади. Як мене одного пиздить вдавадятьцох то ти герой. Як сам прийти то тібє нєкогда. Більше стрєлкі не забивай. Я тобі не тьолка по визову. Я приехал на войну как ребенок. Через месяц был экипирован как космодесантник, с броней шесть плюс, аптекой на немыслимое, машиной восемь литров и слежением РВП Жрал я пять раз в день. Четыре пары берцев, маскировка на любой сезон и дозвуковые. Что у меня украл барыга Порошенко? · Моя муркотя, моя фейгеле Як давно це було. 5 лет назад

Ваши воспоминания https://www.google.com/url?q=https://www.facebook.com/onthisday/?source%3Dshared_feed_story%26__cft__%5B0%5D%3DAZX3xvKm399Jo8iZakB4M-EaGKKMA5IprH%26__tn__%3DH-R&sa=D&source=editors&ust=1683280113165599&usg=AOvVaw3bpHuzUDH-3PVBcLosvWge

Мария Берлинская https://www.google.com/url?q=https://www.facebook.com/masher.berlinska?__cft__%5B0%5D%3DAZX3xvKm399Jo8iZakB4M-2ykbKG1csS7fuQ1TThzKfmvGldC-0PEaGKKMA5IprH%26__tn__%3D-%5DC%252CPH-R&sa=D&source=editors&ust=1683280113166390usg=AOvVaw3ez_TPDNDqqYxnTZkHsOFI сейчас с

Святославом Волковым https://www.google.com/url?q=https://www.facebook.com/profile.php?id%3D100025469019840%26__cft__%5B0%5D%3DAZX3xvKm399Jo8iZakB4M-2ykbKEaGKKMA5IprH%26__tn__%3D-%5DC%252CPH-R&sa=D&source=editors&ust=1683280113167052usg=AOvVaw0GrbGgjgQrIf1cI8vTnDcg и ещё 6 в г.

Киев https://www.google.com/url?q=https://www.facebook.com/%25D0%259A%25D0%25B8%25D0%25B5%25D0%25B2-111227078906045/?__cft__%5B0%5D%3DAZX3xvKm399Jo8iEaGKKMA5IprH%26__tn__%3DkC%252CPH-R&sa=D&source=editors&ust=1683280113167875&usg=AOvVaw1KXkZwLiWHCk1cxopQAHIC Війна то мир, мир то війна Сказав поет походу ”Свобода” є шматок лайна Шматок лайна - ”Свобода”. В кожній жінці чарівнеє шото Але я доповідую сам Бойовая машина піхоти То є самий найвищий оргазм. Алезі, мон Фіфі та Геррера Я любив вас то чесно так ї Боєвую стальную машину Ти всідлав і попер край землі Фрі Ріфмастер, каннабіс, зброя. Клоуняку на гілляку Одну каву без цукру. Мої п’ять запитань.

1.422. Медсестра

16 Октября 2020

id:368409

Сестра Мэри. Без зарплаты под пули. Ангел солдатни. Надцатая ротация. По ней стреляют, она вытаскивает.уехала на позицию.

Посмотрите в ее лицо. Это Золото Нации.

1.423. Пісня добра спуск тугий

17 Октября 2020

id:368788

1.424. Кто кого, Або Женщины прекрасны

23 Октября 2020

id:369114

Я, как настоящий писатель, обещал Юсе не пить, и начал прятать бутылки в самых неожиданных местах. У меня даже схема была - быстрый доступ, тихий доступ, гарантированный доступ.

Но она взломала мою схему как фашистскую ”Энигму” и начала бухло перепрятывать уже по своим точкам. А поскольку квартира ее, она знала больше нычек.

Но я парамедик, а у нас первое правило - изучи локацию. И мы вышли на один уровень по знанию места и западла. Доходило до смешного. Иногда полезешь за сахаром, а там полбутылки бренди.

Мы это почти не обсуждали. Только моргали. Водка появилась - водка исчезла. Хочешь бухать - давай, отыщи, спаниель.

Так что битва в алкогольные шахматы развернулась нешуточная, черные и белые плящки ходили по квартире как фигуры у Карпова с Каспаровым. Счет держался примерно равным, пока я не стал покупать больше, а самые секретные места знали даже дети и кошка.

Дикая лемкиня, шо с нее взять. Я брал рассудочным рацио и тактикой, она находила звериным нюхом. Восток и Запад, им не сойтись.

Женщины иногда невероятно прекрасны.

1.425. Воины из Рады, або Стратегия

23 Октября 2020

id:369158

Читаю сейчас отчеты берсерков из Верховной Рады, которых на сутки свозили ”на позиции” в сорока километрах от фронта.Знаете шо. Я когда первый раз поехал, мне было страшно шопиздец, в Лисичанске я боялся далеко от машины отходить, а когда мы ночью заблудились под Талаковкой думал что смерть моя пришла.Это нормальная реакция человека на неизвестное, когда отсутствует понимание уровня риска. Ты знаешь с детства насколько опасно лизать розетку, а вот новые вызовы тебе не понятны пока еще. И ты заранее классифицируешь их как максимально опасные.Это как уж и гадюка, если ты не зоолог, то лучше бояться обоих.Но через два года у меня был лучший на позиции курятник. И огород на двенадцать ведер полива. Не верите - спросите у Мамы Небо. В 800-1200 метрах от ДАП. И мне это казалось настолько обыденным, что я даже на приходы не реагировал.Это не отвага и мужество, это просто понимание что все хуйня и заебало. Я единственный раз серьезно перелякался, когда по черешне надо мной ”дашка” заработала. Это исключительный случай, лично ты попал в прямую видимость. Но это чисто был твой косяк и утрата бдительности.В остальное время Мама нас при обстреле в блиндаж хворостиной загоняла, а мы сьебывались оттуда, чтобы покурить в кулак.Еще раз повторю - это не было проявлением мужества. Нам просто стало похуй. Тяжесть войны это ношение габаритных предметов, погрузки-разгрузки, уборки, добыча воды, рубка дров, копание земли и сон три раза в день по два часа. А то что стреляют, так пусть сначала попадут.Страх ушел, потому что ты точно знал - что можно делать, а что лучше не надо. Но на это ушло минимум полгода в одной локации и год в другой.Так вот, эти долбоебы приехали в броне и шлемах туда, где женщины ходят в миниюбках, дети в шортах гоняют на самокатах, а бабушки в платочках сплетничают на скамейках.Я представляю как на них смотрели. Как на космонавтов, вместо Марса высадившихся в Миргороде.Я в Констахе провожал пани Наталю из Люксембурга и нечаянно встретил на платформе Фокса, ехавшего в отпуск. Там даже ВСП на платформе не дежурит. Там тупо сон и мир. Это даже не тыл. Это вообще зауралье.И я понимаю страх и эндорфин дурачков из Рады, которые на сутки приехали на позиции ”где-то возле войны”. Это первая естественная реакция любого человека. Как моя в мирном Лисичанске.Но вторая реакция - это ”мы за день все поняли, будем писать стратегию реформы армии”.Реформаторы мамкины, у меня к вам пять пытань.1 Сколько листов бумаги А4 расходует медрота

в месяц на отчетность.2. Чем отличается звук выхода от прихода.3. Что такое 4524. Сколько воды надо чтобы помыть тарелку5. Сколько стоит турникет.Реформировать они собрались. За сутки стали клаузевицами и наполеонами. Я, говорит, и раньше знал, но теперь все понял. Будем разрабатывать стратегию.Да я за три года войны нихуя не понял, хотя написал о ней три книги. А я ведь не тупее тебя, Леша. Я каптерщик, самое хитрое и пронырливое существо в армии. Я менял провод на соляру. И если я чего-то не понимаю, то это непостижимо уму в принципе. По мне стреляли хуй попали, а ночью я сочником в медроту шастал.

И даже я не постиг как эта хуйня работает, хотя был на встрече с министром обороны и начальником генштаба. Мне, как популяризатору армии, звонили на базу генералы, и я шуровал шваброй прижимая телефон плечом к уху. А ведь подходил к вопросу я крайне технично и агрессивно, взламывая механику этого чудовища, чтобы понять его и помочь. Три года с отпусками, чистых полтора-два.

Здесь учиться надо, В военном училище, а не в Трускавце на выгуле болонок. Потом служить в казарме и блиндаже, потом академия. Потом уже реформы.А ты поел борща, поспал ”в землянке” все о войне за ночь понял и пошел писать стратегию. Стратегию, Карл!Начни с тактики. Сходи в военкомат. пройди медкомиссию и отслужи три года в бригаде где ты жрал борщ.

1.426. № 471846

27 Октября 2020

id:471846

Лучшая девочка в жизни моей лучшая Встреча простого военного случая Мылась один раз в день из тазика Из под каски светила зелёным глазиком Чтобы закрыть вопрос Ее увел разведос)))

1.427. Мамонт на шампуре

28 Октября 2020

id:369492

Одно из высших удовольствий это совместная вечеря в подразделении.

Обычно так не получается. Кто-то спит, кто-то дежурит, кто-то пидорасит располагу, кто-то откомандирован. Пидроздил разбросан по времени и пространству. Жрет каждый сам за себя. Забежал на кухню, цапнул и убежал.

Но когда общий ужин, мы жуем почти молча. О чем говорить? Ты дома, ты в семье, ты среди своих. Ешь. Все наши тут. Все четыре пять ноль. Успокойся, день прошел, потерь нет.

Так ели вокруг огня наши предки кроманьонцы, завалив мамонта.

Не каждому даётся такое счастье.

1.428. Літературне (ноурід)

2 Ноября 2020

id:369748

1.429. Клятва Гєрострата (ноурід)

3 Ноября 2020

id:369942

1.430. № 471606

4 Ноября 2020

id:471606

Православные, которые в субботу скакали по кабакам, вырядившись в чертей, сегодня отмечают день Казанской божьей матери - праздник доски, разрисованной краской. Язычники мрачно завидуют. Такого разгула сатанизма даже они не достигли. Божьей матери. Потому что российским пролам нужна четкая и понятная религия, связанная с бухлом, танцами и еблей. Все остальное делают иконы на торпеде жигулей. Ветер царапает снег. Снег забронирован настом, в общем подраться у них не выходит никак. Башней сгоревший маяк, думаю, было бы классно, Если бы кто-то расшарил картинку для всех. Только попозже чуть-чуть, Солнце поднимется поздно, все-таки это декабрь, здесь темно по утрам. Ну а потом в инстаграмм, солнце с луною и звезды, Как они вместе по небу проходят свой путь. Кажется, глушат канал. Медленно грузятся фотки. В общем, мне некуда тоже пока что спешить. Хочется спать и курить. С первой рыбачьею лодкой Кончится смена моя, как я, сука, устал. Метров на триста вода. Странно, что море уходит. Море беспутное ночью уходит гулять. Вроде должно замерзать. Только не видел я «вроде». Ночью уходит, а утром придет, как всегда. Я опускаю стекло. Все это так интересно. «Вроде» я в школе учил – промерзает до дна. Ты не спеши старина, скажет водитель из местных. Это еще не пришло, это только зашло. Это еще не печаль. Степь пошутила немножко, снега подсыпав для пробы на наш бережок. Ежится в кресле дружок. Горький, закрой брат, окошко. Выдует к черту тепло, будем печку включать. Это еще не беда. Это еще не морозы. Это не смерть, не ранение, даже не боль. Это «четыре-пять-ноль». Это почти несерьезно – Море ушло до утра непонятно куда. Может чего-то не понимаю об этом Может вырос у мамы глупым Вся поликлиника забита бабками с диабетом А не коронавирусными трупами

1.431. № 472058

5 Ноября 2020

id:472058

Мурфрида счастлива и покушала

Как правило, злыми людьми называют не тех, кто творит зло, а активно реагирующих на происходящее. Добрыми называют тех, кому на все похуй

На паспорт

”Шмыгаль заявил, что через 15 лет Украина не сможет выплачивать пенсии” Тогда верните мне мои бабки, которые я тридцать лет выплачивал в пенсионный фонд кормежки бабушек шмыгалей. А то охуенно получается. Я вам шо, Холстомер, ебашить всю жизнь на бабушку шмыгаля и сдохнуть без еды под старость? С каждой проданной книги где-то половина уходит на прокорм советских бабушек шмыгалей. Совки неплохо устроились за наш счет. Почему через 15 лет? Давайте отменим пенсии и налоги прямо сейчас. Шо, Шмыгаль, оппонируй. Ах да, ты же живешь с моих налогов... Какие техничные бляди. Не успел Шон Коннери умереть, как новый Джеймс Бонд чорношкира тьотка. Но почему не одноногая блять! Это расизм и депривация Спрашивают какой Лук был без бороды. Как римлянин блять.



472058.–№ 472058

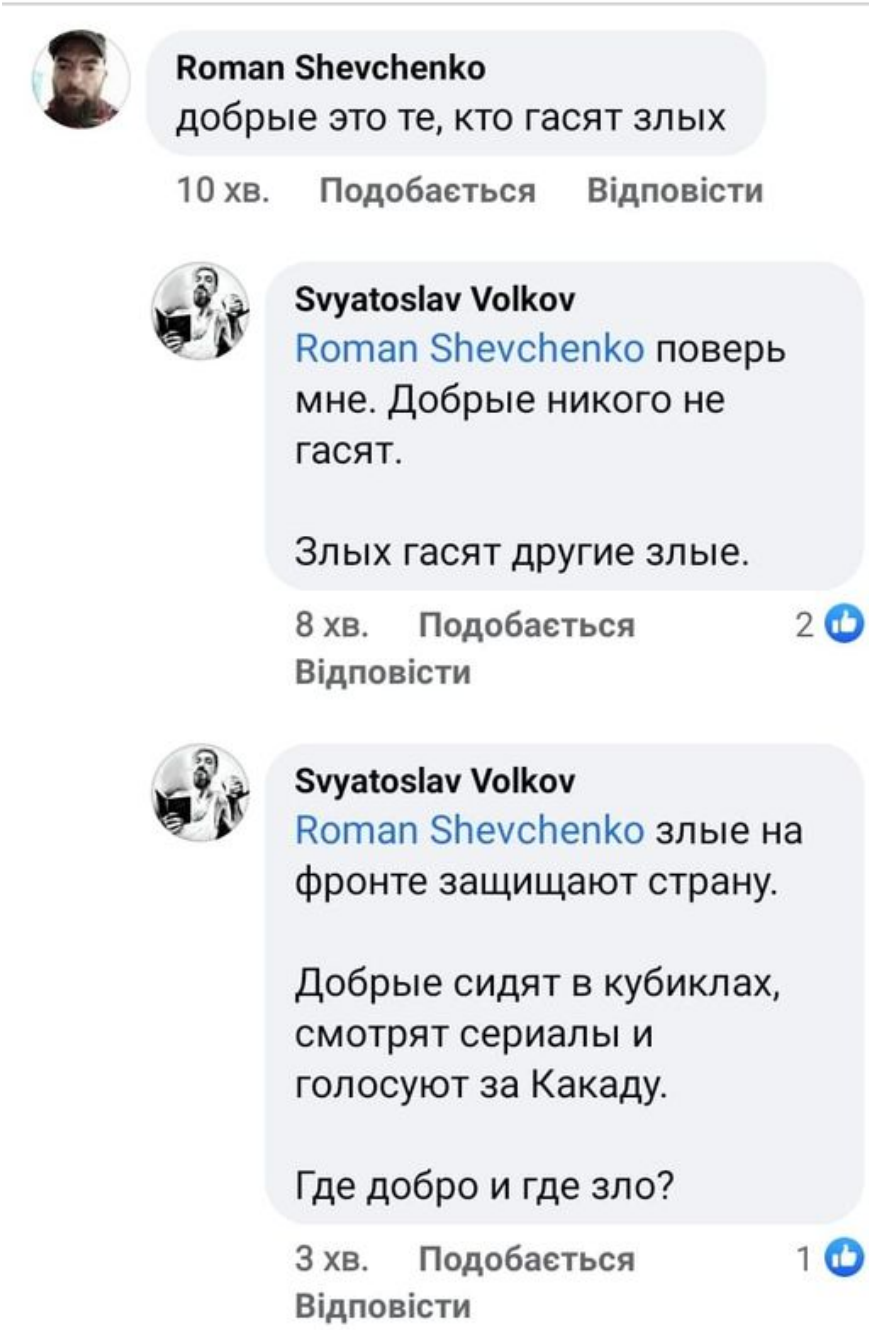

472058.–№ 472058



472058.–№ 472058



472058.–№ 472058

1.432. № 471835

6 Ноября 2020

id:471835

Ходил в короткой юбке ночью по парку. Никто не изнасиловал. Хуй его знает, то ли борода мешала то ли револьвер. Всяких ветеранских ГО в Украине зарегистрировано около девятисот. В протесте артиллеристов стоит одиннадцать человек. Мы все президенты, а виноват во всем Порошенко Ебать в какое время я живу Давайте составлять список самых красивых евреек. Мой топ Вирсавия Натали Портман Оля Значкова Прошел долиной смертной тени, Не убоявшись никого. Но тут внезапно вышел Ленин. Ого. Мне похуй кто играет Бонда. Я просто не буду это говно смотреть. Невидимая рука рынка поставит все на место. Тут надо определяться - или бизнес, или толерантность. Ты можешь не продавать алкоголь в своем заведении, люди похлопают тебе в ладошки, пожмут руку и пойдут в соседний бар через дорогу, там где наливают. Кстати, давно не слышал о Грете Тунберг. У ебанутых есть свой срок годности. И он обычно небольшой. ”Топить” это сука включить батареи. А не залить меня с верхнего этажа водой Почему Верховная Рада не примет закон о запрете курения в батискафах и дирижаблях? Это ж две недели можно хуйней страдать. Я вот задумался. Снимут ли фильм, где негр будет играть Гитлера?

1.433. № 471751

7 Ноября 2020

id:471751

Хорошая идея брать деньги на ремонт дорог не из ковидного фонда, а из пенсионного. Пусть платит тот, кто заказывал. А я говорил что Петросян всех юмористов переживет. Может даже нашего. А что собственно Жванецкий? Откуда такая боль? Он был советским сатириком, умеренно оппозиционным - но не более чем Высоцкий. Пользовался всем мажорным спектром спецраспределения, его не забили в тюрьме и не сгноили в ГУЛАГе. Просто обходился без партийного промо - так это же такая заслуга, как говна не есть. И дожил почти до девяноста. Нам бы всем так, курво. Агрессиян раздражает мысль о том, что мы не ламентуем хором по его портфельчик с прикольчиками? Лучше бы их раздражала мысль о том, что все российское мы считаем по определению токсичным. По Василю Слипаку они тоже не сильно плакали. А кто такой Стус или Ивасюк там вообще один из ста знает. В чем проблема? В том что дедушка умер? Так братская Украина поставила им взамен ”кроликов”. На наш век украинских комиков для России хватит.

1.434. № 471756

8 Ноября 2020

id:471756

Маски от ковида на подбородке, подумаешь. Смотрю сейчас фильмы про войну, у всех баллистические очки на лбу. Ваші ”важливі п’ять питань від президента”. Туалетна бумага. Знайшов у Нойнеця.

Цикл українського вітання: - Слава Україні - Героям слава! - Нема героїв крім нас. - То Слава Україні! - То героям слава! І понеслося. Горький здесь. Пока. Друзяки, меня банят шо пса. Причем если до 19 года это была инициатива российских братьев, то сейчас наших зелёных ватников. Глубокое родство сволочи наяву. Поэтому для связи пишите сразу на оба аккаунта или в ЖЖ. И не обижайтесь, если я сразу не ответил. Значит не услышал. Слава Украине



471756.–№ 471756

1.435. № 472040

9 Ноября 2020

id:472040

Сейчас почти каждый зелибобик уверен, что он один был обманут. А остальные 73% прирожденные мудаки.

1.436. Харвестинг (техническое)

12 Ноября 2020

id:370423

С опозданием на неделю, ну так получилось

* * *

Друззя, Катедре опять нужны ваши деньги. Мы за этот год нихуево поработали, выпустили три книги - ”Низзя”, ”Ангелов” и ”Сказки”, которые шикарно продались.Но издательство вынуждено перекрывать от доходов убытки из-за локдауна по другим проектам украинской литературы, и у меня совести не хватает требовать гонораров и ройятли. Хуево всем, значит хуево и нам. Мы как все.Книжки хорошо продаются. Но Кафедра выступает ледоколом для остальных, а тут расход топлива больше.Кто знает, возможно вы меня забудете, а их будете читать. А я останусь мелкой строчкой в энциклопедии, как современник новой плеяды украинской литературы. И то заебись.Мы сильно не борзеем, последний харвестинг был летом в июле. Так что на ваши деньги сауны с блядями не заказываем, а рубимся как можем.В баках батискабля ”Садко” должно хоть что-то плескаться.И спасибо всем, кто помогал до этого. Значительная часть ваших донатов ушла на другие проекты. Лично я по соглашению с издательством четверть своих доходов от книг передаю на поддержку новых украинских литературных проектов. Что поделать, доходами от моих бестселлеров



Svyatoslav Volkov

Киплинг. Почти.

Мэри гитара, Мэри богиня, Мэри
истерика между своими

Но знаешь ли брат
Знаешь ли брат
Нежная Мэри ещё и солдат.

Солнце садится и солнце взойдет
Милая Мэри на помощь придет

Но знаешь ли брат
Знаешь ли брат
Пальчики ей целовать был я рад.

Холодный запад, горячий восток.
Я песню бы ей написал, если мог.

Но знаешь ли брат
Знаешь ли брат
Мэри тебя не отпустит в закат.

471756.–№ 471756



471756.–№ 471756

приходится перекрывать убытки по молодым и перспективным стартапам.Я не в претензии. В конце концов я делал Кафедру для поколіннь майбутньного віку, а не для того чтобы в компьютер повтыкать.Так что спасибо не от меня одного.Карты.UAH 5218 5757 0088 3208USD 5218 5757 0088 3679И спокойно. Мы переживем эту хуйню. Стоять, не сцать, ебашить. Как завещала великая Рипли.

1.437. № 471602

12 Ноября 2020

id:471602

Ковид понемногу становится модной болезнью для богатых. Как в свое время подагра. Для быдла одна болезнь - крепатура. Зашел без маски в кабачок ”Весёлый харадрим”



471602.–№ 471602

Хуйня выходного дня ”Варта” в нашій мові одночасно це бойове чергування та цінність окремої людини. Яка це різниця з російським ”чясовой”! В ожидании новых изданий добираем остатки тиражей. Смотрите, в скором времени это переиздаваться не будет. Планы другие. Можно купить сразу все. Кроме Ноуки, она будет зимой на мове. И ждать к зиме новые луковые трэши.

bit.ly/3koshO6 `https://www.google.com/url?q=https://l.facebook.com/l.php?u%3Dhttps%253A%252F%252Fbit.ly%252F3koshO6%253Ffbclid%253DIwAR3yM1FuTEEdqhwnZKJQxr76AO7W2eOhjU5vKhY0Eq8XCk1mZSDCYYRjw%26h%3DAT2Zv4NuROizRRx9uIEcRUm6TFJtOInyv5iyWGLNTS3NuohhFkZtIhhxwsFmspEuviM2Y5TxpmZd3KIXx-lrg0QaKblTkurnTBNv%26__tn__%`

3D-UK-R%26c%5B0%5D%3DAT3Ly_cuiHw-4IhxhDT7CudlLQBnlsXUZzP9lZCrT7GV3S8SIeL2gcbeUN
VJ2u3HT_s5FJuONhUWW8pN8cGK4YHUXF_B787hy3FQR_u1dc0sqhZUA42MtG7XAToEidZDboSwQ&
sa=D&source=editors&ust=1683366468101100&usg=AOvVaw3_eD1ZDBKVm6nwvX_YBhBq



471602.–№ 471602

Скажіть мені чому в російській мові є слова ”тужить” та ”журіться”, але немає слів ”туга” та ”журба”? Тому шо вони просто веселі? Кось незрозуміло, яблука є, а яблуні нема. Золотую Орду сменила золоченая. Потом золотушная. Теперь золотарская. Вся история России в восьми словах.

1.438. № 471877

13 Ноября 2020

id:471877

Понедельник, шестнадцатого. Вот настоящий ужас. Фотографы в зале есть? Пересвет это ошибка экспозиции или древний богатырь? Может нашему Феофану в больничке дозняк собьют Четыре года назад Миншрайк мог практически без проблем зайти к любому министру или депутату на поговорить. Но это при барыге и олигархе. Сейчас, при простых слугах народа такое нереально. Вчерашние свадебные фотографы, обещавшие ездить на работу на велосипедах, укрылись от своего народа, которому они слуги, покруче чем бароны времён Кучмы. Наебали? Конечно же нет. Они ведут себя вполне в парадигме ”из хлева в палаты”, так как предсказуемо и должен вести себя жлоб, которому внезапно фартануло. Подмять все под сраку и закрыться изнутри.



471877.–№ 471877

Ни призвать, ни допроситься, ни купить, ни обменять. Где же вы, врачи-убийцы, Если очень нужно блять! В ”карантине выходного дня” самое паскудное то, что оккупационная власть окончательно призналась в том, что ей похуй на людей, и единственное что ее интересует - это сбор подати на карман. Выходные же не просто так придуманы, это обязательный элемент трудового цикла. Нет отдыха - нет работы. Есть суточный цикл - восемь часов на труд, восемь на себя, восемь на сон. Есть недельный - пять дней голова занята работой, два дня разгружается. Карантин выходного дня это как гондон с дыркой. С одной стороны конечно дырка, но с другой-то гондон! Карантин он или есть вообще, или его нет. Полукарантинов не существует. Так вот им похуй. Они уже попробовали устроить локдаун, денег стало ощутимо меньше - значит обрежем пролам выходные. Потому что этой паскудной своре становится нечего воровать.Только из-за закрытия типографий мы с издательством не донесли с меня одного до полумиллиона налогов за полгода Свои выходные они не обрежут, не переживайте. У них всегда есть Велюр и девятнадцать отпусков за полтора года. Интересно, почему не карантин рабочего дня? С государственной компенсацией? Что еще сократить в пользу казны? Сон? Еду? Хобби? Работать надо, отдыхать нельзя. Так вот, дорогие 73%. Когда к власти приходит кухарка, хуже всего становится остальным кухаркам. Потому что они и есть кормовая база. А крупняки с деньгами давно свалили туда, где мудрый нарит не приводит к власти жадных и глупых

жлобов. ”Отнюдь”. ”Дескать”. А вот третье слово ученого человека забыл. ”Извольте”, чилишоли? Вапщє ахуєлі



471877.–№ 471877

”На посаду кур’єрів запрошуються юнаки та дівчата 25-45 років. Вимоги Наявність велосипеду Вміння працювати з клієнтом Ліш би не Порошенко” Ты, дева, оцени мою любовь! Я карл, берсерк, гази и хатамото. Я для тебя запостил много фото Там были котики, но не было грибов. Мущщины. Вы можете не уметь готовить. Это не всем дано. Просто мойте тогда за всеми посуду. И вас полюбят.

1.439. № 471561

14 Ноября 2020

id:471561

Зеленскому прописали лоперамид с церукалом. Выхода нет. Ангст не в том что мы все умрем. А в том, что умрут свидетели того, как мы до этой жизни докатились. Ат просто фрас мать його бля І я не сказав шоби шоб Людина - воно не із малпи з нуля прозійшов Воно повернулось з нуля - А чьто прєкрасно так в лєсу пойот? - А дайті я пріслушаюся, сер. Для вас мой граф в лесу поет удод. А для піхоти блять петеесер Боже, може я дебил Верю в богу-тогу Ай одна молитва богу - Боже, шоб ты был

1.440. Удивительное рядом

15 Ноября 2020

id:370641

Удивительно. Самые лучшие годы своей жизни я провел в самых паршивых условиях. Худшие годы в комфорте.

Человек, чего ты хочешь?

1.441. Крошка Цахес, або Ложечки

15 Ноября 2020

id:370738

Один день содержания Феофана в больничке обходится почти в три ляма наших денег.

Напомню, он мультимиллионер с оффшором, то есть налоги на медицину не платит. Но на частную не тратится. А зачем?

Поражает мелочное жлобство Феофана, имея достаток до конца жизни, то пенсию папе из бюджета нарисует, то казённый самолёт одолжит в отпуск слетать, то вот сейчас бюджетная Феофания. Та даже я блять, без оффшора, лечусь платно!

Наголосувалы блять за простого велосипедиста из народа.

Если зайдет в гости - прячьте ложечки.

Я так думаю, это неистребимая гастрольная привычка кавээнщика пиздить из гостиниц все, от мыла и тапочек до полотенец и пепельниц.

1.442. № 471984

15 Ноября 2020

id:471984

Удивительно. Самые лучшие годы своей жизни я провел в самых паршивых условиях. Худшие годы в комфорте. Человек, чего ты хочешь?



471984.–№ 471984

Тот кто надел маску никогда ее уже не снимет



471984.–№ 471984

Нарковид 19 Один день содержания Феофана обходится почти в три ляма наших денег. Напомню, он мультимиллионер с оффшором, то есть налоги на медицину не платит. Наголосувалы блять за простого велосипедиста из народа



471984.–№ 471984

Фокс, то шо ты, боевой медик, красишь при Какаду траву - это хуйня. При Рабиновиче ты будешь красить огонь. ”І прийде час, коли один скаже: ”Дякую, дуже дякую”, а мільйони відповідатимуть ”Та пішов ти нахуй!” © Добре що єдні ми В етам вапросі Ліпше буть гєєм Ніж малоросим У меня для вас хуевые новости. Он реально ебанутый. И кажется нам пиздец. Знаете, я сам писатель, но вот так бы не смог. Поважные коровы, кудрявые хрущи и чашка молока. Чашка, Карл. Из под коровы. Давайте скинемся и выкупим Януковича из Ростова. Он понятный квадратный жлоб. Но не этот же шизофреник, блять мамочки мне страшно. Я АТО прошел не боялся, а сейчас тупо ангст. Мне стыдно признаться, но впервые я рад что мы сдали ядерное оружие России.

Николай Колесник `https://www.google.com/url?q=https://www.facebook.com/profile.`



Володимир Зеленський

13 m ·

Україну не можна уявити без полів зеленого жита, жовтогарячої пшениці, круглолиців соняхів і кучерявої кукурудзи. Це вишневі та яблуневі сади, над якими, як відомо, гудуть хрущі. Це поважні череди корів у полтавському лузі та отари білих овечок на карпатській полонині. Це буханець свіжоспеченого хліба та чашка парного молока. Все це дарує нам родюча українська земля. А піклуються про неї дбайливі руки наших працівників сільського господарства.

471984.–№ 471984

php?id%3D100006729647796%26comment_id%3DY29tbWVudDoxMTA4NTQ0MDQ2MjMyMTU1XzExMDg
253D%26__cft__%5B0%5D%3DAZXUGg32RKRYoE8JnbYfIQ_UsYeezRH1uWJtYVU9IdAkXHmvAOcv1RG
oO2yp1-Dy6Sm7SaM7MyNtJuq_rLOWUnoUibeWLjrrDdUCzXEMc%26__tn__%3DR%5D-R&sa=D&
source=editors&ust=1683366468129906&usg=AOvVaw3kCvDpYL2_20C-AJdQzdlO

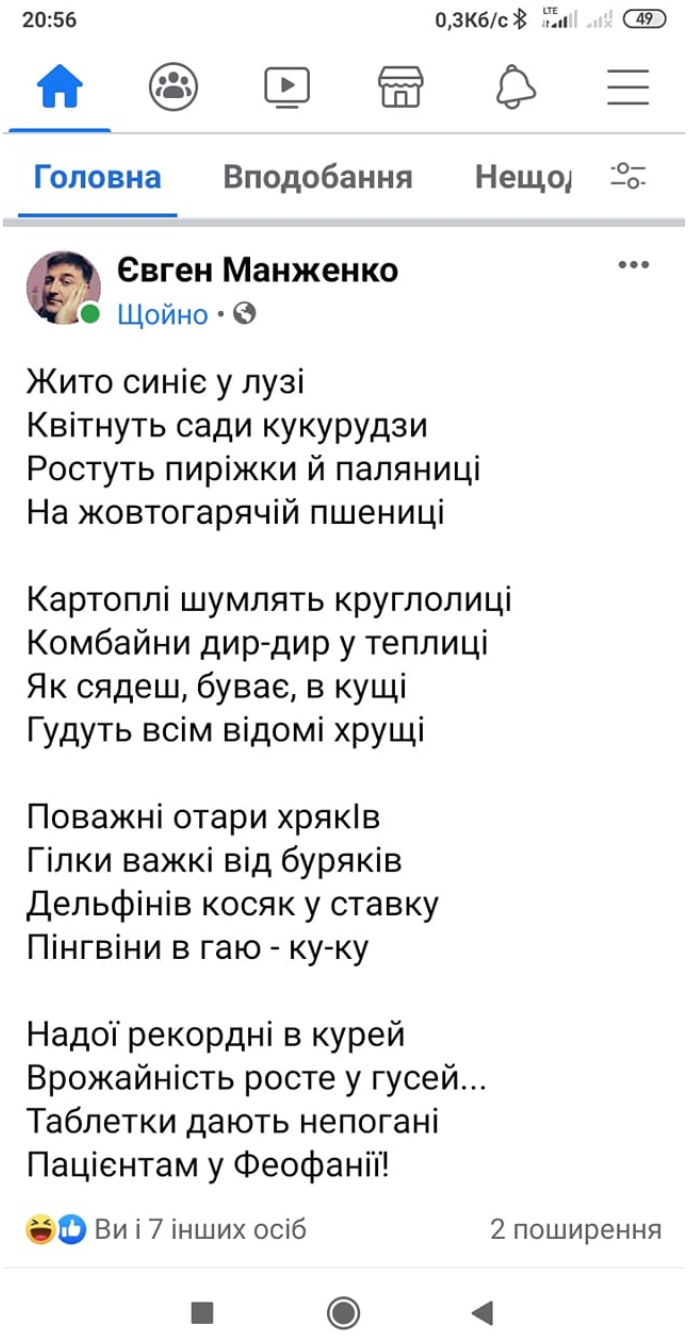

471984.–№ 471984

Огород, ты искал стартап. Слушай. Открываем чайхану, покупаем мощи, настаиваем на них чай и разливаем православным. Идея ураган, надо только меню выбрать, типа Феврония от бесплодия, Пантелеймон от сглаза, Никола к рождеству. Нет, не курил. Просто осенило. Гунни Гундяєв Гундосий Шось я панять нє магу Чом до нас біди приносе що починається з ”гу” Кто там спрашивал про куроцераптора и курятник 800 метров до сепаров? За фото спасибо пани Натали, Украинки Люксембурга



471984.–№ 471984

1.443. Сочинение, або Как я провел мозги

16 Ноября 2020

id:371097

У меня для вас хуевые новости. Он реально ебанутый. И кажется нам пиздец.

Знаете, я сам писатель, но вот так бы не смог. Поважные коровы, кудрявые хрущи и чашка молока. Чашка, Карл. Из под коровы.

Давайте скинемся и выкупим Януковича из Ростова. Он понятный квадратный жлоб. Но не этот же шизофреник, блять мамочки мне страшно. Я АТО прошел не боялся, а сейчас тупо ангст.

Мне стыдно признаться, но впервые я рад что мы сдали ядерное оружие России.

1.444. Ваше котейшество

16 Ноября 2020

id:371440

Пески, точка Отель Рамада. Ночное чергування.

Я вполглаза дрыхну на кухне, переоборудованной под кают-компанию с тапиком и радейкой. Под подушкой граната. Надо мной висит икона, за иконой шуршит мышь.

Кошка по ковролину лезет за мышью, цепляется за лик, и валится оттуда мне на голову. Попутно свалив горшок с сушеными цветами и пару мотанок.

Я шо ошпаренный вскакиваю, со сна нихуя не понимаю, хватаю эргедешку, о господи! Война!

Передо мной котик с иконой! И так укоризненно смотрит.

А-а-алилуйя...

1.445. № 471681

16 Ноября 2020

id:471681

Пески, точка Отель Рамада. Ночное чергування. Я вполглаза дрыхну на кухне, переоборудованной под кают-компанию с тапиком и радейкой. Под подушкой граната. Надо мной висит икона, за иконой шуршит мышь. Кошка по ковролину лезет за мышью, цепляется за лик, и валится оттуда мне на голову. Попутно свалив горшок с сушеными цветами и пару мотанок. Я шо ошпаренный вскакиваю, со сна нихуя не понимаю, хватаю эргедешку, о господи! Война! Передо мной котик с иконой! И так укоризненно смотрит. А-а-алилуйя… Если бы на моем месте был какой то дурачок Я бы уже давно был на месте президента Зімка із камінг

Ладно, хватит его подъебывать. Пацан с Кривого Рога. Там у них из рогатого скота только троллейбусы, а гудят не хрущи, а трансформаторы. Он кукурузу исключительно в кастрюле видел. Малыш написал как умел, а вы все набросились. Дитё выросло за гаражами и танцевало в лосинах перед московскими педофилами. Вот оттуда все эти белоснежные овечки на полонинах. Я понимаю что половина Карпат в обморок упала так, что в Киеве стук было слышно. Но дайте ему ещё сто дней. Может из тхоря разовьётся тигр. Давайте лучше подумаем - может это женская месть беременной Мендель, а сам тхорь даже не в курсе, что он внезапно стал самым популярным пысьменником на теренах Нени. Піздєц в мене знакомства



471681.–№ 471681

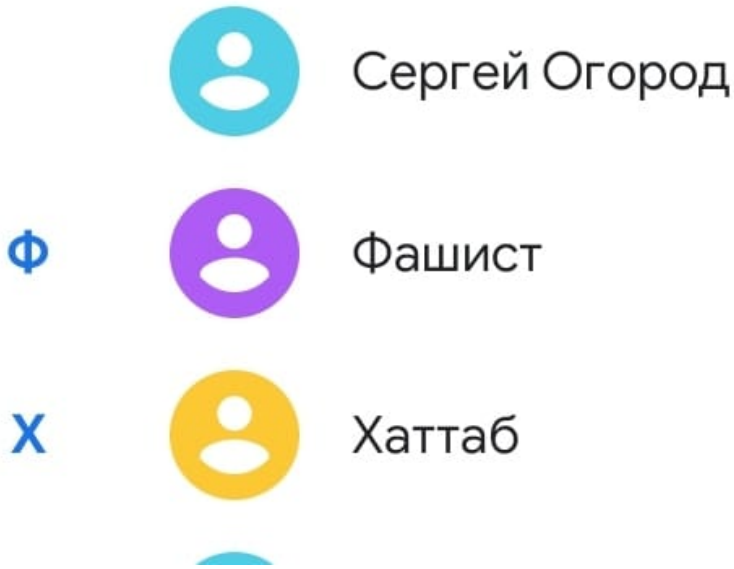

471681.–№ 471681

1.446. № 471801

17 Ноября 2020

id:471801

Лєто всьо.

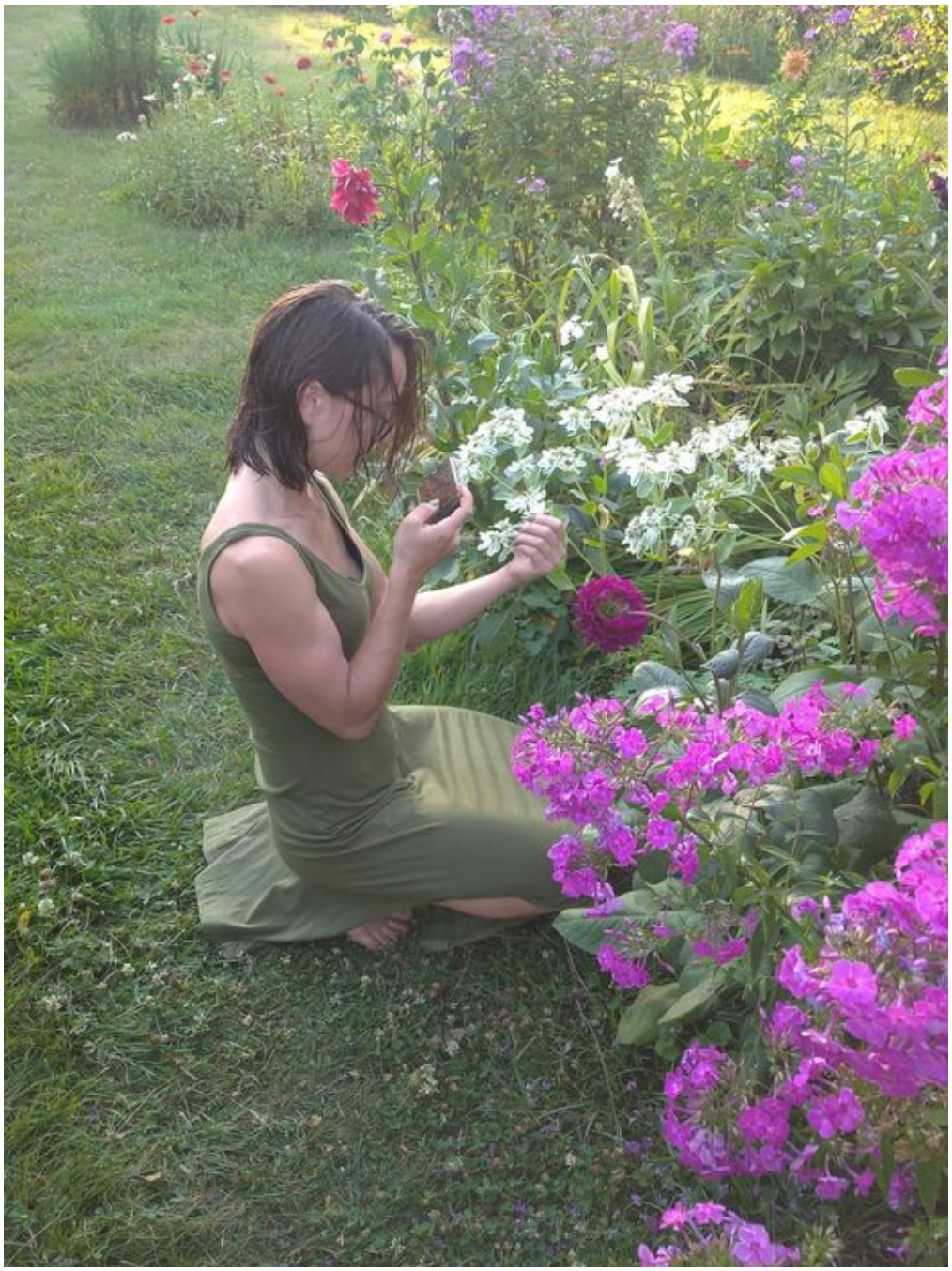

471801.–№ 471801

- Ну шо, синку, помогли тобі твої ляхи? - Так. Арманент, препарати, інструктаж. А що, тату, допоміг тобі твій Зеленський? Плачет бабушка в банкомате Кутаясь в зябкое пальтецо Помогите ей бога ради Обналичить в конце концов Несмотря на сексизм, мачизм и прочий членкизм, слово ”вдова” встречается в восемь раз чаще, чем слово ”вдовец”. Когда вы уже от танчиков своих устанете Уставшие от войны в кубиклах Нагуглил рабочее место писателя. Хочу себе такое же.

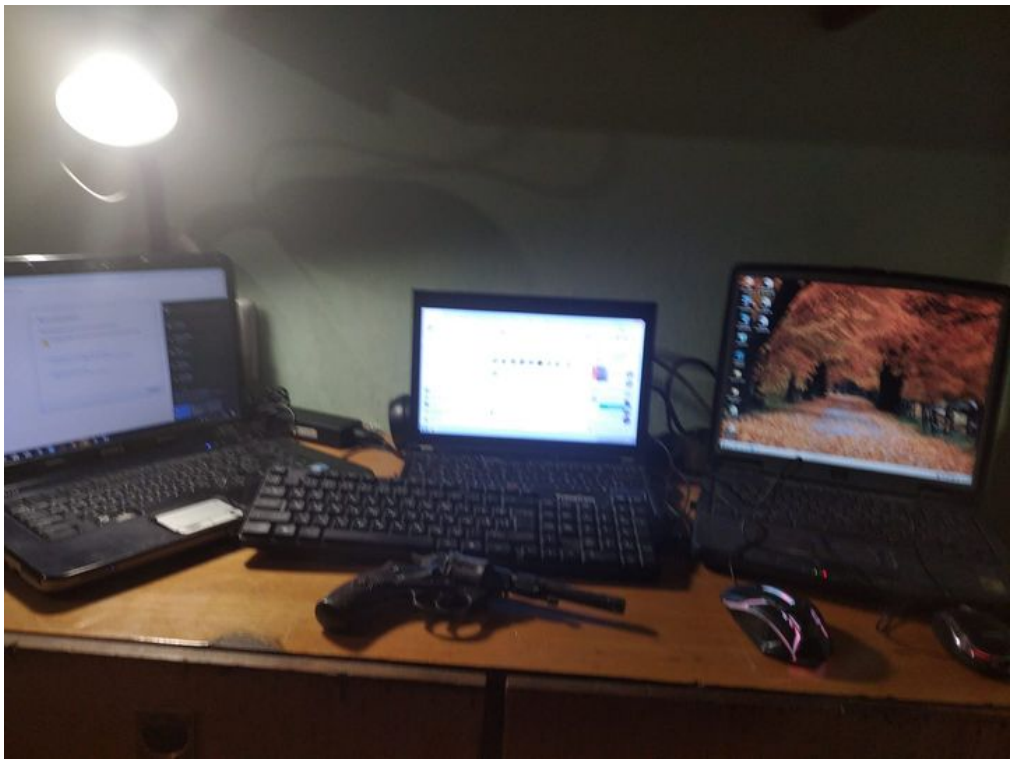

471801.–№ 471801

1.447. Кстати

18 Ноября 2020

id:371582

Кафедре шесть лет движа, включающего изданные книги и боевые ротации.

Мы молодцы. Мы реально молодцы. Без копейки казенных денег мы держали периметр, забивались в РВК, тянули свет в поселки, разрабатывали армейский хайтек, ебали депутангов и писали книжки.

Горжусь вами. Батискабль ”Садко” дает салют кадетуре. И кто же знал тогда, что одна страничка в ЖЖ сделает больше министерства.

Не ссать, стоять, ебашить.

1.448. № 471752

18 Ноября 2020

id:471752

Боты палятся тем, что на любом аккаунте Волкова знают что это Горький Лук. А они случайно зашли. День сержанта Как он был от нас далек В дупе таял раскалённый уголёк Дни и ночи Выгребая пиздюли Мы молились на сержантов как могли Этот день сержаааааанта... Всех унтеров с праздником. Вы кость армии. Становой хребет машины защиты. Честь. Прикольно что бунтуют ФОПы, живущие на купле-продаже и называвшие Порошенко барыгой. А они значит были криейторы, а не спекулянты купил продал В лучшем случае перекрасил. Ну и как вам креативная экосистема вашего велосипедиста, дебилы? Хули вы сигаретами и чебуреками барыжите, а не создаёте ракету на Марс? Давайте, создайте, Марс ждёт своих покорителей. Это ж не немецкие пластиковые окна ставить, как при Порохе. Новые лица смотрят на вас как на говно. Впрочем, почему ”как”? Кафедре, кстати, шесть лет. Сколько мы наворотили за это время страшно подумать. От издания книжек до боевых ротаций. Мы курво организовывали поставки в армейку,

электрификацию поселков в серой зоне, разработку хайтека для армии, и еще много чего, о чем просят не рассказывать. А все началось с простой регистрации странички на ЖЖ. Это было просто как воткнуть прапор, к которому соберутся сильные и отважные, но ослепшие от вспышки подлости бывшего брата. Пошли сотни добровольцев, потянулись километры проводов, полились тонны солярки и бензеля Надо было только стряхнуть этот ужасный морок страха перед ”старшим братом”. Понять что мы не вторичны, мы сами по себе в полноте Нации, мы стоим не сцым и ебашим. Я вами горжусь, шершни. Героям слава. Это вам. Нет у нас других героев.



471752.–№ 471752

”У России есть два союзника: пиздеж и запугивание” © Какой то царь Георгиада. Мне не собственно имя нравится Есть получше, а есть похуже. Есть Джорджи талантливые как Харрисон А есть простые Как Буши Есть Георги - играют как Гендель Есть Георги поют как Отсы Есть Георги заслужившие пендель Есть Георги Что просто поцы Есть Хорхе Луис Борхес Есть по имени Хорхе лохи А сами по себе Хорхе Ни хороши и не плохи Есть Джорджио изящные как Армани Есть Ежи мудрые как Лец Есть Жоры с дыркой в кармане Есть ежики темные шо пездец. Георгий, их небесный папаша Расселся за столиком Лошадку со змеем за ухом поглаживает Вот они мои Жорики)))

1.449. № 472003

19 Ноября 2020

id:472003

Подгон фоточки от

https://www.google.com/url?q=https://www.facebook.com/profile.php?id%3D100005435868700%26__cft__%5B0%5D%3DAZVerrcElEJX6pMTdP4wvbpsFTdykRYFcjjf0ykDenm4peYGg8j50r2riOfAkbdMI6dm5VYW2dVhUtEU3TphSNxIcPUOJxaQ-fvgP-VmWorSAUEg%26__tn__%3D-%5DK-R&sa=D&source=editors&ust=1683366468148186&usg=AOvVaw2PRqqbXlZtPjW

Дмитро Кіт https://www.google.com/url?q=https://www.facebook.com/profile.php?id%3D100005435868700%26__cft__%5B0%5D%3DAZVerrcElEJX6pMTdP4wvbpsFTdykRYFcjjm4peYGg8j50r2riOfAkbdMI6dm5VYW2dVhUtEU3TphSNxIcPUOJxaQ-fvgP-VmWorSAUEg%26_

_tn__%3D-%5DK-R&sa=D&source=editors&ust=1683366468148440&usg=AOvVaw2L5hIxDzaU7V
. Бердянское, Широкіно, начало 2018. Телебачення приїхало. Море, кстати, заминировано от десанта.



472003.–№ 472003

А вы представьте себе, выгоняют Зеленского к ебениматери, и он возвращается к предыдущей деятельности. Вообразите себе афиши: ”Ттолько сегодня, только у нас шестой Президент Украины играет хуем на пианино”. Сегодня всемирный день мужчин. Даже не знаю что сказать. Мужчины, поздравляю вас с хуем. Это пиздец достижение. Тихо в лесу Только не спит барсук Видит в прицел он всяческих сук Вот и не спит барсук. П.С. Время службы с ”барсуками” одно из лучших воспоминаний. Никогда не было так спокойно, как с морпехами и разведосами, прикрывающими твою жопу.

Поздравляю всех женщин с международным женским днем восьмое марта. Не, ну а хули ждать, день то никуда не денется. Потом перепоздравим. Руки не отвалятся. Я вообще всех поздравляю. А женский день - это хорошее дело. Они нам жрать готовят, носки по углам собирают и кое что еще умеют, не при детях будь сказано. И еще они красивые. Женщины свой день заслужили. Тем более что лишние деньги мужчинам вредят. А всемирный мужской день это лютый праздник, как День зевоты, День правшей или День связиста. Подарите мне кто нибудь одеколон. Пить после вчерашнего хочется. Настолько красивая хуйня, что и не хочешь, а будешь

Спрашивают откуда такая ненависть к совку. Отвечу. У нас был очень дружный класс, и практически все были парами. Без секса, понятно, но у каждого была подруга или в своем классе или в параллельном. Раз в год в школу приезжали гинекологи, раздвигали нашим девочкам ляжки и светили туда фонариком. Я не против осмотров, но не в школе же. Это приватная процедура. А когда твоя подружка стоит в очереди в коридоре в медкабинет на осмотр пизды, вся красная от стыда, и она ревет а ты зубами скрипишь. И ничего сделать нельзя. В пятнадцать лет это сильно дает по мозгам. И когда в медкабинете с фанерной дверью мудак в ватно-марлевой маске громко говорит ”целка”. Лучше бы меня спросили. Я точно знаю. Она обещала подарить себя мне после выпускного и армии. Хули вы у нее между ногами шастаете? Шо вы там забыли? Какой блять ебаный испанский стыд. Первые заработанные деньги я потратил на покупку пистолета, венгерский Фроммер Почтальон. И сорок патронов 7,65. Чтобы больше никто нигде не лазил. По моим девочкам. Что у нее между ног это мое дело, а не капаэсэс. Идите нахуй со своим самым вкусным мороженым и колбасой по двадвадцать. За что я ненавижу ту страну. Спросите еще раз. Давайте самые лю-



472003.–№ 472003



472003.–№ 472003

бимые три трека за год, только без классики типа диперпл и прочего бетховена. На что нарвались случайно. Мой топ 1. Мой с Сашей Кладбище ”У парамедов 250” 2. Грдза ”Штефан” 3. Гузовянки ”Купец Смуглий” Обыск в музее революции. Шото запретное ищут, наверное наганы. Обыска у четырежды уклониста от армии и дважды откосившего от анализов наркомана нет. Это вам нельзя оружие и наркотики, ему можно. Он же ездит на работу в кортеже из сорока велосипедов.

Ноябрьский снєг Гамно та свіст На кортах я сидів та плакав Ле я зольдат Люблю вас всіх За ісключєніем ...цапов Меня часто считают смешным писателем, не понимая природу моего смеха. Вот я с двумя веселыми девочками по которым работали снайпера. А я приехал на борщик. К Ире и Кате.

Сайнта Клаус по флешмобу Бристош Год назад

И это так

Тест

1.450. № 471922

20 Ноября 2020

id:471922

Насчёт большого герба Украины. Он нам не нужен. У нас есть символ тризуб, падающий на добычу сокол Рюрика. Он завершён полностью. Эстетически и исторически. Львы с хвостами, козаки с мушкетами, ангелы с мечами, ленты и щиты это ебаный африканский китч. Три пальца поднятые вверх уже герб. Мало кто имеет такие скромные и понятные гербы. Ирландская арфа, шотландский крест, французская лилия, американский орлан. Наш пикирующий Рюрик. Если художникам нехуй делать пусть поребрики фарбуют. А не размалевывают наш скромный и суровый герб в ебаный палех с хохломой. Ленты, цветы, щиты и драконы для папуасов. А мы уже все доказали.

Эхо войны блять. У меня неработающие тактические часы, сдохшие ещё в Широкино. В два тридцать

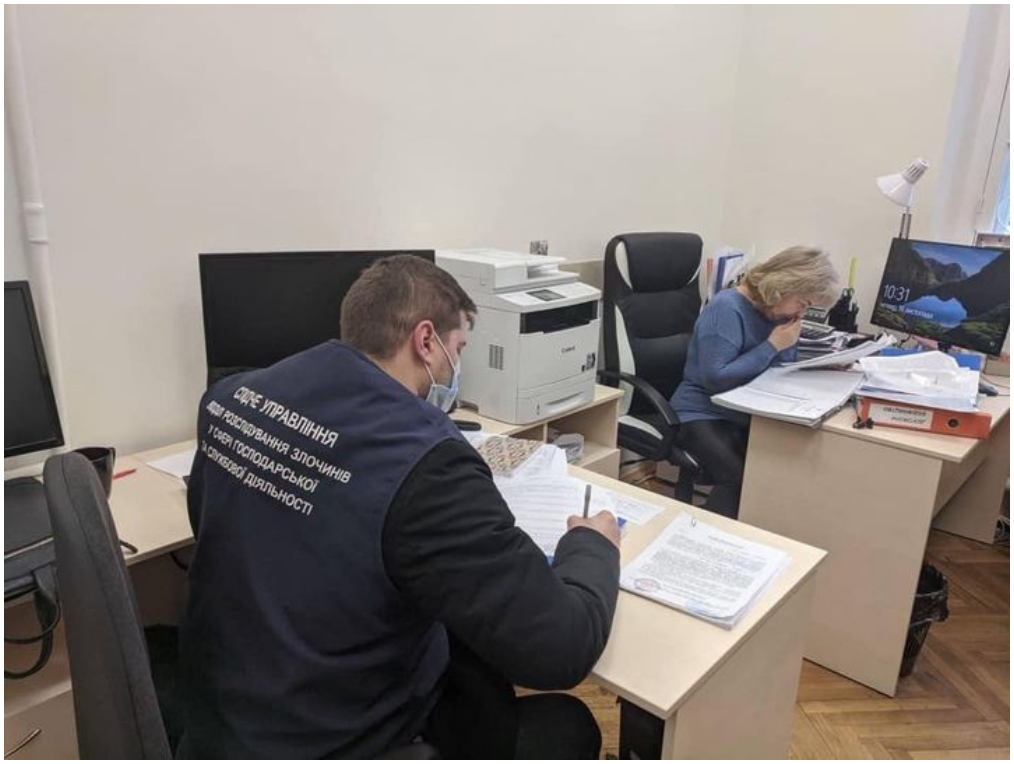

472003.–№ 472003

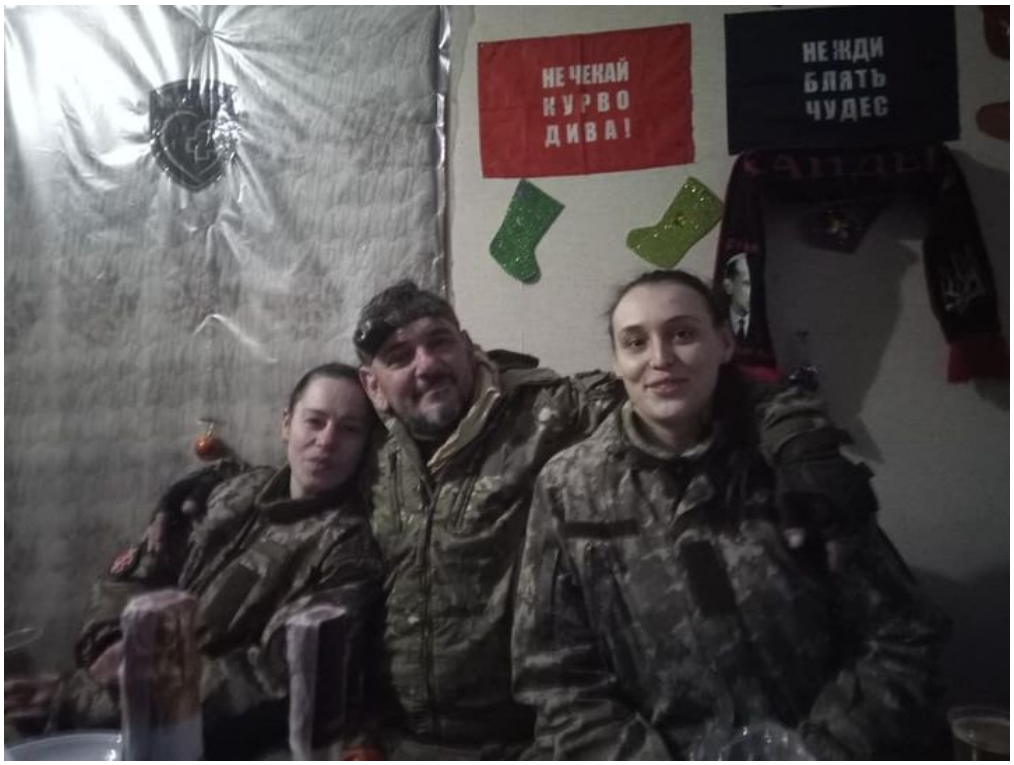

472003.–№ 472003



472003.–№ 472003

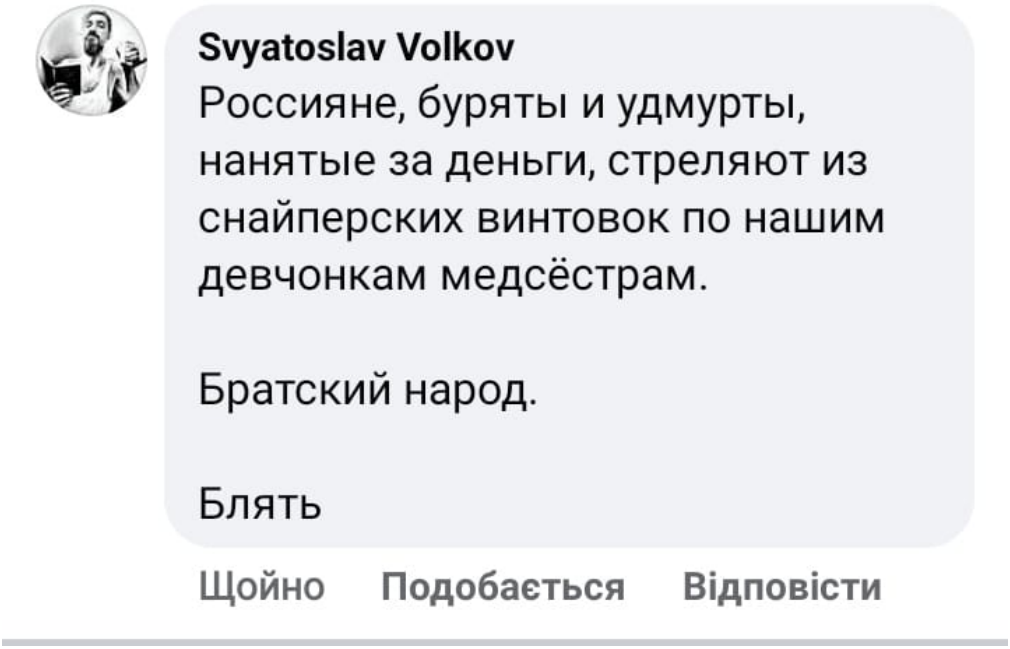

472003.–№ 472003



471922.–№ 471922

ночи они начинают визжать, это подъем на дежурку. Выключить их невозможно, дисплей нихт фунциклирен. Кнопки провалились. А выбросить это как друга предать. Так мы и живём.



471922.–№ 471922

Дорогой семейный врач. Если у тебя все на две недели занято, то приходи за хлебом в магазин послезавтра. А до этого соси хуй как мы у тебя сосем. Жди такси четыре дня, электрика полгода, беременность как у слона. Нахуй ты мне вообще нужен через две недели. Я и так выздоровею. Без тебя. Я сам фельдшер. Но есть одно условие. Я не плачу налоги, лечу себя сам. Ты не получаешь зарплату и собираешь бутылки. Это справедливо. Самая большая эпидемия в армии начинается со стартом отопительного сезона. Топороидный порубит. Горожане, учитесь рубить дрова без пальцев. Турецкий бирилок билядь.

Проделки австрийского генштаба. У россиян ужин. Но тайная с Иисусом почему то Вечеря Герб України Тризуб і калина А не дядя в носках І кіт на носках. Вибачте за тавтологію. Не удєржався курво. Да, было...

Не тот Армен Борисыч умер Морская пехота, медсестра Мэри, дуэт Ту Целлос, быстрый интернет, дыня, шотландские кошки, старое оружие, весовые клинки, сыр с плесенью, горячая вода, сигареты от Филлип. А что вы любите в жизни? Какие простые и дорогие вам вещи и люди?

Svyatoslav Volkov `https://www.google.com/url?q=https://www.facebook.com/profile.php?id%3D100012297090755%26__cft__%5B0%5D%3DAZWKAMFmsKk_bA94ZGnPQy86eV-Faww-3CuNli3xd-acXeVeU0Or5_foDTsS9jOpXKJzoyXFU_WJNH7a5RZ8mwoR4KPAnY0ZwM2BhEw2AknLQ_`



471922.–№ 471922

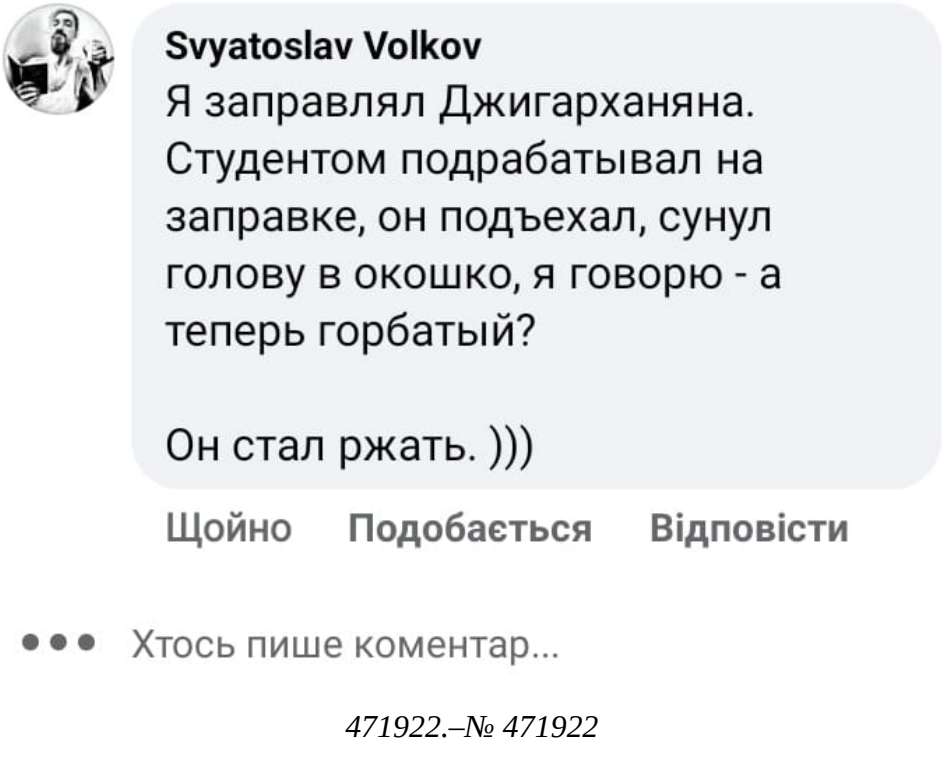

471922.–№ 471922

t7Z3wB7IiaNuBv-_h19pd2mGoHrpOWacVGY%26__tn__%3D-UC%252CPH-R&sa=D&source=editors&ust=1683366468168586&usg=AOvVaw3Ek1Q7IIssMdb2jeKpiitR · Грустная новость для любителей фильмов про ниндзя. Сюрикеном убить нельзя. Он не достаёт до жизненно важных органов, слишком короткие режущие плоскости. Можно поцарапать. После чего ты получишь перед собой озверевшего самурая с реально боевым клинком.



471922.–№ 471922

Я не ебу детей, Не крою из бюджета, Но виноват я только за одно. Меня, Солдата и поэта Наш наркоман посадит За одно зерно.

· Жінка має бути одружена Чоловік має мати оружіє Діти повинні ходити до школи. І тіко бабці всьо по пріколу. От харашо народитися самками. Всі стануть похуєстичними бабками. Бо за родіну переживає дєд. А у бабці проблєм нєт. Создал опрос: три любимые простые вещи. Без зауми. Получились женщины, оружие и пожрать. Нация имеет шанс. Коты просты

Бойовий медік в маскіровкє під бобра.

1.451. № 471761

21 Ноября 2020

id:471761

Был в котле. Окружён.

Святослав Волков https://www.google.com/url?q=https://www.facebook.com/profile.php?id%3D100025469019840%26__cft__%5B0%5D%3DAZWx0ZU2rXN9ckXRGTvmWedfRux0CipsWNm26__tn__%3D-%5DC%252CP-R&sa=D&source=editors&ust=1683367217449602&usg=AOvVaw0qC сейчас с

Святославом Носовым https://www.google.com/url?q=https://www.facebook.com/profile.php?id%3D100024986193698%26__cft__%5B0%5D%3DAZWx0ZU2rXN9ckXRGTvmWedfRux26__tn__%3D-%5DC%252CP-R&sa=D&source=editors&ust=1683367217450010&usg=AOvVaw3Yl и



471922.–№ 471922



471922.–№ 471922

Никитой Усом `https://www.google.com/url?q=https://www.facebook.com/profile.php?id%3D100011725323831%26__cft__%5B0%5D%3DAZWx0ZU2rXN9ckXRGTvmWedfRux0CipsWNm26__tn__%3D-%5DC%252CP-R&sa=D&source=editors&ust=1683367217450418&usg=AOvVaw1J_EvxOCKvlZeeQiIFgaeu` .

1.452. № 471985

24 Ноября 2020

id:471985

Пока на этом аккаунте От кокаина худеют, а Феофан поправился. Может на самом деле он не от того лечился? У мужчин про самых красивых блогерш мы уже спрашивали на другом аккаунте. Теперь давайте спросим дам про блогеров. Итак. Вы бухаете, курите, злоупотребляете веществами, клептоманите по магазинам, зависаете в игровых автоматах, разбрасываете носки, берете взятки, ругаетесь матом, грызете ногти и ссытесь в постель. От одной дурной привычки можно избавиться мгновенно и бесплатно. Ваш выбор. Я писал про львовских официантов, такое ощущение что это обкуренные эстонцы верхом на черепахах везут мешок спящих котов. Некоторые львовяне обиделись. Друзья! Я не хотел вас обижать. Я понимаю, что слишком быстрое обслуживание может создать у клиента впечатление, что его выгоняют из заведения. А так понятно - тебе рады как дорогому гостю, не хотят чтобы ты рано уходил. Но можно на дверях лепить наклейку ”тут гостинно та повільно”? Чтобы был выбор.) Рождество в локдауне От хуе-мое Девочки скупайте Харч на оливье Ресторан закрылся Вошка так сказал Будет телевизор Ну а в нем Квартал

Оебать ту люсю Вроде ж не первое апреля Теперь я начал по настоящему бояться русских

Анігдот з Одісєї Телемах питає тата - чому в циклопа одне око? Тому, каже Одісєй, шо йому друге в армії сіржант на сраку натягнув. За шо? Лякається малий. У солдата в ньому деле є тілько два союзника, сумно відповідає Лаертич - пройоб і зальот. Дорогі друззя з братського Залєшання! Запомніть вже шо ”ушастий запорожець” то машина, а не блогір. Сходство чісто внєшнє, й всі співпадення є випадковими.

· Огород. Сегодня приходили тебя спрашивали.



471761.–№ 471761



471985.–№ 471985

У меня же глаза с поволокой И немного небритость ебла Почему я такой одинокий Почему ты так рано ушла Ну бухаю допустим бухаю И полдня в гибернации сплю Ваапще тебя не понимаю Може быть слишком громко храплю Обещаю что больше не буду Ты мне в мессенджер что то пиши Я приеду помою посуду И куплю для тебя беруши Как выглядит скрипичный ключ, если его разогнуть и воткнуть в ухо

Ваєнна етнографія Хто називає патчі ” шевроном” Явно родився на тєріконах Хто називає шеврони ”патч” ... Той з міста Гадяч

1.453. Перемирие, Або Перемрите вы

25 Ноября 2020

id:371841

Вот так, друзья, выглядит перемирие Зеленского. Наших безнаказанно убивают, а Феофан в Оман.

И это демотивирует сильнее всего.

Я семь лет мотивировал вас не опускать руки, стоять, не ссать, ебашить. Но ебашить запретили, остаётся только стоять и ждать пока заебашат тебя. Тхорь четырежды уклонист запретил отвечать и уехал в отпуск.

Это и есть российский план. Деморализация пассионарной нации

Зелёная власть не просто должна уйти, она должна пойти. Под суд.

А 73% идиотов мобилизовать в ВСУ. Сформировать из них штрафбаты, выгнать на ноль и выдать палки вместо оружия.

Причем палки должны быть поролоновые.

Как деморализовать

* * *

Пять ампул копеечного диклофенака в месяц на батальон в 300+ человек.

Десять ампул анальгина.

Одна упаковка витамина С.

Это немытым упырям, которые с лопатами-автоматами, на триста человек, двадцать аскорбинок. Их что, по лотерее выдавать? Или пилить на гомеопатию?

Бляди, гнусные бляди. С носами в кокаине.

23 ноября 2020, 17:25 47752

Не поразили ни одной цели: российские «Искандеры» «показали себя» в карабахском конфликте



© Фото с сайта минобороны.рф, автор — Вадим Гришанкин

В карабахском конфликте применялись современные российские системы от установок ПВО С-300, а также тактические ракеты «Искандер». Однако качество оружия оказалось невысоким, пишет argumenti.ru.

«Искандеры» во время войны в Карабахе использовались неоднократно, но ни одна из выпущенных ракет так и не смогла поразить намеченные цели, потому что они сильно (иногда на километры) отклонялись от расчетной траектории после запуска. Так, одна из ракет промахнулась на 6 километров и взорвалась в жилых кварталах центра второго по величине города Азербайджана, уточняет СМИ.

471985.–№ 471985



471985.–№ 471985

Так вот, наголосувавшие за новые лица, когда вам будут на киевских подвалах рвать из ваших пухлых ебальников золотые зубы, требуя переписать квартиру и бизнес.

У меня вопрос.

Как вы думаете, я буду партизанить ради вас в Карпатах, или заниматься серфингом в Австралии?

Коммандер, прости я не вижу смысла рвать себе сердце, чтоб сберечь их жопы.

Пусть кричат волки волки, никто не придет не придет.

1.454. № 471956

25 Ноября 2020

id:471956

Таким его видят мышебратья Которые радовались его избранию Есть ещё сомнения что они желают нам только добра?

Вот так, друзья, выглядит перемирие Зеленского. Наших безнаказанно убивают, а Феофан в Оман. И это демотивирует сильнее всего. Я семь лет мотивировал вас не опускать руки, стоять, не ссать, ебашить. Но ебашить запретили, остаётся только стоять и ждать пока заебашат тебя. Тхорь четырежды уклонист запретил отвечать и уехал в отпуск. Это и есть российский план. Деморализация пассионарной нации Зелёная власть не просто должна уйти, она должна пойти. Под суд. А 73% идиотов мобилизовать в ВСУ. Сформировать из них штрафбаты, выгнать на ноль и выдать палки вместо оружия. Причем палки должны быть поролоновые. Герою - высокая честь.

Харитін Старський `https://www.google.com/url?q=https://www.facebook.com/chariton.starsky?__cft__%5B0%5D%3DAZVNRsTqM7nvREgVgMojP3gON9ACnAkuBpjlN-Somk6UpefPj349KH6J0hd2l5dMIQMyW95lT8dbnN7J6MwGeiZ2389PWuitHeslRGsBSI9XlB-FKgSVJ0sPznggr_euirayXlqX%26__tn__%3D-%5DC%252CP-y-R&sa=D&source=editors&ust=1683280113218181&usg=AOvVaw3uqjUneoC1bF2bZKGcd0Ji` сейчас с

Харитіном Андрійович Старським `https://www.google.com/url?q=https://www.facebook.com/tryastsya?__cft__%5B0%5D%3DAZVNRsTqM7nvREgVgMojP3gON9ACnAkuBpjlN-Somk6UpNB_efPj349KH6J0hd2l5dMIQMyW95lT8dbnN7J6MwGeiZ2389PWuitHeslRGsBSI9XlB-FKgSVJ0sPzngg`



471985.–№ 471985



471985.–№ 471985



471985.–№ 471985



471956.–№ 471956



471956.–№ 471956

r_euirayXlqX%26__tn__%3D-%5DC%252CP-y-R&sa=D&source=editors&ust=1683280113218800&usg=AOvVaw069p0_RXCzj9h2ZgBDYIrD. Вчора російський снайпер убив нашого побратима зі Збройних сил. Вогонь у відповідь не відкривали (згідно з інформацією офіційних джерел, у зв'язку із заходами, пов'язаними з евакуацією бійця). Вічна пам'ять тобі, Славко... Я блогер президентского пула Только с другим знаком полярности Пока я в бане и с ангиной на изоляции, создаю удивительно тупые опросы. Какой у вас любимый штат США? Юта из Эстонии. Она пришла когда я уже заскринил

Мурфрида улыбается

Гондон, генерал, синхрофазотрон. Вычеркните лишнее слово

1. Астанавітєсь 2. Павєрнітєсь 3. Накланітєсь Кстати, кто не видел. Официальный маскот Катедры. Айдарка. Дочь луганской рабыни и полярного летчика.

1.455. № 471808

26 Ноября 2020

id:471808

Не тот кокаинист откинул бутсы Абоненты спрашивают шо такое рагуль? Мы купили кицю в другом городе и оплатили доставку Мурфриды на машине Рагулихи тут же начали ныть что вот нема куды грошей дивать повный двир котыкив, бери шо хочеш а воны на такси з Ровно возять. Юся это не слышит, а я чётко фиксирую, как сканер. Дело в том, что со двора котенка брать бесполезно, для него двор станет домом, а дом тюрьмой. Мурфриде бежать некуда. Она домашняя киця, дом ее территория. Не вмиють люды жыты говорят рагулихи и идут сажать личную картоплю на придомовой общественной клумбе. И мне интересно. А если чисто теоретически мы с Ником припаркуем джип прямо на их картопле, а когда прибегут диды с палками, то в салоне лязгнет что то железное затворами, то... Поймут ли рагули, что уметь жить это куплять кошку, а не саджать картошку? Котофилы постящиеся кицьками скажите А кто из вас знает день рождения своего котика?

Пустошь Смауга. Бильбо и Двалин. 2 года назад

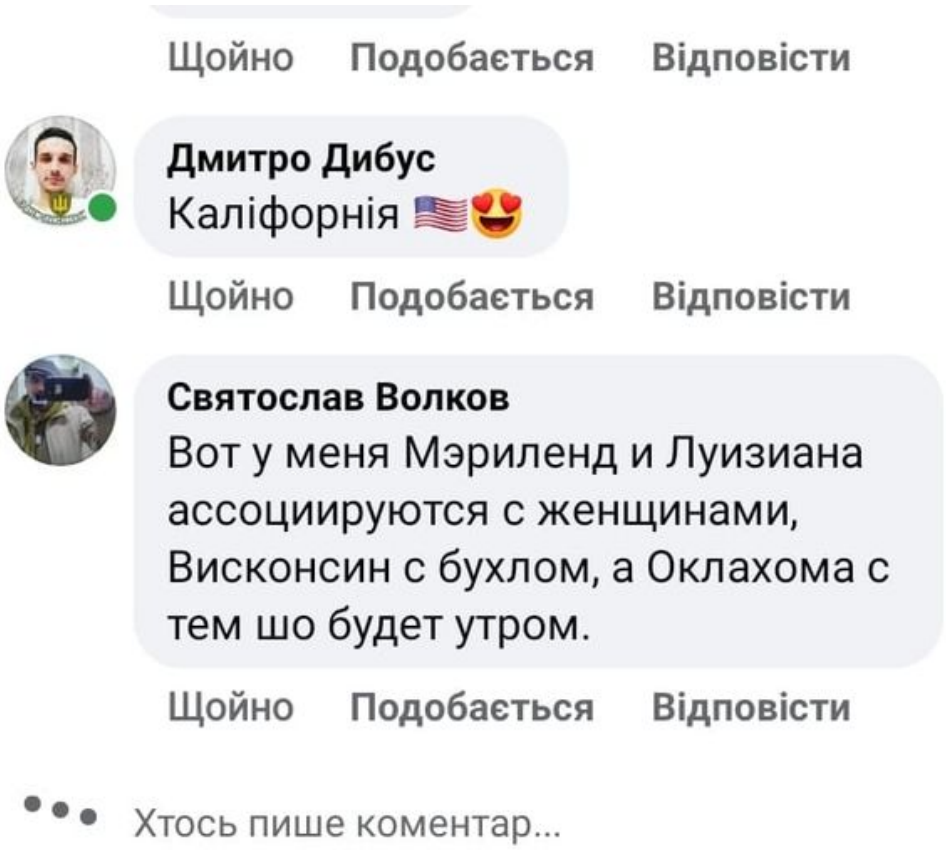

471956.–№ 471956

Ваши воспоминания https://www.google.com/url?q=https://www.facebook.com/onthisday/?source%3Dshared_feed_story%26__cft__%5B0%5D%3DAZWDmZ9-UnlWDWG7tDUCE23PCr9slKkKiFtbv2qPulw9iLpmytE%26__tn__%3DH-R&sa=D&source=editors&ust=1683280113usg=AOvVaw0s0WYhIH2HNx53FbiEWbC6

Святослав Волков https://www.google.com/url?q=https://www.facebook.com/profile.php?id%3D100025469019840%26__cft__%5B0%5D%3DAZWDmZ9-UnlWDWG7tDUCE2uk9gXJHOCWxnu3PCr9slKkKiFtbv2qPulw9iLpmytE%26__tn__%3D-%5DC%252CPH-R&sa=D&source=editors&ust=1683280113245023&usg=AOvVaw2bDfIqxbpRHTuQJnATSQEd сейчас с

Ашером Йосеф Черкаським https://www.google.com/url?q=https://www.facebook.com/asherjoseph.cherkaskyi?__cft__%5B0%5D%3DAZWDmZ9-UnlWDWG7tDUCE2uk9gXJHOCWxnu3PCr9slKkKiFtbv2qPulw9iLpmytE%26__tn__%3D-%5DC%252CPH-R&sa=D&source=editors&ust=1683280113245863&usg=AOvVaw1Bixatz59Nw_6NZDqRUExL в

Киев https://www.google.com/url?q=https://www.facebook.com/%25D0%259A%25D0%25B8%25D0%25B5%25D0%25B2-111227078906045/?__cft__%5B0%5D%3DAZWDmZ9-UnlWDWG3PCr9slKkKiFtbv2qPulw9iLpmytE%26__tn__%3DkC%252CPH-R&sa=D&source=editors&ust=1683280113246826&usg=AOvVaw1svf-RI2FP97MaaqLLjFGO . · Рука Бога, Диего. Вот она и нашла тебя. Надеюсь, Шилтон не будет шутить на эту тему

Друзья. Это не значит что я зажрался. Я стараюсь френдить тех, кто ведёт активность, чтобы в ленте было что почитать. Ну или совсем уж красивых женщин. Друзей тысячи, а на манеже одни и те же. Пишите что-то, создавайте контент. И вам воздастся. Амен.

Ми відпливаємо, троянці. Чекає нас далекий шлях. Немає бранців, Ми не брали, А дорізали на місцях. Сгоріло все. Кафе, борделі Базари, вежі, АТБ, І щоб сказать на самом деле Нам теж кропаль не по сібє Із за одній спартанцькой курви. Такий роспиздили курорт! Ми ще приїдемо у тури. Але по люццькі На ресорт.

Люди, которые выкладывают свои фото в ФБ в масках, это вы делаете чтобы что? Чтобы не заразить-



471956.–№ 471956

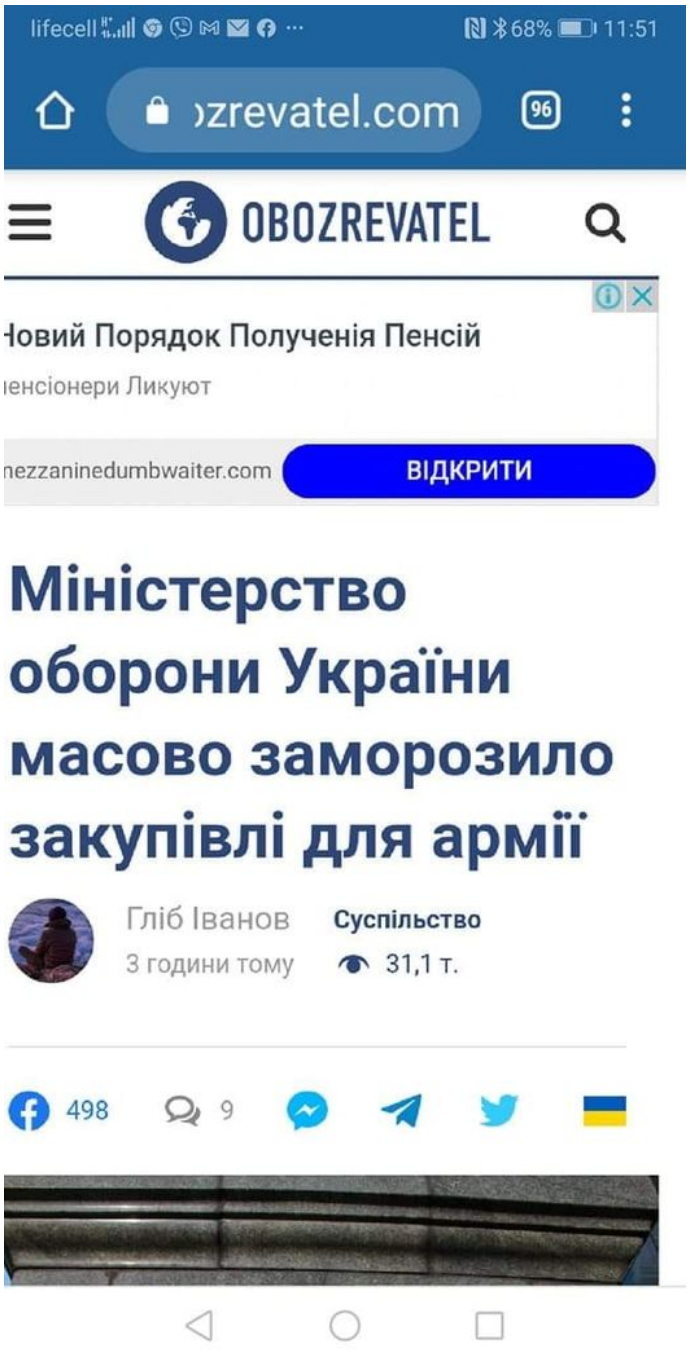

471956.–№ 471956



471956.–№ 471956



471808.–№ 471808



471808.–№ 471808

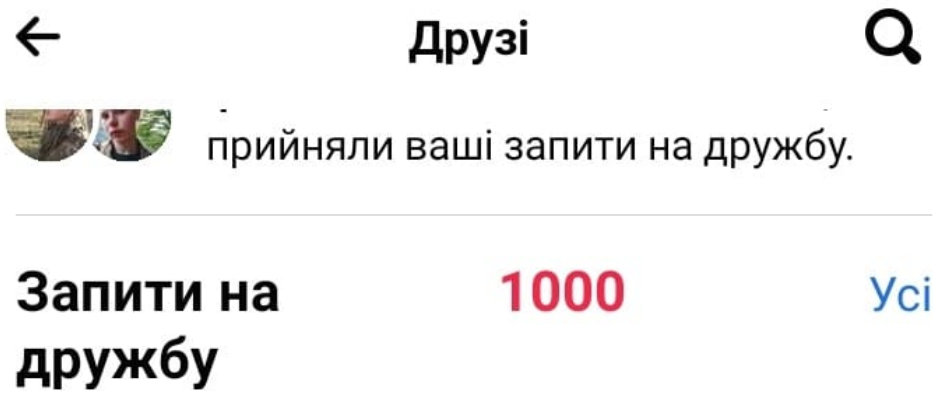

471808.–№ 471808

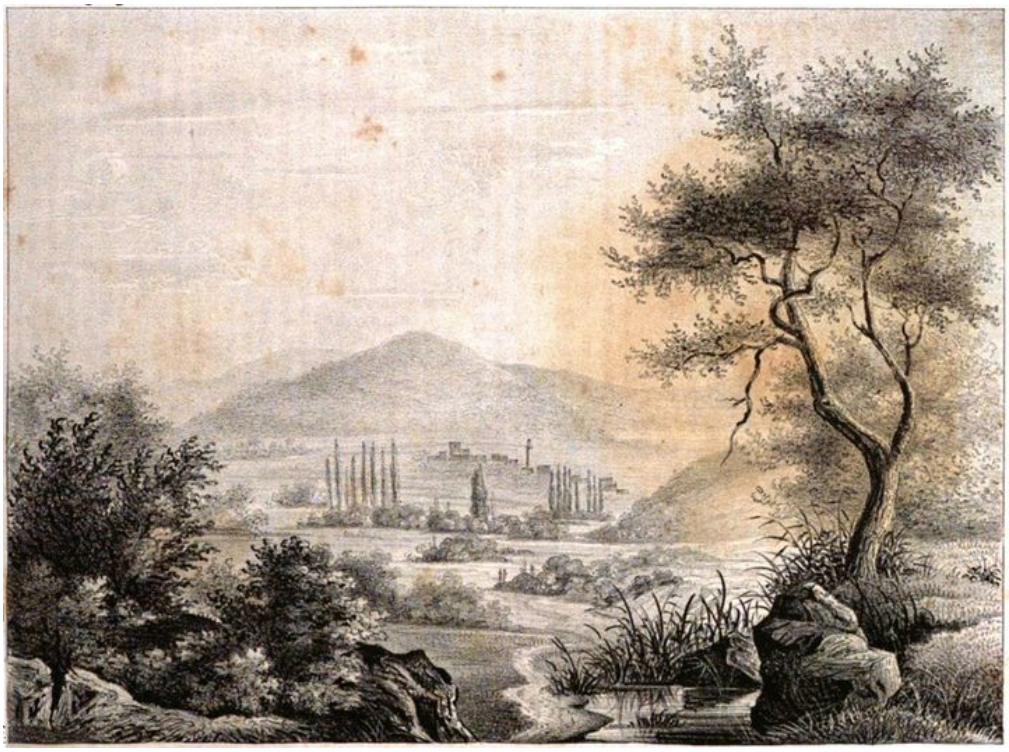

471808.–№ 471808

ся? Щас развеселю. Искал для ”Васиного счастья” постановочные сцены изнасилований, чтобы скетчи рисовать. Типа как у Маковского в болгарских мученницах. Поскольку ни я, ни художник особо в этом не разбираемся. А проза довольно жёсткая, про секс трафик и торговлю людьми. Общеизвестные муви как с Моникой Белуччи в ”Необратимости” легко выкупаются, поэтому полез искать незнакомые лица. И ещё, натуральное изображение это перебор для книги, значит надо видео, чтобы в нужном месте паузу нажать. Типа без натурализма, но все понятно что происходит. Положение тел хотя бы. Перегреб массу видео, все не то. Или хуй на весь экран, или насилуемая улыбается и обнимает насильника Забрел на иксхамстер. Набрал рейп в поисковике. Сайт мне отвечает - если вас интересует эта категория, обратитесь к психологу. Типа психолог мне покажет что то необыкновенное из того что я искал. Но радует что сайт, на котором бутылки в жопу засовывают, заботится о моей нравственности. Киці Циці Печериці Ось фейсбук вам на п’ятницю Передивився ”Сибірсьгоко церульніка”, а потім ”Пропалу грамоту”. Який різноманітний світ

1.456. Два алкаша

27 Ноября 2020

id:372198

Но я моложе выгляжу. Потому что писать литературу легче чем играть музыку.

1.457. Метод лечения 73% нарида

28 Ноября 2020

id:372425

На самом деле как при панкреатите.
Голод, холод, покой.

1.458. Бедненькие

28 Ноября 2020

id:372495

«За період з 1 березня по 6 жовтня 2020 року управлінням справами апарату Верховної Ради витрачено 698 309, 84 грн на закупівлю масок та дезінфікуючих засобів», – відповіли в апараті Верховної Ради на запит «Української правди». https://zaxid.net/news/ https://zaxid.net/news/

Сами себе они купить не могут. Денег нет у миллионеров. Надо из бюджета.

Это пиздец жлобство.

Может их вообще начать раздавать в добрые руки, как котов? Чтобы они на корм свои миллионы не тратили по Велюрам, а нямкали из мисочек?

1.459. Тізєр

28 Ноября 2020

id:372972

Тізєр зимової Одісеї

**” Ми відпливаємо, троянці. Чекає нас далекий шлях. Немає бранців, Ми не брали, А дорізали на місцях. Сгоріло все. Кафе, борделі Базари, вежі, АТБ, І щоб сказать на самом дєлє Нам теж кропаль не по сібє

Із за одній спартанцькой курви. Такий роспиздили курорт! Ми ще приїдемо у тури. Але по люццькі На ресорт.

1.460. № 471579

30 Ноября 2020

id:471579

Книжка таки продалась. Аминь. Ждём Одиссею. Предварительно иллюстратор Аня Звягинцева 2 года назад

Ваши воспоминания https://www.google.com/url?q=https://www.facebook.com/onthisday/?source%3Dshared_feed_story%26__cft__%5B0%5D%3DAZWFjP5p-0m1ko6sI7C9rFIr64HXo8mhnnkZ9vdmYX73NhOkTEZweEF0vULxrYlQiNhyeqNCEtJxNZdM-yde_N59E34MTnSniGVC926__tn__%3DH-R&sa=D&source=editors&ust=1683280113268450&usg=AOvVaw3jKl1DsuS0JUS

Йорик Анархист https://www.google.com/url?q=https://www.facebook.com/yorik.anarhist?__cft__%5B0%5D%3DAZWFjP5p-0m1ko6sI7C9rFaN7_Ir64HXo8mhnnkZ9vdmYX73NhOkTN59E34MTnSniGVC99CdRxptAIhwMWFfaaWcGe2tQbuzyF6KodCH86kVm54slC2H%26__tn__%3D-%5DC%252CPH-R&sa=D&source=editors&ust=1683280113269167&usg=AOvVaw1jkcdf5BFss сейчас с

Святославом Волковым https://www.google.com/url?q=https://www.facebook.com/profile.php?id%3D100025469019840%26__cft__%5B0%5D%3DAZWFjP5p-0m1ko6sI7C9rFaN7_Ir64HXo8mhnnkZ9vdmYX73NhOkTEZweEF0vULxrYlQiNhyeqNCEtJxNZdM-yde_N59E34MTnSniGVC926__tn__%3D-%5DC%252CPH-R&sa=D&source=editors&ust=1683280113269678&usg=AOvVaw2YQiYF5XTHXULX01htYyml и ещё 2 . У красивых женщин стёрты колени и локти потому что они постоянно молятся Давайте еще раз. За антисемитизм баню сразу. И здесь, и на ЖЖ. Мои еврейские шутки это дружеские подьебки. Моя возлюбленная была еврейкой, мои боевые побратимы были евреями. Моя двоюродная племянница еврейка. Я имею право шутить со своими друзьями. У нас общая

жизнь. Но левый юмор могу не понять. И если не дай боже, то встану с оружием на пороге ближайшего еврейского дома. Шутки шутками, но антисемитизм на кафедре запрещен. Так воювать ніззя



471579.–№ 471579

Так воювать ніззя

Святослав Волков https://www.google.com/url?q=https://www.facebook.com/profile.php?id%3D100025469019840%26__cft__%5B0%5D%3DAZXZFK1L7gKJ2Sw6BFRhKow9O-U9Y085SFqpBX1fgYTkbEYBnIrWWj-R9s14oFm-DO7gBbI3Ox1jrUe6rwju3tE1weoRBA8CgDs%26__tn__%3D-%5DC%252CP-R&sa=D&source=editors&ust=1683367217451911&usg=AOvVaw3TMr6Sv8mdjz сейчас с

Святославом Носовым https://www.google.com/url?q=https://www.facebook.com/profile.php?id%3D100024986193698%26__cft__%5B0%5D%3DAZXZFK1L7gKJ2Sw6BFRhKow9O-UpBX1fgYTkbEYBnIrWWj-R9s14oFm-DO7gBbI3Ox1jrUe6rwju3tE1weoRBA8CgDs%26__tn__%3D-%5DC%252CP-R&sa=D&source=editors&ust=1683367217452342&usg=AOvVaw1zjkkMSCnV8C и

Никитой Усом https://www.google.com/url?q=https://www.facebook.com/profile.php?id%3D100011725323831%26__cft__%5B0%5D%3DAZXZFK1L7gKJ2Sw6BFRhKow9O-U9Y085SFqpBX1fgYTkbEYBnIrWWj-R9s14oFm-DO7gBbI3Ox1jrUe6rwju3tE1weoRBA8CgDs%26__tn__%3D-%5DC%252CP-R&sa=D&source=editors&ust=1683367217452766&usg=AOvVaw1lABAoXrGJPe



471579.–№ 471579

.

1.461. № 471897

1 Декабря 2020

id:471897

Жизнь моя рассрочная Как разбитый бумер Я бухаю кончено Марадона умер Мой Фокс в моей кепке



471897.–№ 471897

АзССР вломила пизды АрССР Да, Коля Герасимов, это правда Открыл бутылку. Оттуда вылез джин Толик и стрельнул бациллу Как я рад как я рад Нефтчи вздули Арарат © Корней Чуковский ”Крокуй се тихо

шоб ніщо не було” Переведите на российский ”Ашось неперло чилишоли” В переводе с березняковского ”Не повезло” Фокстрот



471897.–№ 471897

1.462. № 471733

2 Декабря 2020

id:471733

Фак строт

Nata Obvintseva https://www.google.com/url?q=https://www.facebook.com/natkitt3n?__cft__%5B0%5D%3DAZXvsS4y0u_QOvhGSK1OAmu_XlH5aFo5f-FPVXthIL2I6_iyqmxCqeLRascgiE26__tn__%3D-%5DC%252CP-y-R&sa=D&source=editors&ust=1683280113298434&usg=AOvVaw0zwqW3AnZRgH8pFA_D1ZlA сейчас с

Александром Пономаренко https://www.google.com/url?q=https://www.facebook.com/alexandre.ponomarenko.3?__cft__%5B0%5D%3DAZXvsS4y0u_QOvhGSK1OAmu_XlH5aFo5f-iyqmxCqeLRascgiEHntpt4SOmzsDf6zkS8jqOyCE4ZqtsRJeXypB5dEkoXXQPF2Fi43LfnlhrieXlG726__tn__%3D-%5DC%252CP-y-R&sa=D&source=editors&ust=1683280113299187&usg=AOvVaw1Kkdwjb7vrJSvgVbMSOpTK и ещё 7 .

Увага! Сталася біда! Потрібна ваша допомога! Безвісти зник наш друг — талановитий музикант та аранжувальник Олександр Дерев’янко. Ми маємо підстави вважати, що його життя в небезпеці. Його не бачили вже майже 10 днів. Понад тиждень обидва його телефони поза зоною. До цього він щодня був на зв’язку. Востаннє Олександра бачили в неділю 29 листопада близько 14.20 в лікарні №15 Подільського району за адресою Кирилівська, 107. Туди його доставила швидка з розбитою губою та підозрою на черепно-мозкову травму. За словами лікарів, він був у стані алкогольного сп’яніння. З лікарні чоловіка відпустили і він пішов в невідомому напряму. Додому не повернувся. І це перша дивна обставина — всі, хто знає Олександра, підтвердять — він майже не вживає алкоголь. Як з’ясувалося потім, про його зникнення ще 27 листопада заявили учні, яких він навчав музики. Тоді поліція відкрила квартиру — офіцери знайшли записку, встромлену у двері «Уехал в командировку. Звоните!». Це друга дивна обставина. Олександр

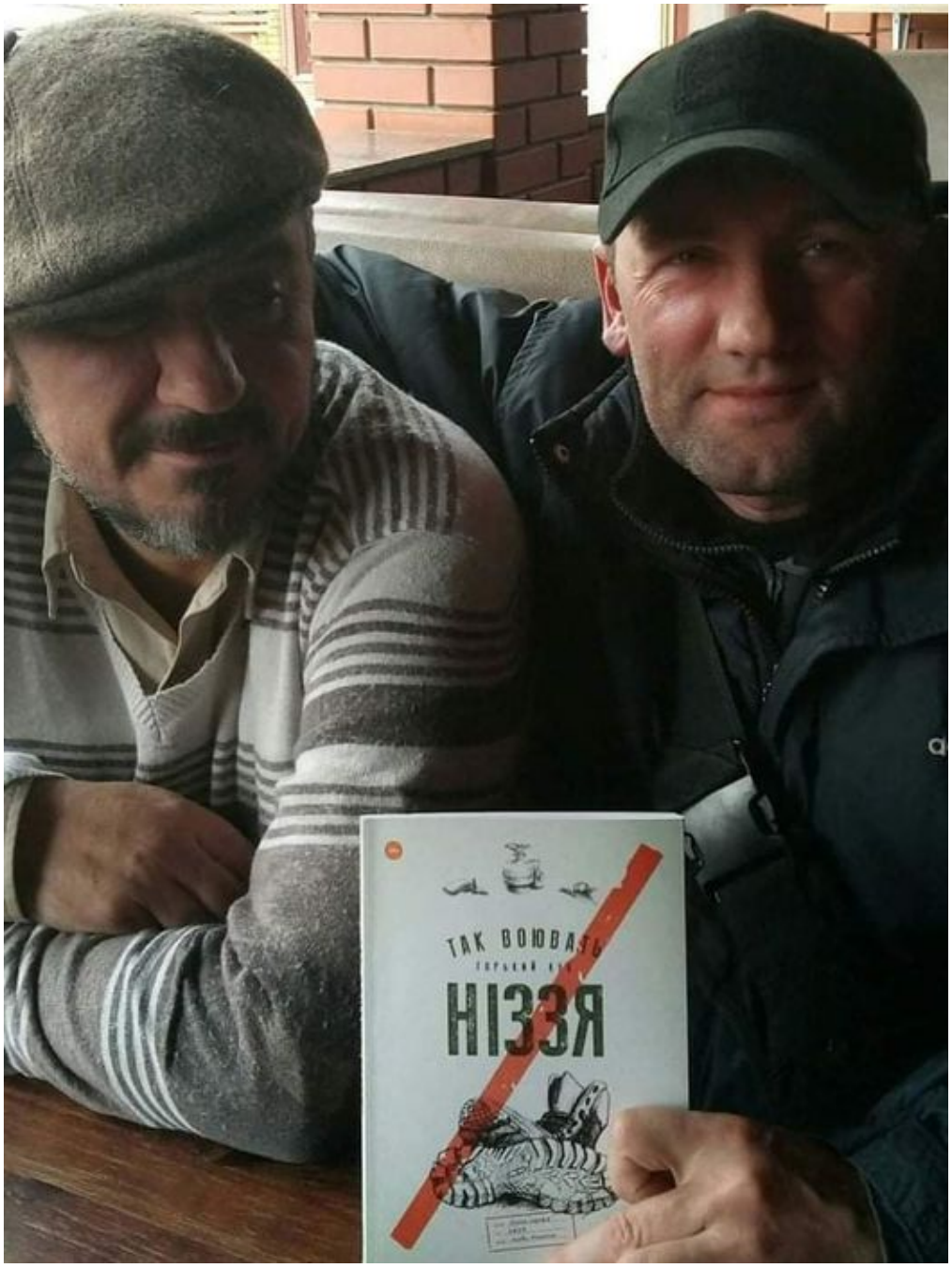

471733.–№ 471733

ДОПОМОЖІТЬ ЗНАЙТИ!



Зник Олександр Дерев'янко. В останній раз бачили 29.11 в лікарні за адресою Кирилівська, 107. Розбита губа. Зріст: 1.85, статура міцна. Вік: 65 років.

Якщо ви бачили його після 22 листопада,
телефонуйте 063 129-74-99 або 102
або пишіть на email find.alex.de@gmail.com

471733.–№ 471733

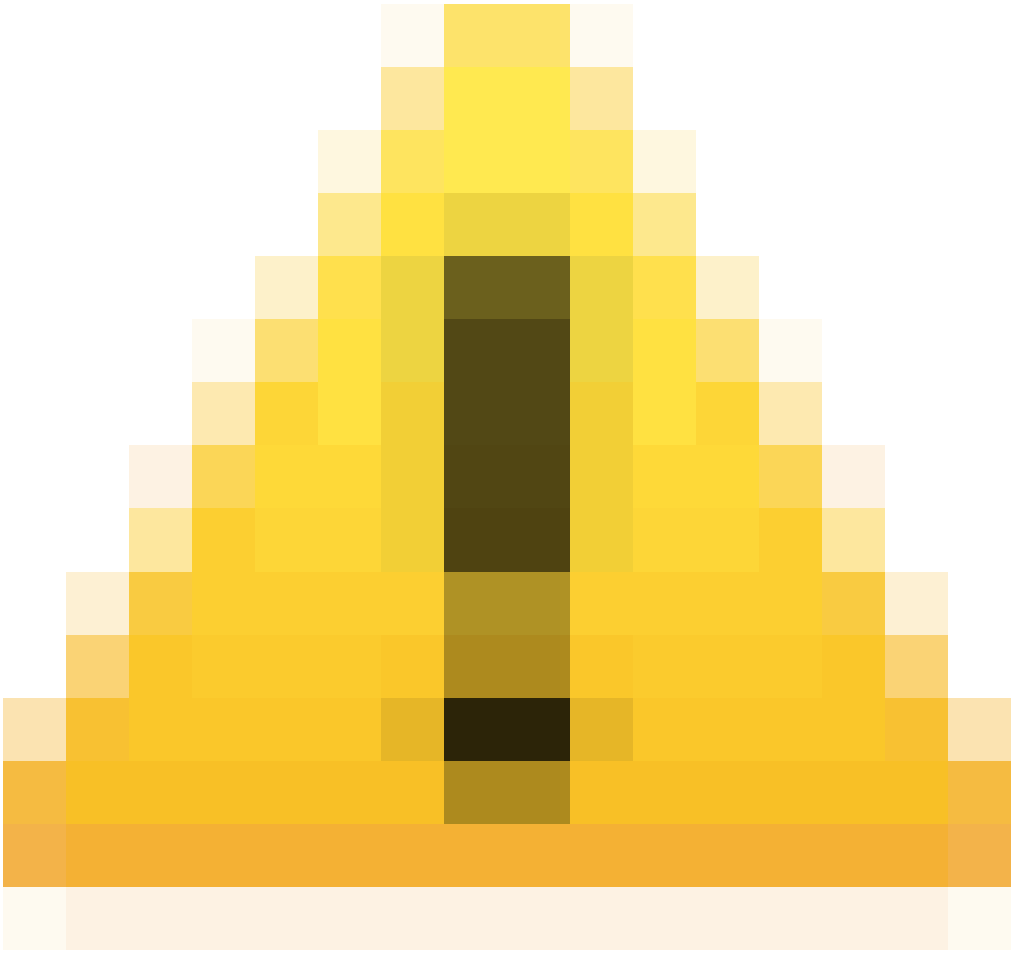

471733.–№ 471733

вже понад 10 років працює вдома. Яке відрядження у фрілансера??? Плюс він уважно ставиться до свого здоров'я і точно не став би зайвий раз подорожувати у розпал епідемії. Що б це не було, — злочин, чи ментальний розлад, — якщо будемо діяти швидко, можемо врятувати життя людини! Якщо ви бачили чоловіка на фото, дзвоніть 063 129-74-99 або до поліції — 102, пишіть на email find.alex.de@gmail.com. Вдячні за допомогу та будь-яку інформацію. Просимо максимальний репост та розголос! Просто зараз потрібні люди для розповсюдження оголошень. *вибачте за спам — публікую ще раз — без посилань на оголошення — здається ФБ їх банить. Якщо готові допомогти з розповсюдженням, пишіть Пишіть

https://www.google.com/url?q=https://www.facebook.com/SviatoslavM?__cft__%5B0%5D%3DAZXvsS4y0u_QOvhGSK1OAmu_XlH5aFo5f-FPVXthIL2I6_iyqmxCqeLRascgiEHn26__tn__%3D-%5DK-y-R&sa=D&source=editors&ust=1683280113302976&usg=AOvVaw1s7JJg7

Sviatoslav Medyk https://www.google.com/url?q=https://www.facebook.com/SviatoslavM__cft__%5B0%5D%3DAZXvsS4y0u_QOvhGSK1OAmu_XlH5aFo5f-FPVXthIL2I6_iyqmxCqeLRascgiE26__tn__%3D-%5DK-y-R&sa=D&source=editors&ust=1683280113303674&usg=AOvVaw0EmO2LW2B7vH8 або дзвоніть: 063 129-74-99. Пропал человек, звукооператор. Музыкант. Писал Грин Грей, Крылова, Тину Кароль, Васю Бондарчука, Децла, ещё миллион людей включая меня и Сашу Кладбище. Объект охоты скорее всего мажорная квартира на Печерске, набитая дорогой аппаратурой. Если есть информация о Александре Деревянко, маякуйте 102

Нечего слушать пой сам Мой топ три Саша Кладбище Кира Шайтанова Я Герб и Шайтан

ZAYCEV.NET https://www.google.com/url?q=https://zaycev.net/pages/19847/1984792.shtml/?utm_source%3Dfb%26fbclid%3DIwAR2C6Qv_r_BgYPFU0lvYhcv56Ju4i-V7CNRsa=D&source=editors&ust=1683280113312252&usg=AOvVaw3fRKi0aRAVVuNl7fCCNk0M

Герб feat. Кира Шайтанова — Коробка спичек https://www.google.com/url?q=https://zaycev.net/pages/19847/1984792.shtml/?utm_source%3Dfb%26fbclid%3DIwAR2C6Qv_r_BgYPFU0lvYhcv56Ju4i-V7CNRM02qTGJLlDCDi8Gg0l0mDdko&sa=D&source=editors&ust=1683280113312910&usg=AOvVaw0T7OzfkA764XLDMKCK-fkM

Скачайте mp3 или слушайте онлайн бесплатно - Коробка спичек (Герб feat. Кира Шайтанова) https://www.google.com/url?q=https://zaycev.net/pages/19847/1984792.shtml/?utm_source%3Dfb%26fbclid%3DIwAR2C6Qv_r_BgYPFU0lvYhcv56Ju4i-V7CNRM02qTGJLlDCDi8Gg0l0sa=D&source=editors&ust=1683280113313512&usg=AOvVaw3zuPss-GD7f05B7bz7bywa

Сохранить https://www.google.com/url?q=https://zaycev.net/pages/19847/1984792.shtml/?utm_source%3Dfb%26fbclid%3DIwAR2C6Qv_r_BgYPFU0lvYhcv56Ju4i-V7CNRM02qTGJLsa=D&source=editors&ust=1683280113314130&usg=AOvVaw2T1L3Kw9rNOLZE1BRFgLBR

Наконец пришла зима Заебало лето І на шо нам було треба Потноє от ето

Мерька

Інна планетянка Четвертые часы. Они долго не живут, это солдат а не Ролекс. Зато они имеют имена. Это Мурик и Песочек.

Береги себя, боевой медик. Для меня ты Мэри.

Я ненавижу слово лесбиянки. Я называю их Сафо. Удиви ее браслетом Хуй и у бомжей есть Кто любит Веру Брежневу По прежнему

Фак строт

Святослав Волков https://www.google.com/url?q=https://www.facebook.com/profile.php?id%3D100025469019840%26__cft__%5B0%5D%3DAZUd2cS6cAezr7SK_NnaLkkrEhiuJxgirMJ26__tn__%3D-%5DC%252CP-R&sa=D&source=editors&ust=1683367217454419&usg=AOvVaw1Xw сейчас с

Святославом Носовым https://www.google.com/url?q=https://www.facebook.com/profile.php?id%3D100024986193698%26__cft__%5B0%5D%3DAZUd2cS6cAezr7SK_NnaLkkrEhi26__tn__%3D-%5DC%252CP-R&sa=D&source=editors&ust=1683367217454850&usg=AOvVaw1ve и

Darwin Tremor https://www.google.com/url?q=https://www.facebook.com/darwin.tremor.9?__cft__%5B0%5D%3DAZUd2cS6cAezr7SK_NnaLkkrEhiuJxgirMJkwPW9QD2tund3Vn-u4



471733.–№ 471733



471733.–№ 471733

26__tn__%3D-%5DC%252CP-R&sa=D&source=editors&ust=1683367217455277&usg=AOvVaw2Pj
.

1.463. № 471883

3 Декабря 2020

id:471883

А ми на хаті А ми на хаті зінд гуляйн Зольдатен офицірен Вір волен трінкен Ніхьт аляйн. Стрелирен револьвірен Бендера хунта аллес хох Шоб тьолкі були вірні А Путін здох. Только женщины старше сорока Понимают почему зацепка не стратка Интересно, что чаще бреют, морду или пизду? Хочется выйти на итог в остром гендерном вопросе. У моєй Юсі день народження. Ми із нею одного походження Здоровляю її вєжліво Притискаю до себе Нєжнінько Сплин Без Мерилин Один Немцы, ахтунг. Цукерберг банит за слово ”ожидание” Итилиен не будет сдан

Svyatoslav Volkov https://www.google.com/url?q=https://www.facebook.com/profile.php?id%3D100012297090755%26__cft__%5B0%5D%3DAZUVEfB1xVQTvZOW4IkDPO_dA7nFXJbLKXf26__tn__%3D-%5DC%252CP-y-R&sa=D&source=editors&ust=1683280113349398&usg=AOvVaw3I8-VkYggoa2DYOrGLD96F сейчас с

Святославом Носовым https://www.google.com/url?q=https://www.facebook.com/profile.php?id%3D100024986193698%26__cft__%5B0%5D%3DAZUVEfB1xVQTvZOW4IkDPO_dA7nFXJbLKXf4qkjuPImCsKNY-sgvKpeylNbJO045EOSYSIh3YJh3CEN2-K6GBVjWjzIbXiLQNynjjc26__tn__%3D-%5DC%252CP-y-R&sa=D&source=editors&ust=1683280113350030&usg=AOvVaw1KkaXujnsCHGYQQ1KNO66J . · Єто да

Рідал

Как хорошо Ебанаврот Когда напился И спит Огород Я божіє просте створіння И хоче ся звернути до Оцця Верни мені епоху зубожіння І забери епоху піздеця Сталося. Відпочивай, сестричко, в садах божих.

YOUTUBE.COM https://www.google.com/url?q=https://youtu.be/gsrY9fU7fTg?fbclid%3DIwAR3IFvnXn_qTWRk08I__oMTAZysLXLdUVo81fljyU-tvtOAFXOmyUp05rUU&sa=D&source=editors&ust=1683280113369096&usg=AOvVaw3HLxxQJVU-q8P26CyeVWWL

Відкриття пам’ятника Аміни Акуєвої ч1 https://www.google.com/url?q=https://youtu.be/gsrY9fU7fTg?fbclid%3DIwAR3IFvnXn_qTWRk08I__oMTAZysLXLdUVo81fljyU-tvtOAFXOmyU
sa=D&source=editors&ust=1683280113369647&usg=AOvVaw0Cv1BJkjZ4UFmV9VtMk1LL



471733.–№ 471733



471733.–№ 471733



471733.–№ 471733



471733.–№ 471733

1.464. № 471780

4 Декабря 2020

id:471780

Самєц мущщіни цар природи. Але постійно шукає гроші на самку. Ето я наркоман? Заробітчани Пальчевського прийшли вимагати гроші з Кличка. Паслєдні дні наступілі.

- Папа, а шо хуже, чілавєк з собакою або з пісталєтом? - Конкретно для нас з пісталєтом. -Чому? - Чому шо після сабакі піздарікі будуть чілавєку. - Папа, а шо хуже, чілавєк з собакою або з пісталєтом? - Конкретно для нас з пісталєтом. -Чому? -Чому шо після сабакі піздарікі будуть чілавєку. Нашел у Сергея Кравца. Самое красивое фото про любовь

Первый язык который я выучил был жестуно. Вторым русский. Третьей мова. Останнє кохання найміцніше Спрашивают насчет женщин в армии. Мое мнение надо делать как у викингов. Муж уходит в вик с мечом. Жена с топором стоит на пороге дома В ЗСУ нет зимних штанов. Шотландцы хохочут. Зеленского можно намазать на хлеб. Но лучше там где заасфальтировано. Система стала какая-то нервная

1.465. Волонтье. Честь.

5 Декабря 2020

id:373178

Волонтеры любят военных потому что делят с ними тяготы и лишения.В отличие от мышей с ипотекой из кубиклов, которые военных ненавидят.Я пошел на фронт, бросив выгодные контракты, работу и семью. Мне было похуй, меня разрывала ненависть к оккупантам. Я нихуя не умел и ничего не понимал на этой войне.Вчера ты был популярным пысьменником и висел в телевизоре, сегодня ты пидарасишь шваброй



471733.–№ 471733

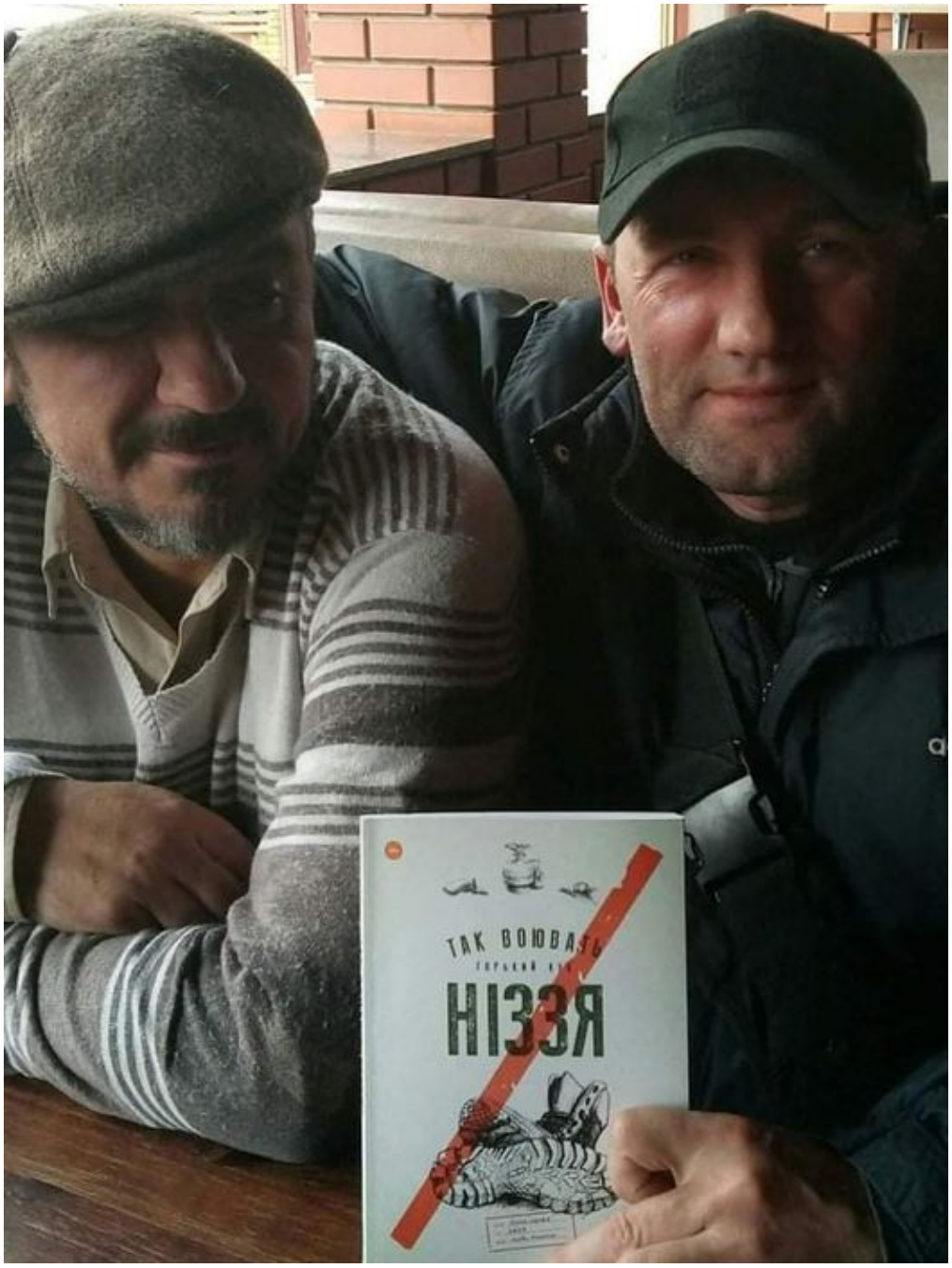

471733.–№ 471733



471733.–№ 471733



471883.–№ 471883



471883.–№ 471883



471883.–№ 471883

471883.–№ 471883



471780.–№ 471780



471780.–№ 471780

территорию.Два месяца прошло, пока я начал разбираться в этой механике.И теплая рука волонтеров не давала забыть что есть дом и прошлая жизнь вернётся.И она вернулась во всей полноте. Но уже с боевыми друзьями, опытом и равнодушием к своей судьбе, зато с болью за Нацию.Спасибо вам, волонтаж. Вы не давали забыть наш дом. Мы вернулись. А надо будет вернёмся ещё не раз.Сегодня первый тост за волонтеров, второй за дам, третий молча и не чокаясь.Честь. Волонтеры любят военных потому что делят с ними тяготы и лишения.В отличие от мышей с ипотекой из кубиклов, которые военных ненавидят.Я пошел на фронт, бросив выгодные контракты, работу и семью. Мне было похуй, меня разрывала ненависть к оккупантам. Я нихуя не умел и ничего не понимал на этой войне.Вчера ты был популярным пысьменником и висел в телевизоре, сегодня ты пидарасишь шваброй территорию.Два месяца прошло, пока я начал разбираться в этой механике.И теплая рука волонтеров не давала забыть что есть дом и прошлая жизнь вернётся.И она вернулась во всей полноте. Но уже с боевыми друзьями, опытом и равнодушием к своей судьбе, зато с болью за Нацию.Спасибо вам, волонтаж. Вы не давали забыть наш дом. Мы вернулись. А надо будет вернёмся ещё не раз.Сегодня первый тост за волонтеров, второй за дам, третий молча и не чокаясь.Честь.

1.466. № 471611

5 Декабря 2020

id:471611

Почему 95 квартал никогда не шутит про Путина? Вова Тобі хуйово? Клавдиевка. Заказ МО РФ на елочные игрушки. Когда у тебя, мудила, сына снимет российский снайпер, повесишь ему шарик на могилу.

Фоп Мать его еб А при вашем Порошенко шо, лучше было?

Волонтеры, с днюхой

Волонтеры любят военных потому что делят с ними тяготы и лишения. В отличие от мышей с ипотекой из кубиклов, которые военных ненавидят. Я пошел на фронт, бросив выгодные контракты, работу и семью. Мне было похуй, меня разрывала ненависть к оккупантам. Я нихуя не умел и ничего не понимал на этой войне. Вчера ты был популярным пысьменником и висел в телевизоре, сегодня ты пидарасишь шваброй территорию. Два месяца прошло, пока я начал разбираться в этой механике. И теплая рука волонтеров не давала забыть что есть дом и прошлая жизнь вернётся. И она вернулась во всей полноте. Но уже с боевыми друзьями, опытом и равнодушием к своей судьбе, зато с болью за Нацию. Спасибо вам, волонтаж. Вы не давали забыть наш дом. Мы вернулись. А надо будет вернёмся ещё не раз. Сегодня первый тост за волонтеров, второй за дам, третий молча и не чокаясь. Честь. Моя племяшка Сашка построила на дереве домик, жила в нем и стреляла из лука. Мы длинноухие эльфы. Сандриэль и Амьер. Она играет на продольной флейте и на саксофоне, и может выбить глаз кулаком. На академконцерте присутствовали я и мой побратим позывной Добрый. Она играла Грин Сливз. А стрелой она попадает в яблоко и пробивает сайдинг навылет Такими должны быть дети Нации. В отличие от личинок толстожопых залешанских орков. Где первый чувственный опыт это пакет с клеем момент

Гроші Росії не пахнуть кров’ю коли вони твої. Перший наклад моєї книги викупляли росіяни і давали в шість разів більше, щоб не видавати Чесно, в мене рука смикнулась. Але мене зупинила любов до жінки, родини та друзів. Гроші пахнуть. Іноді смердять. Свята троїця. Бог Лук, бог Фокс і бог святий Огород.

После пыток убит мой близкий друг, известный музыкант и аранжировщик Саша Деревянко. Именно с ним, Сашей Кладбише и Настеной Конфедерат мы записали гимн парамедов. ”250” Это его последний трек для фронта. Выродков нашли быстро, благодаря шухеру, который навели музыканты и ученики Сашки. Оба оказывается бродяги из ЛНР, пытавшиеся отжать у него квартиру в престижном районе Киева. Вот это и есть русский мир. Встречайте. Спи спокойно, Саш. Ты свое сыграл как маэстро. Жаль что такая кода.



471611.–№ 471611



471611.–№ 471611



471611.–№ 471611



471611.–№ 471611

1.467. № 471567

6 Декабря 2020

id:471567

Ідьот солдат по городу Ведьот казла за бороду І від улибок дєвіччіх Вся уліца свєтла. Із святом, солдатня. Завжди повертайтесь. Слава Нації. Рік тому

* * *

Зброя та воля Вітаю, братікі. Найдобріша людина - то озброєна. Вона в курсі, що може натворить в ахуєванії атакі. І тому в братерстві так само озброєних людей вона си вчить як вести, виважаючи кожне своє слово та дію. То бізаружний брокєр по гуртовим прадажам маргаріну може охуєвать в піздьоже в рєстарані, накативши тікіли та закинув галстук за плічо. Тіпа ”та я районного прокурора лічно знаю”. Шо я йому скажу? Шо в мене гєнєральний прокурор на блог підписаний, і це вже не перший прокурор? От нахуя так уніжацця перед брокєрами по маргаріну? Солдат мовчить, потім встає та уходе. Іноді так, іноді під століком хтось сплива рудою через горло, бо допиздівся лішнего. Брокер ходе до спортзалу і наращщює біціпс. Але похуй. На салдата ті упражнєнія з анальним маслом не вліяють аж ніяк. Салдат тупо смотре на брокіра і заказуе тушняк з вірмішеллю в ресторані ”Єкоравіоль”, бо салдат по опрєделенію не спортсмен. Він блять не паніма шо таке ”угол рінга” та нахуя стукати рукою по татамі. Він не може навіть не знає шо такє ”татамі”, якшо з Жашківа. Ту курву тре зарізать і отчитаться реред камандиром. От сьо єму панятно. Тому я пішов в салдати, а нє в спортсмени. Бо салдати уводят з екоравіолів найкращіх жінок, а спартсмени с анальним маслом разочірованно єбуть оден єдного. Женщіни - вони панімающіє. Де шо правільно лежить, то треба брати до хати.

* * *

На війні нема беззбройних. Мій побратим Паша подивився на мене із сомненієм і запитав - шо, вапще ничого нема, лєкарь? Тобі єфку чи єргедешку? - Давай, кажу, ергедешку, бо ефкою я нахуй всьо поміщєніє рознесу. А тут казьонний тапік і радєйка батальонна в кутку - як я буду атчітувацця? Обіймаю вас всіх. І живих на землі братів, і вже назавжди безсмертних в небі. Я обрав свій рай - він буде із солдатами, а не з митцями. З вами луччє. Чесно. Я обіцяв книжку під ялинку. Буде. Гончарук біга та ричить шо скажений сабака. Лус, лус, шнель, скотинен писатилирен, еншульдиген зи битте мадам кунстлерін. До речі, шо я забанений в ФБ, то відлайкайте м-ме Fifi Bristoche. Вона відстрялась чотко. Та ще від себе обіцяю - окрім



471611.–№ 471611



471611.–№ 471611

агенції та видавництва - то своє власне обіцання - кожному, хто збройно захищав Неню, я підпишу від себе. Я не можу написати про всіх - то неможливо. Але кожну пролиту краплю руди я карбую в інтернеті і на папері - і перше для вас, збройні мої братики. Тримай зброю, борони волю. Стій за родину, виховай дитину. До останньої дємобілізації. А далі комбат Джізес розсудить які в тебе касякі були, содлат. І спише почті всьо. Ти ж не спарсмєн, ти ріально убивався, і не було для тебе спасітєльного ”угла рінга”. Честь

Святослав Волков `https://www.google.com/url?q=https://www.facebook.com/profile.php?id%3D100025469019840%26__cft__%5B0%5D%3DAZXyhscP3Ce26k4QVSpNx_aotZ6-vwgJlhqkvuCef5k6JpcIDWtA8sgeKARB7wmTlmWJbXSNl6uDMFyKL%26__tn__%3D-%5DC%252CP-R&sa=D&source=editors&ust=1683280113419970&usg=AOvVaw3wy0wAxRsy0pOAMrO1fyuu` обновил фото профиля. · ·

1.468. № 471999

7 Декабря 2020

id:471999

Между двух Сашек желание не сбылось. Прощай, маэстро.

Жопа или сиськи? Ит из же квещн Офис президента В Украине Мэри открыты двери Пусть облетает сад Верю я твердо верю Ты возвратишься назад Мне не смириться с потерей Жизнь без тебя это ад Мэри милая Мэри Я не боюсь преград Шагу не дам назад В марте воскреснет сад Я в это твердо верю Киплинг. Ну почти. Головоломка Чиво т сера? Я постиг дзень. Чокнувшись металлическими рюмками.

1.469. № 471995

8 Декабря 2020

id:471995

Ебать велосипедиста раздуло. Чем его кормят? Вошка, если тебя держат в заложниках, подмигни левым глазом и помаши той рукой которой на рояле играл

А шо, при вашем Порошенко так холодно было?



471567.–№ 471567



471999.–№ 471999



471995.–№ 471995

1.470. № 471742

9 Декабря 2020

id:471742

Что нашу страну спасает? Спасение в том для всех, Что каждый второй Райян А все остальные Швейк

1.471. № 471907

10 Декабря 2020

id:471907

Год назад...

* * *

Единственный в мире язык, созданный чтобы не помогать, а препятствовать общению - это французский. Там можно половину букв убрать, и никто не заметит. Он как квадрат Малевича - какой стороной не вешай - всем похуй, но стоит дорого. Вот поэтому они и проигрывают немцам все войны. Сержанты реально не врубаются в телеграммы. И там бумага на телетайпе кончается раньше, чем пройдет сообщение. Немцы тоже конечно любят длинные слова, но они как-то сокращают для практики. Например, гехайшмешаатдсполицай это просто гестапо. А у этих шесть букв один звук, типа ”шо?” Это я погуглил ”Рембо”. Когда я отбился в поисковике от Сталлоне, я охуел от того шо тот Рембо который нужен как Артюр - это Римбауд. Потом я лег спать, чтобы успокоиться, а когда проснулся и опять погуглил - и снова лег спать. То есть в принципе на этом можно разговаривать, но нежелательно. И у меня есть серьезные подозрения, что французский язык лоббируют производители фломастеров и типографской краски, чтобы увеличить продажи. После этого французы жалуются на демографический кризис. Да я вообще не понимаю, как на этом языке можно размножаться. Мусульмане с их простым ”сыктым-сыктым форточка балак тырдым” явно имеют эволюционное преимущество. Банять за слово мандарінки А шо писать блять? Мундорєнкі? Збоченці йобані. Пишут что горнокопытные 128 бригады у достоевских третий танк отжали. Уже морда болит смеяться. Это не егери, это какие то ебари.

1.472. Саша, прощай.

11 Декабря 2020

id:373375

Гимн парамедиков ”250” последний трек записанный Сашей Деревянко.

Для записи я собрал самых лучших и острых людей. Я не искал профи, а обратился к тем, кого реально слушают. Кто имеет миллионы просмотров и на слуху.

Гитару прописала Настя Конфедерат, музыку и вокал делала Саша Кладбище. Бас и бит писал сам Деревянко. Это была реально звёздная команда.

Все работали бесплатно, из респекта к парамедосам. Настёна сама напросилась и рекордилась ночью, а Сашка перепевала до обморока. Саша Деревянко втыкал до утра в пульт.

Деревянко был убит две недели назад тремя выблядками из лугандона, требовавшими переписать на них квартиру. Перед смертью его пытали. Крысы вытащили звуковое оборудование, но попались полисам.

Наш трек оказался полит кровью. Хотя хули, как все у боевых медиков. Двести.

Послушайте трек 250 на канале Саши Кладбище. Это последняя запись легендарного саунд продюссера.

В субботу его предадут земле, мы спустим флаги.

А русский мир снова полезет к нам попросить похарчеваться и переночевать. А потом переписать квартиру и вынести мебель.

1.473. № 472065

11 Декабря 2020

id:472065

Вот задали вопрос. Пиздология это: 1. Наука о вагинах 2. Наука об попиздеть за жизнь 3. Наука об ввалить пиздюлей 4. Дзен когда все до пизды Есть эксперты? Владелицы сабжа приветствуются. Оля, водка, ноутбук. Автомат, аптека, лопата. Уже Юля. Опять лопата и аптека. Третья Юля, ноутбук, автомат. Опять Юля, но зато опять водка и ноутбук. Это ж надо было писателю столько ебашить, чтобы в итоге одну букву из трёх в женском имени поменять. Хорошо хоть Аня не попалась, я бы вообще сдох. Зато как я красиво прожил. Завидуйте, скейтбордисты. Самое трудное на гражданке это спать восемь часов подряд и привыкнуть к мирной обуви

Гимн парамедиков ”250” последний трек записанный Сашей Деревянко. Для записи я собрал самых лучших и острых людей. Я не искал профи, а обратился к тем, кого реально слушают. Кто имеет миллионы просмотров и на слуху. Гитару прописала Настя Конфедерат, музыку и вокал делала Саша Кладбище. Бас и бит писал сам Деревянко. Это была реально звёздная команда. Все работали бесплатно, из респекта к парамедосам. Настёна сама напросилась и рекордилась ночью, а Сашка перепевала до обморока. Саша Деревянко втыкал до утра в пульт. Деревянко был убит две недели назад тремя выблядками из лугандона, требовавшими переписать на них квартиру. Перед смертью его пытали. Крысы вытащили звуковое оборудование, но попались полисам. Наш трек оказался полит кровью. Хотя хули, как все у боевых медиков. Двести. Послушайте трек 250 на канале Саши Кладбище. Это последняя запись легендарного саунд продюссера. В субботу его предадут земле, мы спустим флаги. А русский мир снова полезет к нам попросить похарчеваться и переночевать. А потом переписать квартиру и вынести мебель.

Святослав Волков `https://www.google.com/url?q=https://www.facebook.com/profile.php?id%3D100025469019840%26__cft__%5B0%5D%3DAZVt8O1pVgBkSb0jMMzTUuwm28TZ5R8Aade26__tn__%3D-%5DC%252CP-R&sa=D&source=editors&ust=1683367217457592&usg=AOvVaw1Vh` сейчас с

Святославом Носовым `https://www.google.com/url?q=https://www.facebook.com/profile.php?id%3D100024986193698%26__cft__%5B0%5D%3DAZVt8O1pVgBkSb0jMMzTUuwm28T26__tn__%3D-%5DC%252CP-R&sa=D&source=editors&ust=1683367217458024&usg=AOvVaw2Da`

.

1.474. № 471840

12 Декабря 2020

id:471840

Єкатерінбург, Орєнбург, Пітєрбург, Яка є милозвучна російська мова



472065.–№ 472065



472065.–№ 472065

1.475. № 471684

13 Декабря 2020

id:471684

Интересно, в 1010 тоже такой пиздец был? Страна проклятых елок Кернес Шредингера

1.476. Медицининизм, або Войны же нет

15 Декабря 2020

id:373545

Ну шо, наголосуватели. Войовныча меншисть разгребает за вами.

Зеленский сократил корпус боевых медиков, поскольку войны нет.

В итоге Мэри, медсестра доброволец, госпитальер, вынуждена остаться на вторую ротацию подряд, потому что нет людей. И она воюет бесплатно, я ей на сигареты закинул, милой девочке живущей в окопе.

Мать троих детей ебашит вместо уволенных военных медиков. И валится от усталости. Войны же нет.

Последний обстрел артой был позавчера. Хорошо что мимо.

Вас, зелёных блядей, надо в эти окопы принудительно. Без снабжения и зарплаты. Под мины. Чтобы вы лично осознали за что голосовали.

А мы поздравим Мерьку с завтрашним днём рождения и будем держать за нее кулаки.

Новый год она встретит в окопе.

1.477. № 472008

15 Декабря 2020

id:472008

.



472008.–№ 472008

· Горький опять в бане. Так что пока Злой Укроп Святослав Волков https://www.google.com/url?q=https://www.facebook.com/profile.php?id%3D100025469019840%26__cft__%5B0%5D%3DAZUSv2f7LNvQOP9YGxzWQjQKmHFmWZ_qsRxsF5UojweOLTKmnarQRwqUP9rVCQbMeOKutYQtbkgr601h6FtLmHgUegA50aMTZ-wEodhcIfWEPX26__tn__%3D-%5DK-R&sa=D&source=editors&ust=1683367340865159&usg=AOvVaw3wODUAWVGH6 Svyatoslav Volkov https://www.google.com/url?q=https://www.facebook.com/profile.php?id%3D100012297090755%26__cft__%5B0%5D%3DAZUSv2f7LNvQOP9YGxzWQjQKmHFmWZ_qsRxsF5UojweOLTKmnarQRwqUP9rVCQbMeOKutYQtbkgr601h6FtLmHgUegA50aMTZ-wEodhcIfWEPX26__tn__%3D-%5DK-R&sa=D&source=editors&ust=1683367340865729&usg=AOvVaw2WXm3-PzF77jme0gdnw Злой Укроп https://www.google.com/url?q=https://www.facebook.com/profile.php?id%3D100058203093366%26__cft__%5B0%5D%3DAZUCbbopdakmR_z5om3jW0oucupyfHXT0EHc4YIZBTYz37qHUOlBj%26__tn__%3D-%5DC%252CP-R&sa=D&source=editors&ust=1683367340usg=AOvVaw0vAygVNnGgtw6avC2Gxr3o обновил свое фото обложки. ·



472008.–№ 472008

Медицинское из архива Крутится-вертится, або святой Каллиграфий
https://gorky-look.livejournal.com/337086.html https://www.google.com/url?q=https://gorky-look.livejournal.com/337086.html&sa=D&source=editors&ust=1683367340869751&usg=AOvVaw1vsd8vhfGqj1lK4ciy54Ay Охуеть, у нас ФОПы ментов отпиздили. Явно культивируя ультранационалистические идеи и велыч арийской расы. Из таких ФОПов надо эскадроны смерти формировать и под Донецк забрасывать. Главное следить чтобы они с морпехами не подрались

1.478. № 472018

16 Декабря 2020

id:472018

”Я раньше почему вредный был? Потому что у меня автомата не было.”

- Діду, а ти ваєвав? - Та було... - А ош там було? - Та сілякоє... - А саме-саме-саме-саме? От найсаміше! Щоб аж вразило тілл конкашн! Джаст є сандерболт! Танк, гранатамьот, берсерк спешіал оперейшн форсіз? Ти не спи, гранд! Мені тре завтра презентейшн у каледжі робить на тему ”Райзинг оф Нейшн: Степпенуор.” Онук борсає діда. Дід прокидаєцця та довго думає. - Гаряча вода на мідроті у стоматологів сама по собі прямо із стінки через трубочку ллєця… І то всьо взимку, онуче, і без дровеняк... От диво! Треба тіко таку круглу нікелірована хвігню покрутить, та молитися Богу нашому Йезусу шоб ніхто тєлєвізора чи елєктрочайніка в той час не ввімкнув. Бо згасне світло, і вилізе з пітьми душової мокрий злий берсерк спешіал форсіз - і піздарікі тоді всім танкам і гранатамьотам. Дід знову засинає. Онук хреститься.

* * *



472018.–№ 472018

- Діду… - Та шо тобі апьять! - А за шо в вас та мідаль, що ви єї тіко на Паску надіваєте? - За сілякоє… - А баба каже шо «за водруженіє Путіна над рєйхстагом»… Дід поперхаєцця цибурбаном. - Баба… вона вже зовсім ле маледі, онсьен е малефікь! Де воно зараз лазить, цей мешон вьельфам? - В Калгарі поїхали літаком. В хокей гулять з малими. До вечері. А вас чом із собов не взяли? - Бо я горбун отвєржжений з пічатью на чєлє... Дід зітхає. - Ти її не слухай. Вона набреше. Нікого я не водружав. Воно само в шибу стрибнуло, коли ми з групою увійшли. А я лікар був ваєнний, хтів тіко врятувати. Але бач, та курва коротша за власну краватку була, воно з своїх ходулів на набоях зістрибнуло, та що той щур — у вікно! - Оу, шит! - Полайся мені ще, сапляк… Дрючком як переєбу, шоб знав як матюкацця!.. Ото баба тебе навчила, анфан терібль, бо я, блять, даже в армії не матюкався!.. Ну от. Хтів його за шкірбан шо кота злапати, а спіймав за галстук. - І шо? - Та нішо. Шось в шиї того щурця засипіло, та воно висить на краватці за вікном, смикаєцця, а я його в руці тримаю. - То кидали би! - Ніззя. Бо набігло кореспондентів бібісі, та давай мене луцкати з фотіків. Пхають під носа волохаті мікрахвони та — ват ю тінк ебаут… І дівка така набігла з фотопаратом, молода, баска!.. Із Хвранції! Ох, була дівка!.. Не те шо січас... Дід засинає. Внук штовхає його. - Шо?.. - А шо дівка? - Цілуватись полізла. Каже - ти мій герой, мій чоколя, мій бонбончик… Хлопці регочуть, «бубомчик», який вже рік війни я вротєбав я ваєвав, а я червонію і нічого зробити не можу. Бо в мене в одній руці Путін висить-сипить, а єншою чіпляюсь за батарєю парового опалення, шоб разом із тою дівкою та Путіним не випасти у вікно на дах Мавзалєю. - Кул! - Йеах! То я привязав краватку до батарєї опалення, шоб лідер міравої держави не йобнувся в канаву, та вільною рукою став дівку по сраці гладити та приязно посміхатись в камери бібісі, тіпа ми теж люди, а не тіко хунта, і нішо чєловеческе нам ні чуждо. І потім ми поцьомалися. - І от тоді вас і сфоткали на обкладинку «Таймс»! Там де Путін на краватці висить, а у вас тіко потилицю у вікні видно, і ви якусь тьотку мняцаєте, а в неї фотік з руки вивалюєцця, та в падєнії робить знімок, і написано «Людина року»! І ніясно хто є хто! - Ніхуя. Тоді мене визвали до штабу брігади та дали піздов з доганою, бо, аказуецця, треба було не сімпатьову тьолку в цілувать, а Путіна! Робити штучне дихання рот в рот, та везти на дактілоскопічєскі аналізи. - Но! Дідо, но! Путіна цілувать! Фу-фу-фу-фу! - Но то! В брігаді кажуть — всьо понімаємо, але Героя України за такий пройоб не дамо, бо Путіна було дуже треба для командування. А ти тіко про дівку для себе думав, бамбончік. Дівка в тебе вже є, так шо можемо мідаль «За сприяння армиії», відпустку на десять днів. І скажи спасіба. - А ви шо? - А післав всьо нахуй! Але мідаль взяв — бо то льготи на тралєйбус. - А дівка? - А дівка зараз поїхала в Калгари в хакей гулять. Обидва мовчать. Дід знов зітхає. - От де б ти був зараз, онуче, як би ми всі командирів слухались, та я би став Путіна замість твоєї бабусі цілувати? Так шо в мене мідаль не стіко за водруження, скіко за одруження. Та то ще нєізвесно що краще. Бо Путіна чи так, чи єнше, але повісили би. А наша дика німфа зараз з хокеїв прилетить, та буде мені мозгі єбать за те що в хаті палив... Дід засинає. Онук хреститься Дорвались

Вячеслав Брейш `https://www.google.com/url?q=https://www.facebook.com/vyacheslav.breish?__cft__%5B0%5D%3DAZX7D_-xsMsIas429ShZI9_eHS90Tjf5mwrwfciNx58ed6cW2TG1Fw4jTWyPTxcstJtk56iEzUHEI1wRYn1MgofJ9-lbLb5I1Wp0Uke6KVFAPuBk35Ao5rq-FavEsk0SZS6Tt8CgEd0t6n00Hna98aw%26__tn__%3D-%5DK-R&sa=D&source=editors&ust=1683367340880801&usg=AOvVaw2MUucyFtgLJI0k_XIoLKOZ`

ФОП? дубинкой ёб! Мэричка. С Днём рождения, солдат Джейн. Береги себя. Мы все тебя любим. Многая лета!

За всей этой ментовско ФОПовской толкотней я наблюдаю как за матчем российских Спартака с Зенитом. Оба похуй потому что не наши. Просто игра хорошая. Кто бы ни проиграл, все равно приятно. Жлобы против дебилов. Боевая ничья. Ведь говорили же, аргументировали, поясняли почему нельзя голосовать за заведомых наебщиков. Нет же, новые лица, золотые горы, дивные просторы... Ну и как вам новые лица, дебилы? Ну и как вам народная поддержка, жлобы? Если я влетел на деньги из за вашего голосования, с чего мне сожалеть что кто-то из зелебобиков вылетит в трубу? Добро пожаловать в дивные просторы. Золотых гор правда нет, но новых лиц сколько угодно. Жаль только меньшинство, которое пострадало прицепом. А ведь прикольно, даже Иуде выплатили тридцать сребреников. Честно по факту выполненных работ. Вам же за иудино дело только пообещали и кинули. Да хоть поешьте там друг друга. Приятного аппетита. Я поем попкорн. Штейт а жовнір, штейт унд трахт, Шейт унд штейт в зимовий нахт, Лізе казапен, треба ради-



472018.–№ 472018



472018.–№ 472018



472018.–№ 472018

рен, Шоби спитати у командирен. Тумбала тумбала тум балалайке Пан командире, мінен кидайте, Мінен кидайте, сепар шпацирен, Бо заебали вже з перемірен. Руиг, руиг, загс командир. Ти там сиди, не пизди, та повір Най шпацірують, бачим в тепляк. Ти там сиди, не пизди та унд трахт. Тумбала тумбала тум балалайке Так пиздануло по шостім квадрате Вос кен бренен ун нит ойфхерн? Міна сто двадцять, майн либе геррн. Мейдл, мейдл, ти не журись Скоро ми в урлеп, май либе киць. Тем кто на наше счастье напал Дер тойт из битер, битерер ви гал! Да я вовсе не злорадствую. Я считаю, что когда зеленские менты пиздят дубинками зелёный электорат, это их внутрисемейное дело. Милые бранятся только тешатся. А лезть в чужую интимную жизнь дурной тон. Вы же не лезет разнимать мужа с женой, когда он ее трахает, а она орет. Это любовь.

1.479. № 471768

17 Декабря 2020

id:471768

Притворяется мертвым как опоссум. ”Не верю”. © Днепр большой город. Киев огромный. Харьков безмерный. ”Жил был ФОП Толоконный лоб...” © А.С. Пушкин ”Сказка о ФОПе И работнике его балде” Все до нас уже написано.

Вишня, чернослив, груша - Какие ароматы пряных и фужерных табаков вы предпочитаете? Предупреждение: курение, как и все остальное, убивает.

Галка фотку сберегла. Наша полковая собака Хам.



471768.–№ 471768



471768.–№ 471768



471768.–№ 471768

1.480. № 471721

18 Декабря 2020

id:471721

Кількість банів по скаргам зеленудоти перевищує московські в декілька разів. Це відповідь на питання де ворог - на Банківський чи в Кремлі? А вже ніде. І повсюди. Це один й той самий ворог України. Однієї крові, одного гімна пірога. Просто змінили тактику, помінявши одного голіафа на сто іуд. Але в чому різниця, якщо по плодам єх пізнаєте

1.481. № 471595

19 Декабря 2020

id:471595

Угадайте



471595.–№ 471595

1.482. № 471706

20 Декабря 2020

id:471706

Ходит бродит смерть нас ищет, Камышом шурша. Ой, дыши Остапе тише, Грешная душа. Знаю, тяжко, друже любый, Рану жжет огнем. Закуси до крови губы, Або пропадем. Побежали из Галаты До своих краин. Ох, надолго туркам хватит Наших именин. И добрались, слава богу, До родимых мест, Да у самых Запорогов Встретили разъезд. Выносили наши кони, Стлались вдоль земли, Уходили от погони И почти ушли, Засиял Днипро как сказка Дивным серебром Да упал Остап с ногайской Пулей под ребром Дале, дале по затоке Двинулся разъезд. Бог не выдаст, чорт не схопит, Да свинья не съест. Будем пить горилку,

слышишь, Будем тешить баб! Что же ты лежишь, не дышишь, Друже мой Остап? Оторвалась от гайтана Грешная душа. Покружила над курганом, К Господу пошла. Отсвистела карабела На святой Руси Вспомни то, что дотерпел он Боже, Що еси. Там за Тибром вдали догорали огни В поле галлов орда грохотала Юлий Луциус Глабр благороден и храбр На разведку повел свою алу ZOZO ZOZI

1.483. № 471831

21 Декабря 2020

id:471831

Перевод песни про Галю и ехали козаки привел в ужас наших союзников по НАТО. Так мы и получили джавелины. Ёлка сгорела. А девственница где? У наших друидов руки как всегда из жопы. Национальный опрос: В блоге есть девственницы? Як показав опрос в папулярному блозі не знайшлося жодної цнотливої дівойки



471831.–№ 471831

1.484. № 471644

22 Декабря 2020

id:471644

Прикольно разбанили. Комментировать могу. Создавать публикации нет. Допек я зелёную нечисть. Ну що, с солнцестоянием вас. Дальше будет легче. Если не легче то хоть светлее. Марш гладиаторов: Мы спортивные рабы Для физической борьбы Хорошо бы на свободу эх, когда бы да кабы Тизерим) Лифт, как назло, не работал. Ни один. Лисовский зачем-то вышел обратно в холл и укоризненно посмотрел на консьержа. Тот виновато развел из-за стекла руками. Потом отодвинул прозрачную задвижку, просунулся в окошко и сказал: «Вызвали уже... скоро приедут...» Лисовский вздохнул, и потопал пешком. Сделал перекур на девятом этаже, выкинул окурок с балкона, и пошел дальше. Не то, чтобы это была недосягаемая высота — восемнадцатый этаж, просто ходить, да и вообще напрягаться, Лисовский не любил, всячески оптимизируя жизнь, и считая любой перерасход энергии если не преступлением, то глупостью. Перед дверью отдышался, чтобы не выглядеть запыхавшимся, повторил про себя приветственную речь и тренькнул звонком. Долго не открывали, затем в дверях показалась Оксана. Вид у нее был такой, что стало понятно: если бы она могла не пустить, то не пустила бы — но... что она могла, собственно?.. Лисовский вошел в

квартиру, хотел, как обычно, обнять Оксану, но она попыталась отстраниться. Лисовский напрягся, увидев ее перепуганные глаза. Он снял стильный глянцевый рюкзак под ноут, поставил его у стенки и увидел рядом мужские туфли. Ага. Вот оно что. Лисовский прислушался, и двинулся на кухню. Кажется, гости были там. Да, был гость. Плотноватый, настороженный мужик за полтинник, сидевший за столом, ближе к окну, вытянув ноги в носках и нагнув башку с залысинами. На столе, в бутылке, какая-то невнятная ботва, то ли малинка, то ли калинка — одна из тех гадостей, которые цветом и запахом травмируют вкус, обоняние и уродуют водку. Собственно, для того ее и уродуют, чтобы всяким дерьмом отбить дешевизну воды и убожество ректификации. Оксана, кажется, пила чай. Лисовский несколько секунд рассматривал знакомое лицо человека, которого, при этом, никогда не видел раньше. Затем двинулся к буфету в поисках банки с кофе. Чайник уже приветственно урчал. — Молодой человек, а вам не кажется, что время позднее для визитов? Ксюха, кто это вообще такой? — вопросил гость. — Оксана, а сахар где? — крикнул Лисовский, игнорируя глупые вопросы, затем повернулся, осмотрел стол, нашел взглядом сахарницу. — Ты тупой или глухой? — поинтересовался мужик? — Или крутой? Оксана безучастно стояла в дверях кухни, глядя промеж обоих своих поздних гостей, каждый из которых был, судя по всему, и незваным, и таким, которого просто так не выгонишь. Ох, как не хотелось Лисовскому ничего делать. Особенно если ты несколько дней думал — что сказать человеку, которому причинил столько беды в жизни? Ну, пусть не ты лично, пусть даже ты меньше всех виноват... но все равно. Разговаривать же пришел, не воевать. Лисовский сокрушенно вздохнул, повернулся спиной к мужику, нажал на защелку крышки электрического чайника, заглянул внутрь, проверяя готовность. Потом снял его с базы, развернулся, и метко выплеснул кипяток в лицо мужику. Ошпаренный заорал так, что чуть стеклопакеты не вылетели, вскочил, опрокинув табуретку, и судорожно затер лицо руками, паря мокрой рубашкой, как углекислота на солнце. Лисовский с сочувствием посмотрел на пострадавшего, затем снял с плиты тефлоновую сковородку, прокрутил ее в руке, ставя ребром на удар, занес за плечо, как бейсболист биту, дождался, пока вареный мужик уберет руки от лица, и, выворачиваясь корпусом, врезал по носогубной складке, по верхним зубам. Эх, не те пошли сковородки, то ли дело — старые–добрые, чугунные, которыми легендарная бабка Параска лупила легендарного деда Панаса за измены с не менее легендарной бабкой Палажкой... А сейчас — продукция фирмы «Цептер», что с нее взять, кроме омлета? Но получилось тоже сносно, мужик грохнулся на стол, переворачивая его и рассыпая по полу кубики рафинада из сахарницы. Оксана стояла молча, без особых чувств глядя на происходящее Лисовский удовлетворенно кивнул, сходил в прихожую, покопался в рюкзаке и вернулся на кухню с пистолетом в руке. — А ну-ка, дай посмотрю, — заботливо сказал Лис мужику, ворочающемуся на полу и вытирающему окровавленный рот. Тот, как под гипнозом, распахнул пасть, и Лисовский тут же воткнул в нее ствол, выворачивая его кверху, нажимая на мягкое небо и заставляя встать. — Еще раз, — ласково сказал Лисовский, — Увижу тебя здесь... Ты что, пидор лисичанский, боссом себя мнишь? Это «фроммер» в твоей ебаной пасти, семь-шестьесят пять. Экспансивная пуля, ты охуеешь, когда увидишь — что он делает с такой дурной головой, как эта. Ты там тихо сиди в своем Лисичанске, а сюда больше не приезжай, хорошо? Надо будет увидеться — в гости приглашай Мужик, подпираемый стволом под небо, сделал несколько блевательных движений и кивнул, как смог. — Нет, ты скажи. Слово дай. — Ы... — сказал мужик. — Хорошо. Потому что иначе будет пиздец и тебе, Федор Николаевич, и твоей жене Ирине Семеновне, и пиздюку твоему Филиппу, по которому триста-девятая плачет, и пиздючке твоей Инне, по которой плачет уже сто-девяносто и двести-двенадать. И всему твоему колхозу, где вы на мелком подсосе у настоящих людей сидите, и по которому плачет лесная полянка и лопата в багажнике. Лисовский укоризненно покачал головой. — Вас всех сварят, сука, в бензине с твоей заправки. Видишь, какой у нас уровень осведомленности? Вот так готовятся к войне, чтобы взять за сраку и порвать. Понимаешь? А ты, мудило, спрашиваешь: «Кто этот молодой человек»? Чтобы так спрашивать надо, как минимум, уже знать — кто этот молодой человек. Я вот знаю, кто ты такой, а ты — нет. Знаю — на чем и куда ты ездишь, как воруешь и чем живешь. Как ты собрался воевать? Я доступно разъяснил, Федор Николаевич? — Ы... — повторил мужик. — Хорошо. И учти, сковородкой — это для примера. В другой раз буду пиздить холодильником. Лисовский, как в вальсе, повел мужика спиной на выход, открывая им двери. Довел, вытащил мокрый створ «фроммера» изо рта пациента, развернул его лицом на выход, покрутил барабанчик защелки входных дверей и дал пинка. — Фуфли. — сказал мужик, оборачиваясь в коридоре. — Что? — Офуфь. —

мужик показал на туфли, стоящие у двери Лисовский выбросил мужику, один за другим, оба ботинка. — И учти. Я твой ФЕД-Петролеум в кулаке держу. Я твой ужас. Я тебе сейчас не пизды дал, а просто намекнул на возможность получения настоящей пизды. Детали я тебе в письме разъясню, как и условия капитуляции. Все, нахуй пошел. И про Оксану забудь, налоговичку свою еби. Пока вы оба на свободе. Лифт не работает, кстати, пешком топай. Лисовский захлопнул дверь и обернулся. Оксана стояла в коридоре, глядя пустыми глазами. Все пошло не так, вообще не так, и никаких слов уже не оставалось. Лисовский вздохнул. Раз слов не оставалось, надо было делать поступки. Лисовский подошел к Оксане, взял ее за руку и вложил в нее рукоятку пистолета. — Это венгерский «фроммер». Редкая вещь. Калибр дурацкий, конечно, но я четыре коробки патронов привез. На любой вкус. В рюкзаке лежат. Надо будет, я еще достану. Оксана взяла пистолет, уткнула его в лоб Лисовскому и нажала на спусковой крючок. — Он на предохранителе. Там сбоку штучка такая. Давай покажу. Оксана заплакала, навзрыд, как побитый ребенок. В ночной рубашке, мягких тапках и с венгерским пистолетом в опущенной руке. Лисовский обнял ее и погладил по голове. — Твой бывший, Кирилла папа, да? Зачем он приезжал? Ладно, я знаю зачем. Не говори, если не хочешь. Он больше не приедет. Можно, я разденусь? И в кухне прибрать надо. Оксана всхлипывая, цеплялась свободной от пистолета рукой за куртку Лисовского. — Я все базы потер, за которые тебя держали. Вопрос закрыт навсегда. И Азот тебя больше не тронет. Он близко к твоему дому не подойдет. Все, точка. Конец истории. Ты свободна. А пистолет — это тебе, правда. Только ты потренируйся сначала, а то настреляешь тут... — Я старая уже, — сказала Оксана, глотая слезы. — У меня скоро морщины будут. Вот здесь. Зачем тебе? — Ты такая, как мне надо, — сказал Лисовский, целуя ее в уголки глаз. — А когда будешь старая, тогда и решим. Отдадим тебя в дом престарелых... Оксанка! — Лисовский чуть не укусил себя от досады за язык, — Бля, я же шучу... ну, ты уже привыкни, что люди иногда шутят просто так. Ну, прости, пожалуйста. Оксана кивнула и вытерла лицо пистолетом. Лисовский помялся, отцепил женщину от себя, снял куртку, сдвинул панель гардероба и повесил одежду на крючок. — Я у тебя останусь сегодня. Ты иди, стелись, я пока на кухне разбой уберу. Ладно?

* * *

Столик был плох. Две ножки сломалось, проще новый купить, чем чинить. Зато сахарница осталась цела, хотя, конечно, рафинад с пола собирать в нее собирать было бы негигиенично. Лисовский смел сахар в ведро, перевернул стол ножками вверх — временно, до выноса. Вытер воду из чайника, и настойку из бутылки, разлитые по полу, и двинулся в душ. «Надо было, конечно, у Оксаны полотенце попросить», — подумал Лисовский, намыливаясь, но скакать мокрым по коридорам не хотелось, а звать ее, как горничную — тем более. Лисовский вытерся влажным полотенцем, оставленным после себя Оксаной, и пошлепал босиком в спальню. Оксана, укрывшись одеялом, лежала спиной к Лисовскому, сжавшись в позу эмбриона. Лисовский лег рядом, поворочался. — Оксанка, ты вот под подушку его не прячь, ладно? Он же в смазке. Вонять будет, и наволочку не отстираешь. Давай, я тумбочку сейчас переставлю на твою сторону, или табурет с кухни принесу. Ты на него клади. И пушка рядом, и постель цела. Оксана, не оборачиваясь, отрицательно подвигала головой. Лисовский только вздохнул. Затем обнял Оксану сзади. Пахло шампунем, женской кожей и ружейной смазкой. — Оксанка, не выдумывай. Дай сюда. Реально, пахнуть будет. Давай, — Лисовский потащил «фроммер» из-под подушки, Оксана вцепилась в его руку. Лисовский поцеловал пальчики, разжал их, извлек пистолет и положил на пол, перегнувшись через Оксану и навалившись на нее. — Вот тут его и хватай, если что. Со своей стороны. Только меня сразу не пристрели, ладно? Хотя бы последнее слово дай сказать. Лисовский прижимал Оксану к постели, оглаживая ее по бокам. Затем, удерживая за плечи, развернул на спину, сам уселся сверху, как наездник, стараясь не давить на женщину своим весом. Некоторое время молча смотрел на нее, затем взял обеими руками Оксану за щеки, наклонился над ней и плотно поцеловал в рот. Оксана не ответила, но и не отстранилась. Тогда Лисовский повторил попытку, настойчиво раздвигая рот женщины, втягивая в себя ее язык и разминая своим. На третий раз Оксана слабо ответила. Тогда Лис приподнялся, засунул руку Оксане в трусы и плотно обхватил ее промежность, стараясь сильно не сдавливать. Потом провел пальцами по дорожке интимной стрижки. — Нет, — тихо сказала Оксана. — Я сейчас не хочу. Я не могу. Потом, может быть. В другой раз. — Хорошо, — так же тихо ответил Лисовский. — Может быть утром. Да? Или вечером? После кино. Сходим в кино? Ты когда

в последний раз в кино ходила? Оксана пожала плечами и слабо кивнула в потемках спальни. — Лучше в тир — Хорошо, значит после тира. Зачем же я пистолет тебе дарил? Чтобы ты сама решала — когда, с кем и как. Поворачивайся на бок и спи. Я просто поглажу тебя. — Лисовский аккуратно слез с Оксаны, пристроился у нее за спиной, обхватив ее руками чуть ниже груди, прижал к себе, изредка проводя по ее тугому бедру кончиками пальцев. Несколько раз поцеловал в затылок, физически чувствуя, как покидает ее напряжение этого дня, как расслабляется тело и замедляется стук сердца. Потом Оксана ровно задышала, Лисовский осторожно вытащил из-под нее руку, перевернулся на спину и закрыл глаза.

1.485. № 471657

23 Декабря 2020

id:471657

Трусы Навального перебили козырем кружевные трусики Значковой. С другой стороны Навальный не бутерброд, чтобы его туда сюда передавать. Отравили так слушайся. Значит надо было для общего дела. Русофоб проклятый. Крым ему не бутерброд, а сам вполне живучий сендвич. А вот африканцам непонятно, почему вы злитесь, когда чистая сухая холодная вода бесплатно падает на голову. Пишут что местные шахтеры нехило отпиздили вагнеровских наемников в ЦАР. Знаете, они уже жалость вызывают. Как спартак-чемпион. Бодя Процишин все таки охуителен нереально



471657.–№ 471657

Советский Союз погубили евреи. Которые из него уехали.



471657.–№ 471657

Проблема ФОПов в отсутствии солидарного мышления. Типа пусть будет всем пиздец, а я как-то проскочу. Такое же мышление у креветки в сетке. Всех запарят, а я найду себе дырку. Поэтому никаких сука солидарных акций у них быть не может. Это не майдан, это косяк креветки. Вот простой пример. Я полгода на позициях не бухаю вообще. Хотя как каптер могу достать все, от конины до налбуфина. Но есть же внутренний тормоз, если ты пьяный проебал триста, то это ствол в рот или паракорд с шампунем. За это тебе полагаются плюшки. Тебе доверяют, выслушивают, не заебывают. Ты в коллективе. Он решает твои проблемы. А уже в Киеве можешь нажраться. Тут ты сам себе господин. Подразделение сняло с себя ответственность. ФОП же хотят быть в плюсах везде. Голосовать поприколу, и не поприколу получить налогообложение. Так не бывает, креветки. Вы бухали на электоральном фронте, и сейчас ваш трибунал. И вы сейчас каждая сама за себя. Хотя то шо вы бьете акабов это хорошо. Женщина любит мех. Мужчина любит сталь. Это нельзя отменить законодательно. Как детям запретить любить сладкое.



471657.–№ 471657

Через поле через гай ходить святий Миколай

Купил у армян обложку на паспорт. Менты в ахуении.

Если работают продуктовые, то это не локдаун. Локдаун это когда нацгвардия в противогазах развозит фуд пакеты по домам и выбрасывает на газон. Мы наблюдаем убийство экономики. Выкачивание среднего класса, наиболее социально активного, в страту люмпена. Если бы реально существовал вирус, гарантированно убивающий за сутки, по улицам бегали бы только крысы. А не так как сейчас, в домашнюю обувную нельзя, зато в Эпицентр можно.

1.486. Псайколоджи, або Семейка

24 Декабря 2020

id:373901

Психологи докопались до моего прадеда, мрачного упыря, убитого на контрабанде румынским пограничником. Этот мощный старик успел дважды сьездить в Канаду и организовать хаб на перекрестке России Румынии и Австро-Венгрии.



471657.–№ 471657

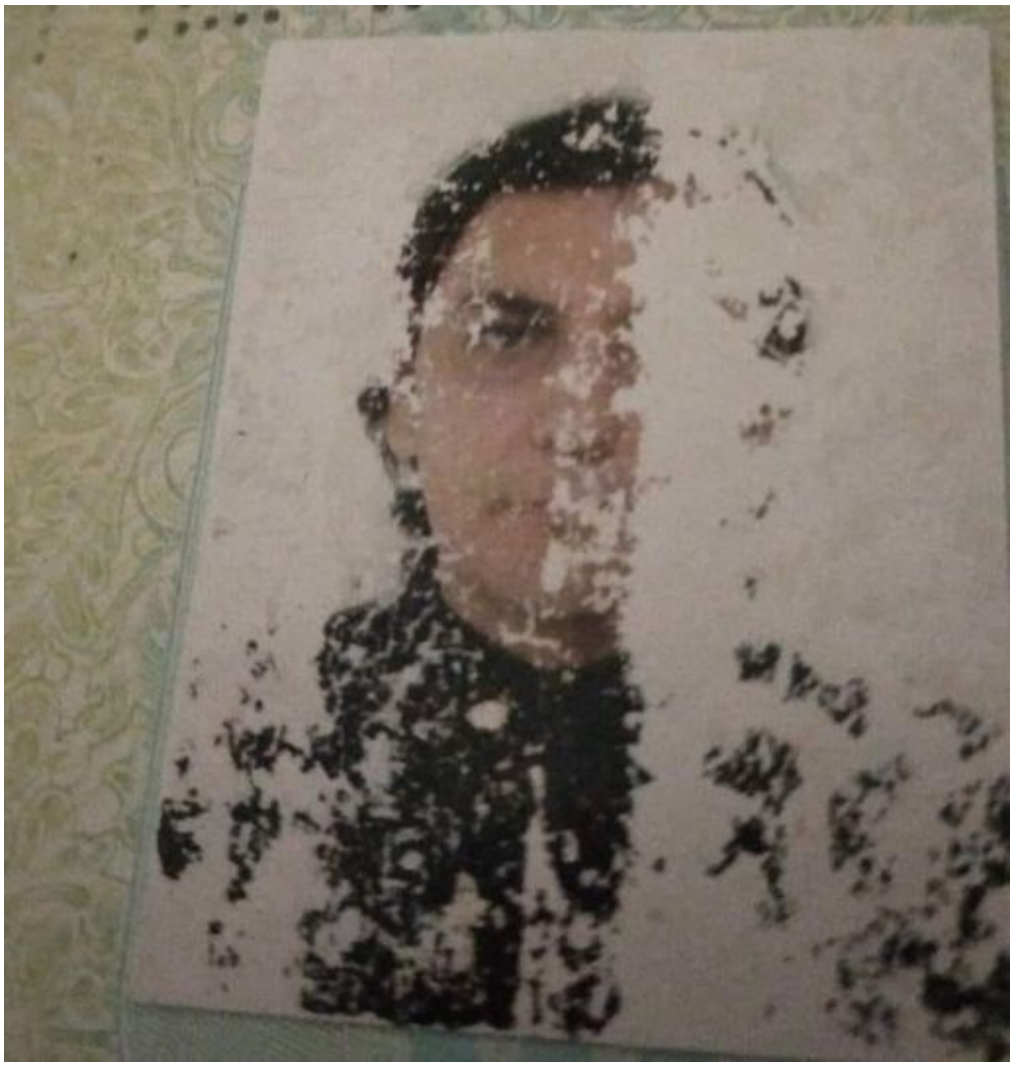

471657.–№ 471657

Румыны клялились что это случайно и заплатили виру.

Но с тех пор вся моя семья имеет элемент велоцираптора, Даже младшая племянница считает что лучше сначала отпиздить, а потом договариваться. А я, боевой медик, точно знаю что лучший раненый это мертвый. Он не жалуется.

Это не мы такие, это жизнь такая.

Зато друг друга мы бережем. Кто его знает, вдруг и из меня получится такой прадедушка.

1.487. № 471957

24 Декабря 2020

id:471957

Рассольнік, свекольнік, шурпа, борщ, щчі, солянка В россії це все називаєцця пєрвоє На второє там бийка тестя з молодим Кроссворд. Частная военная компания, вызывающая стыд и жалость. Шесть букв, на ”гнер” заканчивается. У речного рака сто шестнадцать хромосом. У человека сорок шесть. Это напоминание 73% кто кого будет есть под пиво. Малолетним любительницам тыкать факи. Когда вы повзрослеете, то узнаете что у хуя ногтя нет. Дорогий Водафон за два года Я в тебе майже влюбівсь. Відпусти ти мене на свободу Від’єбісь від мене, від’єбісь. Жигули Боярышник Ковид Этот ад никто не победит Человек является всеядным, поэтому кунилингус для самца царя природы это часть питания. Все эти уркаганские предрассудки это мелкая секта типа вымерших аккадцев. Были какие то крутые, на кортах сидели, башкой мотали, потом вымерли, где могила неизвестно. Так вот, боец. Поймал бабу кусай за пизду. Она будет пищать, вырываться, потом успокоится, потом наварит борщ, потом привезет маму. Ебёшь не брезгуй. А то вообще не по понятиям

1.488. № 471888

31 Декабря 2020

id:471888

Тест Книжечка на нуле 2 года назад

Ваши воспоминания `https://www.google.com/url?q=https://www.facebook.com/onthisday/?source%3Dshared_feed_story%26__cft__%5B0%5D%3DAZVcR0n7tPR_VtTJ3SE7giyTardimu-LiYaFiKeLNloZmFWvJPg1d5QYF2%26__tn__%3DH-R&sa=D&source=editors&ust=1683280113459861&usg=AOvVaw0MJR6UfPV1YgPmVTfrv6WV`

Sergey Ogorodnik `https://www.google.com/url?q=https://www.facebook.com/sergey.ogorodnik.3954?__cft__%5B0%5D%3DAZVcR0n7tPR_VtTJ3SE7gibaAJib2yC391SGXABq2EJ7OajyTardimu-LiYaFiKeLNloZmFWvJPg1d5QYF2%26__tn__%3D-%5DC%252CPH-R&sa=D&source=editors&ust=1683280113460592&usg=AOvVaw2Ju4jewGNBbrHyXCe6ioOj` сейчас с

Святославом Волковым `https://www.google.com/url?q=https://www.facebook.com/profile.php?id%3D100025469019840%26__cft__%5B0%5D%3DAZVcR0n7tPR_VtTJ3SE7gibaAJiyTardimu-LiYaFiKeLNloZmFWvJPg1d5QYF2%26__tn__%3D-%5DC%252CPH-R&sa=D&source=editors&ust=1683280113461104&usg=AOvVaw3gwqkBRXo5zxaNtX_MPD1l` . Лежу дрыхну, в девять утра кто то колотится в дверь. С матюками и зевотой попадаю в тапки, иду открывать. Так и есть, свидетели Иеговы румяные как яблоки. И со всей полиграфией. Я говорю в жопу идите, мой бог сейчас Гипнос. Они так удивлённо - но ведь гипноз это болезнь! Иегова. Ты не можешь себе каких то других свидетелей набрать? Это декабрь чилишоли? 2 года назад

Ваши воспоминания `https://www.google.com/url?q=https://www.facebook.com/onthisday/?source%3Dshared_feed_story%26__cft__%5B0%5D%3DAZUuEiHKgfxu8sgscRb8OliOmC4f8SRoAz4LbksyVJ6iNqU_HMwM9LPqcaxtj1x3HWWbMmv_jB3GKYZYtWA0rQknCmIgnerUcal5d`

HzlYy_-iY6yyuo2TKFuppNTj8pn2dY-gfEO%26__tn__%3DH-R&sa=D&source=editors&
ust=1683280113467247&usg=AOvVaw1JgDALQH3NprjHvfVkyw81

В сети https://www.google.com/url?q=https://www.facebook.com/profile.php?
id%3D100008258538414%26__cft__%5B0%5D%3DAZUuEiHKgfxu8sgscRb8Ol4WME2O3GR_
iOmC4f8SRoAz4LbksyVJ6iNqU_HMwM9LPqcaxtj1x3HWWbMmv_jB3GKYZYtWA0rQknCmIgnerUcal5d
HzlYy_-iY6yyuo2TKFuppNTj8pn2dY-gfEO%26__tn__%3D%253C%253C%252CPH-R&sa=D&
source=editors&ust=1683280113468172&usg=AOvVaw0XP3OxMa0Q_bU2lGGPQqLz

Галина Комир https://www.google.com/url?q=https://www.facebook.com/profile.
php?id%3D100008258538414%26__cft__%5B0%5D%3DAZUuEiHKgfxu8sgscRb8Ol4WME2O3GR_
iOmC4f8SRoAz4LbksyVJ6iNqU_HMwM9LPqcaxtj1x3HWWbMmv_jB3GKYZYtWA0rQknCmIgnerUcal5d
HzlYy_-iY6yyuo2TKFuppNTj8pn2dY-gfEO%26__tn__%3D-%5DC%252CPH-R&sa=D&source=
editors&ust=1683280113468918&usg=AOvVaw1ucesChqSEqFsvghGyAUNz сейчас с

Святославом Волковым https://www.google.com/url?q=https://www.facebook.com/
profile.php?id%3D100025469019840%26__cft__%5B0%5D%3DAZUuEiHKgfxu8sgscRb8Ol4WME2
iOmC4f8SRoAz4LbksyVJ6iNqU_HMwM9LPqcaxtj1x3HWWbMmv_jB3GKYZYtWA0rQknCmIgnerUcal5d
HzlYy_-iY6yyuo2TKFuppNTj8pn2dY-gfEO%26__tn__%3D-%5DC%252CPH-R&sa=D&source=
editors&ust=1683280113469569&usg=AOvVaw3VcgBfJOcm2sM_K453Nc7k и ещё 2 . И снова
горький Лук

Злой Укроп https://www.google.com/url?q=https://www.facebook.com/profile.
php?id%3D100058203093366%26__cft__%5B0%5D%3DAZVK5HYxhCSlmHuXnFOtK8RKyjifvyouBVF
46vhefEUWz_Ie87IXtzilOjeeYbJXUIUxdOICTiPsjKu2k9aBojcWotJq5RmPw79YRQGyJdKrQj6u7E
26__tn__%3D-%5DK-R&sa=D&source=editors&ust=1683367340933972&usg=AOvVaw3m3HV8eVS
oX6LDTYQHsD